



บันทึกข้อความ

ส่วนราชการ สำนักบริหารกลาง ฝ่ายบริหารทั่วไป โทร. ๐ ๒๐๑๖ ๘๘๘๘ ต่อ ๒๑๑๖

ที่ กษ ๐๔๐๑/ว ๑๙๐๗

วันที่ ๓๐ ธันวาคม ๒๕๖๓

เรื่อง เอกสารแจ้งเวียน

เรียน อธิบดีกรมตรวจบัญชีสหกรณ์

รองอธิบดีกรมตรวจบัญชีสหกรณ์

ผู้อำนวยการสำนัก ผู้อำนวยการศูนย์ และ ผู้อำนวยการกอง

ผู้อำนวยการสำนักงานตรวจบัญชีสหกรณ์ที่ ๑ - ๑๐

ผู้เชี่ยวชาญส่วนกลาง และ ผู้เชี่ยวชาญสำนักงานตรวจบัญชีสหกรณ์ที่ ๑ - ๑๐

หัวหน้ากลุ่มตรวจสอบภายใน

หัวหน้ากลุ่มพัฒนาระบบบริหาร

หัวหน้าสำนักงานตรวจบัญชีสหกรณ์ทุกจังหวัด

ผู้อำนวยการกลุ่มและหัวหน้าฝ่ายในสังกัดสำนักบริหารกลาง

สำนักบริหารกลาง ขอส่งสำเนา หนังสือ ประกาศ ระเบียบ คำสั่ง
กลุ่มบริหารทรัพยากรบุคคล สำนักบริหารกลาง ที่ กษ ๐๔๐๑.๒/๓๓๐๘ ลงวันที่ ๓๐ ธันวาคม ๒๕๖๓
เรื่อง มาตรการการเฝ้าระวัง ป้องกัน และเตรียมความพร้อมในการรองรับสถานการณ์การแพร่ระบาดของโรคติดเชื้อ
ไวรัสโคโรนา 2019 (COVID-19) ในช่วงเทศกาลปีใหม่ของข้าราชการและเจ้าหน้าที่กรมตรวจบัญชีสหกรณ์

จึงเรียนมาเพื่อ

- โปรดทราบ
 โปรดทราบและถือปฏิบัติ
 โปรดทราบและดำเนินการในส่วนที่เกี่ยวข้อง
 โปรดทราบและแจ้งผู้ที่เกี่ยวข้องทราบต่อไป

(นางสาวสิริวรรณ คุณหาสวัสดิ์)
ผู้อำนวยการสำนักบริหารกลาง



บันทึกข้อความ

สำนักงานสาธารณสุข
ฉบับที่ ๑๐๑๑๑
วันที่ ๓๐ ธ.ค. ๒๕๖๓
เวลา ๑๓.๕๖

ส่วนราชการ กลุ่มบริหารทรัพยากรบุคคล สำนักบริหารกลาง โทร ๔๒๐๕

ที่ กษ ๐๔๐๑๒/๓๓๐๗ วันที่ ๓๐ ธันวาคม ๒๕๖๓

เรื่อง มาตรการการเฝ้าระวัง ป้องกัน และเตรียมความพร้อมในการรองรับสถานการณ์การแพร่ระบาดของโรคติดเชื้อไวรัสโคโรนา 2019 (COVID-19) ในช่วงเทศกาลปีใหม่ของข้าราชการและเจ้าหน้าที่กรมตรวจบัญชีสหกรณ์

เรียน อธิบดีกรมตรวจบัญชีสหกรณ์

กลุ่มบริหารทรัพยากรบุคคล
เลขที่
วันที่ ๓๐ ธ.ค. ๒๕๖๓
อธิบดีกรมตรวจบัญชีสหกรณ์
เลขที่ ๔๕๗๗
วันที่ ๓๐ ธ.ค. ๒๕๖๓
เวลา ๑๖.๒๕

๑. ต้นเรื่อง

๑.๑ ประกาศกรมตรวจบัญชีสหกรณ์ ลงวันที่ ๒๒ ธันวาคม ๒๕๖๓ ประกาศมาตรการป้องกัน การแพร่ระบาดของโรคติดเชื้อไวรัสโคโรนา 2019 (COVID-19) ฉบับที่ ๗ และกำหนดแนวทางการปฏิบัติงานนอกสถานที่ตั้ง (Work from Anywhere) เพื่อเตรียมความพร้อมต่อสภาวะวิกฤติของกรมตรวจบัญชีสหกรณ์

๑.๒ หนังสือสำนักบริหารกลาง ที่ กษ ๐๔๐๑/ว ๑๘๓๔ ลงวันที่ ๑๗ ธันวาคม ๒๕๖๓ เรื่อง ขอความอนุเคราะห์รายงานข้อมูลการปฏิบัติงานใน - นอกสถานที่ตั้งของกรมตรวจบัญชีสหกรณ์

๑.๓ หนังสือสำนักบริหารกลาง ที่ กษ ๐๔๐๑/ว ๑๘๘๐ ลงวันที่ ๒๕ ธันวาคม ๒๕๖๓ เรื่อง การเก็บข้อมูลการเดินทางในช่วงเทศกาลปีใหม่ของข้าราชการและเจ้าหน้าที่กรมตรวจบัญชีสหกรณ์ เพื่อเฝ้าระวัง ป้องกัน และเตรียมความพร้อมในการรองรับสถานการณ์การแพร่ระบาดของโรคติดเชื้อไวรัสโคโรนา 2019 (COVID-19)

๑.๔ หนังสือสำนักงานปลัดกระทรวงเกษตรและสหกรณ์ ที่ กษ ๐๒๐๑.๐๖/ว ๑๑๑๖๒ ลงวันที่ ๒๘ ธันวาคม ๒๕๖๓ กรณีกรมควบคุมมลพิษขอความร่วมมือให้ส่วนราชการ รัฐวิสาหกิจ และองค์กรมหาชน พิจารณาใช้มาตรการ Work from Home ในระหว่างวันที่ ๒๕ - ๒๙ ธันวาคม ๒๕๖๓ เนื่องจากปัญหาฝุ่นละอองขนาดเล็ก PM_{2.5}

รายละเอียดตามเรื่องเดิม และเอกสารแนบ ๑

๒. ข้อเท็จจริง

๒.๑ จากการวิเคราะห์ผลการสำรวจข้อมูลการปฏิบัติงานใน - นอกสถานที่ตั้งของกรมตรวจบัญชีสหกรณ์ เปรียบเทียบการรายงานครั้งที่ ๑ (วันที่ ๒๑ ธันวาคม ๒๕๖๓) และครั้งที่ ๒ (วันที่ ๒๘ ธันวาคม ๒๕๖๓) พบว่า สำนักแผนงานและโครงการพิเศษ กลุ่มตรวจสอบภายใน และกลุ่มพัฒนาระบบบริหาร พิจารณาให้ข้าราชการและเจ้าหน้าที่ในสังกัดปฏิบัติงานนอกสถานที่ตั้ง (Work from Anywhere) ตามความเหมาะสม สำนักส่งเสริมพัฒนาการบัญชีและถ่ายทอดเทคโนโลยีพิจารณาให้ข้าราชการและเจ้าหน้าที่ในสังกัดปฏิบัติงานเหลื่อมเวลา โดยที่สำนัก/ศูนย์/สำนักงาน/กอง และหัวหน้าสำนักงานตรวจบัญชีสหกรณ์จังหวัดส่วนใหญ่ปฏิบัติงานตามปกติ ยกเว้น ในบางหน่วยงานที่พบผู้ปฏิบัติงานที่มีความเสี่ยงโควิด-19 ให้กักตัวเองอยู่ที่พักอาศัย ทั้งนี้ สำนักงานตรวจบัญชีสหกรณ์กรุงเทพมหานครพิจารณาให้ข้าราชการและเจ้าหน้าที่ในสังกัดปฏิบัติงาน ณ ที่ตั้งสำนักงาน ทดแทนการเดินทางไปปฏิบัติราชการยังสหกรณ์/กลุ่มเกษตรกร และพื้นที่ต่าง ๆ รายละเอียดตามเอกสารแนบ ๒

เมื่อพิจารณาการนำแนวทางการปฏิบัติงานของข้าราชการและเจ้าหน้าที่ในสังกัด เฉพาะหน่วยงานในกรุงเทพมหานครและจังหวัดในเขตปริมณฑล มีแนวโน้มให้ข้าราชการและเจ้าหน้าที่ในสังกัด ปฏิบัติงานเหลื่อมเวลา หรือสับเปลี่ยนหมุนเวียนมาปฏิบัติงาน หรือปฏิบัติงานนอกสถานที่ตั้ง (Work from Anywhere) เพิ่มมากขึ้น โดยสอดคล้องกับมาตรการป้องกันการแพร่ระบาดของโรคติดเชื้อไวรัสโคโรนา 2019 (COVID-19) สถานการณ์ และมาตรการ Work from Home เนื่องจากปัญหาฝุ่นละอองขนาดเล็ก PM_{2.5}

๒.๒ จากการรวบรวมข้อมูลการเดินทางในช่วงเทศกาลปีใหม่ของข้าราชการและเจ้าหน้าที่กรมตรวจบัญชีสหกรณ์ (ช่วงก่อนเทศกาล วันที่ ๒๕ - ๒๙ ธันวาคม ๒๕๖๓) รายละเอียดตามเอกสารแนบ ๓ พบว่าได้รับความร่วมมือการแจ้งข้อมูลมาจำนวนหนึ่ง โดยบางท่านอาจจะเคยด้วยถือเป็นข้อมูลส่วนตัว หรือเข้าใจคลาดเคลื่อนว่าต้องให้ข้อมูลทุกวัน แม้ว่าจะไม่ได้อยู่ในบริบทที่เสี่ยง/พื้นที่เสี่ยง/เดินทางออกจากที่พักอาศัย (ข้ามจังหวัด/เข้าพื้นที่เสี่ยง) ดังนั้น จึงจำเป็นต้องสร้างความรู้ความเข้าใจและขอความร่วมมือข้าราชการและเจ้าหน้าที่ทุกท่านอย่างจริงจัง เพื่อเฝ้าระวัง ป้องกัน และเตรียมความพร้อมในการรองรับสถานการณ์การแพร่ระบาดของโรคติดเชื้อไวรัสโคโรนา 2019 (COVID-19) โดยขอความร่วมมือให้ข้อมูลเฉพาะวันที่อยู่ในบริบทที่เสี่ยง/พื้นที่เสี่ยง/เดินทางออกจากที่พักอาศัย (ข้ามจังหวัด/เข้าพื้นที่เสี่ยง) ระหว่างวันที่ ๒๕ ธันวาคม ๒๕๖๓ - ๑๐ มกราคม ๒๕๖๔ และสามารถให้ข้อมูลย้อนหลังได้ เพื่อจะเป็นประโยชน์แก่ผู้ให้ข้อมูลที่ไม่ปิดบังข้อมูล กรณีที่ต้องถูกสอบถาม Timeline ในภายหลัง

๒.๓ กลุ่มบริหารทรัพยากรบุคคลเห็นควรเน้นย้ำเกี่ยวกับระเบียบสำนักนายกรัฐมนตรีว่าด้วยการลาของข้าราชการ พ.ศ. ๒๕๕๕ ข้อ ๑๕ และระเบียบสำนักนายกรัฐมนตรีว่าด้วยพนักงานราชการ พ.ศ. ๒๕๔๗ ข้อ ๔ รายละเอียดตามเอกสารแนบ ๔

๓. กฎหมาย ระเบียบที่เกี่ยวข้อง -

ประกาศกรมตรวจบัญชีสหกรณ์ ลงวันที่ ๖ มีนาคม ๒๕๖๓ ลงวันที่ ๑๗ มีนาคม ๒๕๖๓ ลงวันที่ ๒๓ มีนาคม ๒๕๖๓ ลงวันที่ ๒๕ มีนาคม ๒๕๖๓ ลงวันที่ ๓๐ เมษายน ๒๕๖๓ ลงวันที่ ๒๙ พฤษภาคม ๒๕๖๓ และลงวันที่ ๒๒ ธันวาคม ๒๕๖๓ เรื่อง มาตรการป้องกันการแพร่ระบาดของโรคติดเชื้อไวรัสโคโรนา ๒๐๑๙ (COVID-๑๙) ฉบับที่ ๑ - ๗

๔. ข้อพิจารณา

เพื่อเป็นการเน้นย้ำการเฝ้าระวัง ป้องกัน และเตรียมความพร้อมในการรองรับสถานการณ์การแพร่ระบาดของโรคติดเชื้อไวรัสโคโรนา 2019 (COVID-19) ในช่วงเทศกาลปีใหม่ของข้าราชการและเจ้าหน้าที่กรมตรวจบัญชีสหกรณ์ กลุ่มบริหารทรัพยากรบุคคลจึงเห็นควรแจ้งเวียนหนังสือฉบับนี้พร้อมเอกสารที่เกี่ยวข้อง (เฉพาะส่วนที่ไม่กระทบต่อข้อมูลส่วนบุคคล) ไปยังทุกหน่วยงานในสังกัดกรมตรวจบัญชีสหกรณ์ เพื่อรับทราบโดยทั่วกัน

๕. ข้อเสนอแนะ -

จึงเรียนมาเพื่อโปรดพิจารณา ทั้งนี้ หากเห็นสมควรประการใด กลุ่มบริหารทรัพยากรบุคคลจะดำเนินการในส่วนที่เกี่ยวข้องต่อไป



(นางสาววินดา เอียงกุนชร)

ผู้อำนวยการกลุ่มบริหารทรัพยากรบุคคล

เห็นชอบตามเสนอ

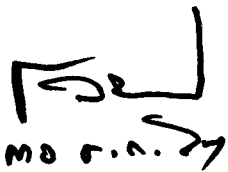

(นายโอภาส ทองยงค์)

อธิบดีกรมตรวจบัญชีสหกรณ์

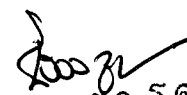

๓๐ ธ.ค. ๒๕๖๓

(นางสาวสิริวรรณ คุณาสวัสดิ์)
ผู้อำนวยการสำนักบริหารกลาง



ด่วนที่สุด บันทึกข้อความ

กรมตรวจบัญชีสหกรณ์
เลขที่.....จทบ๗๗
วันที่ ๒๘ มี.ค. ๒๕๖๓
เวลา.....๑๕.๑๓

ส่วนราชการ สำนักงานปลัดกระทรวงเกษตรและสหกรณ์ กองกลาง โทร. ๐ ๒๒๘๑ ๕๙๕๕ ต่อ ๒๙๑

ที่ กษ ๐๒๐๑.๐๖/ว ๑๑๑๖๒

วันที่ ๒๘ ธันวาคม ๒๕๖๓

เรื่อง ขอความร่วมมือให้ส่วนราชการ รัฐวิสาหกิจ และองค์การมหาชน พิจารณาใช้มาตรการ Work From Home
ในระหว่างวันที่ ๒๕ - ๒๙ ธันวาคม ๒๕๖๓

เสนอ กรมตรวจบัญชีสหกรณ์

เพื่อให้ความร่วมมือต่อไป โดยสามารถดาวน์โหลดเอกสารได้ที่

๑. <https://bit.ly/34Q2lJT>

๒. หรือ QR Code



กลุ่มบริหารทรัพยากรบุคคล
เลขที่ ๑๖๕๗
วันที่ ๒๘ ธ.ค. ๒๕๖๓
เวลา ๑๖.๐๐ น.

Wan

(นางสาวขวัญเรือน มงคลสวัสดิ์)

ผู้อำนวยการกองกลาง

สำนักงานปลัดกระทรวงเกษตรและสหกรณ์



ด่วนที่สุด

บันทึกข้อความ

ปลัดกระทรวงเกษตรและสหกรณ์
วันที่ ๓๓๑๕
วันที่ ๒๕ ธ.ค. ๒๕๖๓ เวลา ๑๓.๕๕

ส่วนราชการ สำนักงานปลัดกระทรวงเกษตรและสหกรณ์ กองกลาง โทร. ๐ ๒๒๘๑ ๕๕๕๕ ต่อ ๒๙๑

ที่ กษ ๐๒๐๑.๐๖/ ๑๑๑๕๓

วันที่ ๒๕ ธันวาคม ๒๕๖๓

เรื่อง ขอความร่วมมือให้ส่วนราชการ รัฐวิสาหกิจ และองค์การมหาชน พิจารณาใช้มาตรการ Work From Home
ในระหว่างวันที่ ๒๕ - ๒๙ ธันวาคม ๒๕๖๓

เรียน ปลัดกระทรวงเกษตรและสหกรณ์

ด้วยกรมควบคุมมลพิษแจ้งว่า กรมอุตุนิยมวิทยาได้แจ้งข้อมูลว่า ระหว่างวันที่ ๒๕ - ๒๙ ธันวาคม ๒๕๖๓ ความกดอากาศสูงที่ปกคลุมประเทศไทยเริ่มมีกำลังอ่อนลง ทำให้ลมที่พัดปกคลุมประเทศไทยมีกำลังอ่อนถึงปานกลาง มีฝนเล็กน้อย การผกผันกลับของอุณหภูมิ หรือเพดานการลอยตัวของอากาศต่ำ การสะสมของฝุ่นละออง/หมอกควันเริ่มมีการสะสมมากขึ้น

กรมควบคุมมลพิษจึงขอความร่วมมือให้ส่วนราชการ รัฐวิสาหกิจ และองค์การมหาชน ในพื้นที่กรุงเทพมหานคร นำมาตรการ Work From Home มาใช้ในระหว่างวันที่ ๒๕ - ๒๙ ธันวาคม ๒๕๖๓ สำหรับสถานศึกษาในเขตกรุงเทพมหานครสังกัดกระทรวงศึกษาธิการขอให้พิจารณาหยุดเรียนตามความเหมาะสม ตามประกาศกระทรวงศึกษาธิการ เรื่อง มาตรการป้องกันแก้ไขปัญหาฝุ่นละอองขนาดเล็ก PM_{2.5} ลงวันที่ ๑๗ ธันวาคม ๒๕๖๓ เพื่อให้เป็นไปตามข้อสั่งการของพลเอกประยุทธ์ จันทร์โอชา นายกรัฐมนตรี ในการประชุม คณะรัฐมนตรี เมื่อวันที่ ๒๒ ธันวาคม ๒๕๖๓ ซึ่งให้หน่วยงานที่เกี่ยวข้องแจ้งเตือนและร่วมมือกันแก้ไขปัญหา ฝุ่น PM_{2.5} โดยขอให้พิจารณาใช้มาตรการ Work From Home ตามความเหมาะสม และสามารถดูข้อมูล ผลการตรวจวัดคุณภาพอากาศได้จากเว็บไซต์ Air4Thai.pcd.go.th และ bangkokairquality.com หรือ แอปพลิเคชัน Air4Thai และ AirBKK ในมือถือ Smart Phone หรือ Facebook Fanpage “ศูนย์แก้ไขปัญหา มลพิษทางอากาศ (ศกพ.)” ดังรายละเอียดตามหนังสือ ด่วนที่สุด ที่ ทส ๐๓๐๖/ว ๔๘๘ ลงวันที่ ๒๔ ธันวาคม ๒๕๖๓ ที่แนบ

จึงเรียนมาเพื่อโปรดพิจารณา ทั้งนี้ เห็นสมควรแจ้งหน่วยงานในสังกัด สป.กษ ส่วนราชการ รัฐวิสาหกิจในสังกัด และองค์การมหาชนให้ความร่วมมือต่อไป

๒๕๖๓

(นางสาวขวัญเรือน มงคลสวัสดิ์)
ผู้อำนวยการกองกลาง
สำนักงานปลัดกระทรวงเกษตรและสหกรณ์

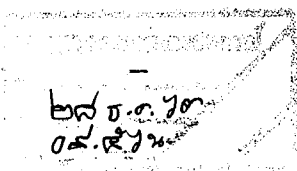

ดำเนินการตามเส้นขอ

๒๕ ธ.ค. ๒๕๖๓

(นายทองเปลว กองจันทร์)
ปลัดกระทรวงเกษตรและสหกรณ์

ด่วนที่สุด

ที่ ทส ๐๓๐๖/ก ๕๕๔

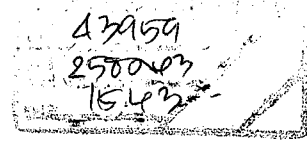

คณะกรรมการสื่อสารการแก้ไข
ปัญหามลพิษทางอากาศ
กรมควบคุมมลพิษ
๙๒ ซอยพหลโยธิน ๗ ถนนพหลโยธิน
เขตพญาไท กรุงเทพฯ ๑๐๕๐๐

๒๕ ธันวาคม ๒๕๖๓

เรื่อง ขอความร่วมมือให้ส่วนราชการ รัฐวิสาหกิจ และองค์การมหาชน พิจารณาใช้มาตรการ Work From Home
ในระหว่างวันที่ ๒๕ - ๒๙ ธันวาคม ๒๕๖๓

เรียน ปลัดกระทรวงเกษตรและสหกรณ์

สิ่งที่ส่งมาด้วย เอกสารสถานการณ์ปริมาณฝุ่นละออง PM_{2.5} ในพื้นที่กรุงเทพมหานครและปริมณฑล
ระหว่างวันที่ ๒๓ พฤศจิกายน ถึง ๒๓ ธันวาคม ๒๕๖๓

ด้วยกรมอุตุนิยมวิทยาได้แจ้งข้อมูลว่า ระหว่างวันที่ ๒๕ - ๒๙ ธันวาคม ๒๕๖๓ ความกดอากาศสูง
ที่ปกคลุมประเทศไทยเริ่มมีกำลังอ่อนลง ทำให้ลมที่พัดปกคลุมประเทศไทยมีกำลังอ่อนถึงปานกลาง
มีฝนเล็กน้อย การผกผันกลับของอุณหภูมิ หรือพาดานการลอยตัวของอากาศต่ำลง ดังนั้นการสะสมของ
ฝุ่นละออง/หมอกควันเริ่มมีการสะสมมากขึ้นในระยะนี้ และจากการข้อมูลผลการติดตามตรวจสอบ
คุณภาพอากาศ ประจำวันที่ ๒๕ ธันวาคม ๒๕๖๓ เวลา ๑๒.๐๐ น. ในพื้นที่กรุงเทพมหานครและปริมณฑล
พบบางพื้นที่เริ่มมีผลกระทบต่อสุขภาพ โดยค่าฝุ่นละออง PM_{2.5} อยู่ระหว่าง ๓๖ - ๕๙ มคก./ลบม. ส่วนใหญ่
พบเกินค่ามาตรฐานบริเวณริมถนนที่มีสภาพการจราจรหนาแน่น ได้แก่ ริมถนนแยกท่าพระ เขตบางกอกใหญ่,
ริมถนนดินแดง เขตดินแดง, ริมถนนมาเจริญ เขตหนองแขม, ริมถนนเพชรเกษม เขตภาษีเจริญ, ริมถนนเจริญ
นคร เขตคลองสาน, ริมถนนศรีนครินทร์ เขตประเวศ, ริมถนนกรุงเกษม เขตป้อมปราบศัตรูพ่าย, ริมถนน
ลาดพร้าว เขตวังทองหลาง, ริมถนนรัชดาภิเษก-ท่าพระ เขตธนบุรี, ริมถนนเลียบบวารี เขตหนองจอก, ริมถนน
บางนา-ตราด เขตบางนา, ริมถนนตรีมิตร วงเวียนโอเดียน เขตสัมพันธวงศ์, ริมถนนสุขุมวิท เขตพระโขนง,
ริมถนนพระราม ๒ เขตบางขุนเทียน และริมถนนพระราม ๔ เขตปทุมวัน รวมทั้ง จังหวัดปริมณฑล ได้แก่ จังหวัด
สมุทรปราการ และจังหวัดสมุทรสาคร ดังมีรายละเอียดปรากฏตามสิ่งที่ส่งมาด้วย

ในการนี้ เพื่อให้เป็นไปตามข้อสั่งการของพลเอกประยุทธ์ จันทร์โอชา นายกรัฐมนตรี
ในการประชุมคณะรัฐมนตรี เมื่อวันที่ ๒๒ ธันวาคม ๒๕๖๓ ให้หน่วยงานที่เกี่ยวข้องแจ้งเตือนและร่วมมือกัน
แก้ไขปัญหามลพิษ PM_{2.5} โดยขอให้ส่วนราชการ รัฐวิสาหกิจ องค์การมหาชน พิจารณาใช้มาตรการ Work From
Home ตามความเหมาะสม ศูนย์แก้ไขปัญหามลพิษทางอากาศ (ศกพ.) จึงขอความร่วมมือให้ส่วนราชการ
รัฐวิสาหกิจ และองค์การมหาชน ในพื้นที่กรุงเทพมหานคร นำมาตรการ Work From Home มาใช้ในระหว่าง
วันที่ ๒๕ - ๒๙ ธันวาคม ๒๕๖๓ สำหรับสถานศึกษาในเขตกรุงเทพมหานครสังกัดกระทรวงศึกษาธิการ
ขอให้พิจารณาหยุดเรียนตามความเหมาะสมตามประกาศกระทรวงศึกษาธิการ เรื่อง มาตรการป้องกัน
แก้ไขปัญหามลพิษขนาดเล็ก PM_{2.5} ลงวันที่ ๑๗ ธันวาคม ๒๕๖๓

ทั้งนี้...

ทั้งนี้ ท่านสามารถเลือกดูข้อมูลผลการตรวจวัดคุณภาพอากาศได้ทั้งแบบค่าเฉลี่ยรายชั่วโมง และแบบค่าเฉลี่ยราย ๒๔ ชั่วโมง โดยท่านสามารถติดตามข้อมูลได้จากเว็บไซต์ Air4Thai.pcd.go.th และ bangkokairquality.com หรือทางแอปพลิเคชัน Air4Thai และ AirBKK ในมือถือ Smart Phone หรือท่านสามารถติดตามข้อมูลข่าวสารเกี่ยวกับสถานการณ์คุณภาพอากาศผ่านทาง Facebook Fanpage “ศูนย์แก้ไขปัญหามลพิษทางอากาศ (ศกพ.)”

จึงเรียนมาเพื่อโปรดพิจารณา และขอขอบคุณมา ณ โอกาสนี้

ขอแสดงความนับถือ



(นายธีรภัทร ประยูรสิทธิ)

ปลัดสำนักนายกรัฐมนตรี

ประธานอนุกรรมการสื่อสารการแก้ไขปัญหามลพิษทางอากาศ

ฝ่ายเลขานุการ

กองจัดการคุณภาพอากาศและเสียง

โทร. ๐ ๒๒๙๘ ๒๓๑๐ - ๑๕

โทรสาร ๐ ๒๒๙๘ ๕๓๘๙

ตารางแสดงค่าเฉลี่ย 24 ชั่วโมงของ PM_{2.5} ณ เวลา 7:00 น. (มคก./ลบ.ม.) ในพื้นที่กรุงเทพมหานครและปริมณฑล

จังหวัด	พื้นที่	พฤษภาคม 2563																															
		1	2	3	4	5	6	7	8	9	10	11	12	13	14	15	16	17	18	19	20	21	22	23									
กรุงเทพฯ	แขวงศิริราช กรุงเทพมหานคร	31	31	25	23	18	19	29	21	20	21	19	23	27	31	37	40	33	45	58	40	52	66	76	43	47	36	25	26	26	30	39	
	ริมถนนกาญจนาภิเษก เขตบางขุนเทียน	34	37	32	26	18	19	29	20	22	20	27	22	28	33	36	46	40	46	47	41	52	65	42	34	42	64	33	26	24	41	40	
	แขวงบางนา เขตบางนา	24	30	16	16	13	13	19	12	13	12	12	15	21	23	27	32	26	36	44	46	46	49	64	35	19	21	19	18	26	35	55	
	แขวงคลองจั่น เขตบางกะปิ	22	21	22	20	17	18	23	17	17	18	18	19	23	N/A	N/A	31	26	35	38	41	38	45	50	36	32	24	25	24	22	27	35	
	แขวงดินแดง เขตดินแดง	22	22	20	20	15	17	22	19	17	19	15	18	23	27	30	31	28	30	44	48	38	45	50	40	40	22	24	22	20	21	26	34
	แขวงจอมพล เขตจตุจักร	26	26	20	22	19	16	24	18	16	15	16	22	26	29	28	33	32	37	50	47	43	50	60	46	31	24	23	23	28	28	34	
	แขวงบางพระบาง เขตบางนา	34	29	21	19	17	17	24	19	18	21	18	N/A	27	28	32	36	31	39	34	52	48	58	43	50	26	28	23	25	35	31	39	
	ริมถนนพระราม 4 เขตปทุมวัน	34	29	21	19	17	17	24	19	18	21	18	N/A	27	28	32	36	31	39	34	52	48	58	43	50	26	28	23	25	35	31	39	
	ริมถนนอโศกมนตรี เขตอมบรี	30	30	23	21	16	17	25	19	19	20	17	20	25	29	35	39	31	42	55	36	48	63	27	40	42	26	24	24	24	24	29	38
	ริมถนนลาดพร้าว เขตวังทองหลาง	36	32	27	25	19	24	27	19	22	24	24	18	21	28	33	39	39	34	46	34	57	50	61	27	40	42	26	24	24	26	37	44
	ริมถนนดินแดง เขตดินแดง	46	48	33	31	27	27	31	26	23	27	29	25	32	32	37	39	40	45	38	46	39	47	59	46	31	27	27	30	28	32	47	
	แขวงจตุจักร เขตจตุจักร	21	16	16	15	10	11	19	13	12	13	12	13	16	18	22	24	27	24	30	44	50	41	48	53	31	24	24	18	18	17	22	33
	แขวงหลักสี่ เขตวังทองหลาง	19	17	12	11	8	8	14	12	8	9	9	10	N/A	14	16	20	25	27	30	41	43	37	43	54	35	23	25	25	23	24	29	34
	ริมถนนชัชวาทย์ เขตอโศก	31	25	16	17	13	14	19	14	15	16	14	14	17	20	22	27	28	34	41	46	44	54	73	39	19	23	22	20	18	28	34	
	ริมถนนพหลโยธิน เขตสวนหลวง	28	23	24	29	16	17	23	15	16	16	16	17	23	25	33	37	29	37	40	46	45	60	76	40	20	25	24	20	19	31	36	
	ริมถนนบางนาตราด เขตบางนา	35	26	25	23	21	21	27	17	21	21	19	23	27	28	33	39	N/A	N/A	32	53	56	70	86	47	33	28	26	25	24	33	45	
	ริมถนนพหลโยธิน เขตจตุจักร	25	24	19	21	22	17	24	15	19	17	17	19	25	25	29	30	31	35	46	50	42	50	71	48	23	26	24	20	20	27	34	
	เขตดอนเมือง	37	28	21	24	18	17	24	19	16	21	15	20	25	25	35	31	36	43	33	57	49	60	84	57	26	28	26	19	19	27	36	
	ริมถนนสุขาภิบาล เขตสายไหม	38	28	26	29	N/A	19	26	18	19	24	14	20	26	29	39	36	37	45	34	57	52	67	83	50	29	32	26	24	24	31	41	
	ริมถนนวิภาวดี แยกบางกอก เขตบางกะปิ	31	28	23	24	18	18	24	19	19	19	19	22	26	27	33	41	32	42	50	50	34	66	85	N/A	43	27	27	24	25	33	41	
	แยกสวนสยาม-รามอินทรา เขตคันนายาว	29	22	21	22	12	15	24	17	17	18	14	19	24	27	34	36	31	42	43	49	41	61	75	38	21	28	21	21	22	29	36	
	ริมถนนลาดพร้าว เขตคันนายาว	26	24	N/A	20	16	17	N/A	N/A	15	16	N/A	16	N/A	25	35	34	28	43	46	52	50	55	60	37	19	25	23	19	18	N/A	45	
	ริมถนนสีปทุมธานี เขตบางเขน	28	21	22	19	14	17	23	14	18	17	14	16	21	26	38	43	30	43	46	52	42	58	70	40	19	25	21	18	19	32	43	
ริมถนนสายวิภาวดี เขตหนองจอก	22	17	21	22	14	10	26	14	16	16	16	22	22	26	36	37	28	42	45	55	46	54	56	33	22	24	21	17	19	34	46		
ริมถนนพหลโยธิน เขตปทุมธานี	39	31	30	30	N/A	25	30	22	24	25	24	27	32	31	39	44	38	46	32	37	61	75	90	50	28	34	31	30	30	27	37	46	
ริมถนนรัชดาภิเษก-วิภาวดี เขตอมบรี	34	36	29	26	20	20	28	21	20	N/A	19	22	25	29	35	39	35	40	49	54	64	77	62	42	37	29	27	27	25	28	36		
ริมถนนแจ้งวัฒนะ เขตคลองจั่น	42	35	25	N/A	N/A	21	29	26	22	22	25	N/A	24	30	36	42	36	46	39	41	54	78	107	38	42	40	40	28	28	35	39		
ริมถนนแยกวิภาวดี เขตบางกอกใหญ่	42	38	31	28	19	23	29	21	22	26	22	23	28	33	38	43	36	46	34	40	55	N/A	90	49	32	41	28	28	24	32	45		
ริมถนนชัชวาทย์รามอินทรา เขตปทุมธานี 5	36	31	22	24	15	18	25	17	18	19	18	21	24	27	33	38	43	36	46	34	49	76	N/A	46	49	33	24	24	18	26	32		
ริมถนนพหลโยธิน เขตสายไหม	33	31	27	30	19	24	29	21	19	24	24	29	30	30	37	40	35	42	35	48	58	83	67	39	34	36	29	28	22	30	41		
ริมถนนคลองจั่น เขตปทุมธานี	36	32	32	35	22	22	31	24	22	26	26	29	32	37	43	47	42	47	59	47	63	89	80	67	40	34	34	28	28	32	36		

จังหวัด	พื้นที่	พฤศจิกายน 2563																							ธันวาคม 2563																																																																																																																																																																																																																																																																																																																																																																																																																																																																																																																																																																																																																																																																																																																																																																																																																																																																																																																																																																																																																																																																																																																																																																																																																																																																																																																																										
		23	24	25	26	27	28	29	30	1	2	3	4	5	6	7	8	9	10	11	12	13	14	15	16	17	18	19	20	21	22	23																																																																																																																																																																																																																																																																																																																																																																																																																																																																																																																																																																																																																																																																																																																																																																																																																																																																																																																																																																																																																																																																																																																																																																																																																																																																																																																																			
กรุงเทพมหานคร	วังมฤตพรพลาซ่า เขตภาษีเจริญ	32	29	25	27	19	22	20	22	20	25	20	22	28	34	37	42	34	46	54	58	60	61	62	63	64	65	66	67	68	69	70	71	72	73	74	75	76	77	78	79	80	81	82	83	84	85	86	87	88	89	90																																																																																																																																																																																																																																																																																																																																																																																																																																																																																																																																																																																																																																																																																																																																																																																																																																																																																																																																																																																																																																																																																																																																																																																																																																																																																																															
	วังมฤตพรพลาซ่า เขตภาษีเจริญ 81 เขตหนองแขม	43	40	39	38	29	27	34	24	25	29	28	32	32	38	43	49	46	54	61	68	75	82	89	96	103	110	117	124	131	138	145	152	159	166	173	180	187	194	201	208	215	222	229	236	243	250	257	264	271	278	285	292	299	306	313	320	327	334	341	348	355	362	369	376	383	390	397	404	411	418	425	432	439	446	453	460	467	474	481	488	495	502	509	516	523	530	537	544	551	558	565	572	579	586	593	600	607	614	621	628	635	642	649	656	663	670	677	684	691	698	705	712	719	726	733	740	747	754	761	768	775	782	789	796	803	810	817	824	831	838	845	852	859	866	873	880	887	894	901	908	915	922	929	936	943	950	957	964	971	978	985	992	999	1006	1013	1020	1027	1034	1041	1048	1055	1062	1069	1076	1083	1090	1097	1104	1111	1118	1125	1132	1139	1146	1153	1160	1167	1174	1181	1188	1195	1202	1209	1216	1223	1230	1237	1244	1251	1258	1265	1272	1279	1286	1293	1300	1307	1314	1321	1328	1335	1342	1349	1356	1363	1370	1377	1384	1391	1398	1405	1412	1419	1426	1433	1440	1447	1454	1461	1468	1475	1482	1489	1496	1503	1510	1517	1524	1531	1538	1545	1552	1559	1566	1573	1580	1587	1594	1601	1608	1615	1622	1629	1636	1643	1650	1657	1664	1671	1678	1685	1692	1699	1706	1713	1720	1727	1734	1741	1748	1755	1762	1769	1776	1783	1790	1797	1804	1811	1818	1825	1832	1839	1846	1853	1860	1867	1874	1881	1888	1895	1902	1909	1916	1923	1930	1937	1944	1951	1958	1965	1972	1979	1986	1993	2000	2007	2014	2021	2028	2035	2042	2049	2056	2063	2070	2077	2084	2091	2098	2105	2112	2119	2126	2133	2140	2147	2154	2161	2168	2175	2182	2189	2196	2203	2210	2217	2224	2231	2238	2245	2252	2259	2266	2273	2280	2287	2294	2301	2308	2315	2322	2329	2336	2343	2350	2357	2364	2371	2378	2385	2392	2399	2406	2413	2420	2427	2434	2441	2448	2455	2462	2469	2476	2483	2490	2497	2504	2511	2518	2525	2532	2539	2546	2553	2560	2567	2574	2581	2588	2595	2602	2609	2616	2623	2630	2637	2644	2651	2658	2665	2672	2679	2686	2693	2700	2707	2714	2721	2728	2735	2742	2749	2756	2763	2770	2777	2784	2791	2798	2805	2812	2819	2826	2833	2840	2847	2854	2861	2868	2875	2882	2889	2896	2903	2910	2917	2924	2931	2938	2945	2952	2959	2966	2973	2980	2987	2994	3001	3008	3015	3022	3029	3036	3043	3050	3057	3064	3071	3078	3085	3092	3099	3106	3113	3120	3127	3134	3141	3148	3155	3162	3169	3176	3183	3190	3197	3204	3211	3218	3225	3232	3239	3246	3253	3260	3267	3274	3281	3288	3295	3302	3309	3316	3323	3330	3337	3344	3351	3358	3365	3372	3379	3386	3393	3400	3407	3414	3421	3428	3435	3442	3449	3456	3463	3470	3477	3484	3491	3498	3505	3512	3519	3526	3533	3540	3547	3554	3561	3568	3575	3582	3589	3596	3603	3610	3617	3624	3631	3638	3645	3652	3659	3666	3673	3680	3687	3694	3701	3708	3715	3722	3729	3736	3743	3750	3757	3764	3771	3778	3785	3792	3799	3806	3813	3820	3827	3834	3841	3848	3855	3862	3869	3876	3883	3890	3897	3904	3911	3918	3925	3932	3939	3946	3953	3960	3967	3974	3981	3988	3995	4002	4009	4016	4023	4030	4037	4044	4051	4058	4065	4072	4079	4086	4093	4100	4107	4114	4121	4128	4135	4142	4149	4156	4163	4170	4177	4184	4191	4198	4205	4212	4219	4226	4233	4240	4247	4254	4261	4268	4275	4282	4289	4296	4303	4310	4317	4324	4331	4338	4345	4352	4359	4366	4373	4380	4387	4394	4401	4408	4415	4422	4429	4436	4443	4450	4457	4464	4471	4478	4485	4492	4499	4506	4513	4520	4527	4534	4541	4548	4555	4562	4569	4576	4583	4590	4597	4604	4611	4618	4625	4632	4639	4646	4653	4660	4667	4674	4681	4688	4695	4702	4709	4716	4723	4730	4737	4744	4751	4758	4765	4772	4779	4786	4793	4800	4807	4814	4821	4828	4835	4842	4849	4856	4863	4870	4877	4884	4891	4898	4905	4912	4919	4926	4933	4940	4947	4954	4961	4968	4975	4982	4989	4996	5003	5010	5017	5024	5031	5038	5045	5052	5059	5066	5073	5080	5087	5094	5101	5108	5115	5122	5129	5136	5143	5150	5157	5164	5171	5178	5185	5192	5199	5206	5213	5220	5227	5234	5241	5248	5255	5262	5269	5276	5283	5290	5297	5304	5311	5318	5325	5332	5339	5346	5353	5360	5367	5374	5381	5388	5395	5402	5409	5416	5423	5430	5437	5444	5451	5458	5465	5472	5479	5486	5493	5500	5507	5514	5521	5528	5535	5542	5549	5556	5563	5570	5577	5584	5591	5598	5605	5612	5619	5626	5633	5640	5647	5654	5661	5668	5675	5682	5689	5696	5703	5710	5717	5724	5731	5738	5745	5752	5759	5766	5773	5780	5787	5794	5801	5808	5815	5822	5829	5836	5843	5850	5857	5864	5871	5878	5885	5892	5899	5906	5913	5920	5927	5934	5941	5948	5955	5962	5969	5976	5983	5990	5997	6004	6011	6018	6025	6032	6039	6046	6053	6060	6067	6074	6081	6088	6095	6102	6109	6116	6123	6130	6137	6144	6151	6158	6165	6172	6179	6186	6193	6200	6207	6214	6221	6228	6235	6242	6249	6256	6263	6270	6277	6284	6291	6298	6305	6312	6319	6326	6333	6340	6347	6354	6361	6368	6375	6382	6389	6396	6403	6410	6417	6424	6431	6438	6445	6452	6459	6466	6473	6480	6487	6494	6501	6508	6515	6522	6529	6536	6543	6550	6557	6564	6571	6578	6585	6592	6599	6606	6613	6620	6627	6634	6641	6648	6655	6662	6669	6676	6683	6690	6697	6704	6711	6718	6725	6732	6739	6746	6753	6760	6767	6774	6781	6788	6795	6802	6809	6816	6823	6830	6837	6844	6851	6858	6865	6872	6879	6886	6893	6900	6907	6914	6921	6928	6935	6942	6949	6956	6963	6970	6977	6984	6991	6998	7005	7012	7019	7026	7033	7040	7047	7054	7061	7068	7075	7082	7089	7096	7103	7110	7117	7124	7131	7138	7145	7152	7159	7166	7173	7180	7187	7194	7201	7208	7215	7222	7229	7236	7243	7250	7257	7264	7271	7278	7285	7292	7299	7306	7313	7320	7327	7334	7341	7348	7355	7362	7369	7376	7383	7390	7397	7404	7411	7418	7425	7432	7439	7446	7453	7460	7467	7474	7481	7488	7495	7502	7509	7516	7523	7530	7537	7544	7551	7558	7565	7572	7579	7586	7593	7600	7607	7614	7621	7628	7635	7642	7649	7656	7663	7670	7677	7684	7691	7698	7705	7712	7719	7726	7733	7740	7747	7754	7761	7768	7775	7782	7789	7796	7803	7810	7817	7824	7831	7838	7845	7852	7859	7866	7873	7880	7887	7894	7901	7908	7915	7922	7929	7936	7943	7950	7957	7964	7971	7978	7985	7992	7999	8006	8013	8020	8027	8034	8041	8048	8055	8062	8069	8076	8083	8090	8097	8104	8111	8118	8125	8132	8139	8146	8153	8160	8167	8174	8181	8188	8195	8202	8209	8216	8223	8230	8237	8244	8251	8258	8265	8272	8279	8286	8293	8300	8307	8314	8321	8328	8335	8342	8349	8356	8363	8370	8377	8384	8391	8398	8405	8412	8419	8426	8433	8440	8447	8454	8461	8468	8475	8482	8489	8496	8503	8510	8517	8524	8531	8538	8545	8552	8559	8566	8573	8580	8587	8594	8601	8608	8615	8622	8629	8636	8643	8650	8657	8664	8671	8678	8685	8692	8699	8706	8713	8720	8727	8734	8741	8748	8755	8762	8769	8776	8783	8790	8797	8804	8811	8818	8825	8832	8839	8846	8853	8860	8867	8874	8881	8888	8895	8902	8909	8916	8923	8930	8937	8944	8951	8958	8965	8972	8979	8986	8993	9000	9007	9014	9021	9028	9035	9042	9049	9056	9063	9070	9077	9084	9091	9098	9105	9112	9119	

รายงานข้อมูลการปฏิบัติงานของข้าราชการและเจ้าหน้าที่กรมตรวจบัญชีสหกรณ์
ตามมาตรการป้องกันการแพร่ระบาดโรคติดเชื้อไวรัสโคโรนา 2019 (COVID-19)

จำนวนทั้งสิ้น 99 หน่วย/หน่วยงาน	รวมผู้ปฏิบัติงาน (ข้าราชการและเจ้าหน้าที่)	3,339
รายงานทั้งสิ้น 99 หน่วย/หน่วยงาน	กรอบ	1,140
ข้อมูล ณ วันที่ 28 ธันวาคม 2563 เวลา 16:30 น.	พรก.	1,258
	ลจป.	88
	จ้างเหมาบริการ (กิจกรรมตรวจสอบบัญชี)	700 (ประมาณการ)
	อัตราว่าง (42+19(15))	3,186
	ความเพียงพอของข้อมูล	61
	เนื่องจาก	214
	การนำรวมจ้างเหมาบริการ (กิจกรรมอื่น)	
	แต่ไม่ส่งผลกระทบต่อภาพรวม และข้อมูลที่ส่ง กษ.	
	เนื่องจากเน้นกลุ่มเป้าหมายผู้ปฏิบัติงานที่เสี่ยงตาม Timeline ของ ศบค.	

รายงานข้อมูลการปฏิบัติงานของข้าราชการและเจ้าหน้าที่กรมตรวจบัญชีสหกรณ์
ตามมาตรการป้องกันและการแพร่ระบาดของโรคติดเชื้อไวรัสโคโรนา 2019 (COVID-19)

Work from Anywhere

หน่วยงาน	ปฏิบัติงานในสถานที่ตั้ง		ที่พักอาศัย		สี่ที่นอน		หมายเหตุ
	ข้าราชการ	เจ้าหน้าที่	ข้าราชการ	เจ้าหน้าที่	ข้าราชการ	เจ้าหน้าที่	
ส่วนกลาง	143	119	17	11	17	26	
ส่วนภูมิภาค	563	1,297	25	22	391	708	
รวม	706	1,416					

Covid-19

หน่วยงาน	ติดเชื้อ		เสี่ยง		กักตัว		หมายเหตุ
	ข้าราชการ	เจ้าหน้าที่	ข้าราชการ	เจ้าหน้าที่	ข้าราชการ	เจ้าหน้าที่	
ส่วนกลาง	0	0	9	9	4	4	
ส่วนภูมิภาค	0	0	3	7	1	2	
รวม	0	0	12	16	5	6	
หน่วยงาน	ไม่กักตัว		ไม่พบเชื้อ		หมายเหตุ		
	ข้าราชการ	เจ้าหน้าที่	ข้าราชการ	เจ้าหน้าที่			
ส่วนกลาง	5	5	0	0			
ส่วนภูมิภาค	2	5	0	0			
รวม	7	10					
			12	16	16		

รายงานข้อมูลการปฏิบัติงานของข้าราชการและเจ้าหน้าที่กรมตรวจบัญชีสหกรณ์
ตามมาตรการป้องกันการแพร่ระบาดโรคติดเชื้อไวรัสโคโรนา 2019 (COVID-19)

เครื่องมือทางการบริหารที่สำคัญที่สุดในการจัดการงานในหน้าที่ให้แล้วเสร็จ ภายใต้สภาวะวิกฤติ COVID-19

28/12/1963

45	การจัดทำข้อตกลงการปฏิบัติงานระหว่างผู้บังคับบัญชาและผู้ใต้บังคับบัญชา
10	Work from Home
1	การปรับเปลี่ยนหมุนเวียนมาทำงาน
2	การปฏิบัติงานที่ลัดมือชา
35	การสื่อสารภายในองค์กร ผ่าน Application LINE / Website / E-mail / Web conference ฯลฯ
4	การสนับสนุน/เพิ่มประสิทธิภาพ อุปกรณ์เครื่องมือเครื่องใช้สิ่งอำนวยความสะดวกในการทำงาน เช่น

Computer / Notebook / Mobile phone / ยานพาหนะ ฯลฯ



ประกาศกรมตรวจบัญชีสหกรณ์
เรื่อง มาตรการป้องกันการแพร่ระบาดของโรคติดเชื้อไวรัสโคโรนา 2019 (COVID-19)

ตามที่คณะกรรมการโรคติดต่อแห่งชาติ ประกาศให้โรคติดเชื้อไวรัสโคโรนา 2019 (Coronavirus Disease 2019 : COVID-19) เป็นโรคติดต่ออันตราย ภายใต้พระราชบัญญัติโรคติดต่อ พ.ศ. ๒๕๕๘ ลำดับที่ ๑๔ และเชื้อโรคดังกล่าวได้มีการแพร่ระบาดอย่างรวดเร็วและรุนแรงไปยังหลายประเทศในภูมิภาคต่าง ๆ ของโลก ซึ่งกระทรวงสาธารณสุขได้แจ้งเตือน ระดับ ๓ หลีกเลี่ยงการเดินทางที่ไม่จำเป็น และกระทรวงเกษตรและสหกรณ์ได้มีหนังสือขอความร่วมมือทุกหน่วยงานในสังกัดให้ดำเนินการตามมาตรการป้องกันไว้แล้ว และหนังสือสำนักนายกรัฐมนตรี ด่วนที่สุด ที่ นร ๐๑๐๖/ว ๓๑๖ ลงวันที่ ๒๘ กุมภาพันธ์ ๒๕๖๓ เรื่องซักซ้อมความเข้าใจแนวทางปฏิบัติเกี่ยวกับการลาของข้าราชการ กรณีปฏิบัติตามการเฝ้าระวังและป้องกันการแพร่ระบาดของโรคติดเชื้อไวรัสโคโรนา 2019 (COVID-19) ประกอบกับหนังสือสำนักงาน ก.พ. ที่ นร ๑๐๐๗.๔/๓๒๖ ลงวันที่ ๕ มีนาคม ๒๕๖๓ เรื่อง หลักเกณฑ์สำหรับให้ข้าราชการปฏิบัติงานในที่พัก ตามข้อสั่งการของนายกรัฐมนตรี เกี่ยวกับมาตรการระยะเร่งด่วนด้านการป้องกันโรค /สุขภาพ สำหรับการแก้ไขปัญหาจากโรคติดเชื้อไวรัสโคโรนา 2019 (COVID-19) มาด้วยแล้ว นั้น

เพื่อให้เป็นไปตามมาตรการที่กระทรวงเกษตรและสหกรณ์กำหนดในการป้องกันการแพร่ระบาดของโรคติดเชื้อไวรัสโคโรนา 2019 (COVID-19) และแนวทางปฏิบัติเกี่ยวกับการลาของข้าราชการ ตามหนังสือสำนักนายกรัฐมนตรีดังกล่าว รวมทั้งเพื่อเป็นการป้องกันและเฝ้าระวังการแพร่กระจายของโรคในบุคลากรของกรมตรวจบัญชีสหกรณ์ จึงให้ดำเนินการ ดังนี้

๑. ไม่อนุมัติหรืออนุญาตให้บุคลากรของกรมตรวจบัญชีสหกรณ์ ลาเพื่อเดินทางไปยังหรือแวะผ่าน (Transit) ประเทศหรือเขตปกครองที่เสี่ยงต่อโรคติดเชื้อไวรัสโคโรนา 2019 (COVID-19) ดังนี้

- (๑) สาธารณรัฐเกาหลี (เกาหลีใต้)
- (๒) สาธารณรัฐประชาชนจีน
- (๓) เขตบริหารพิเศษมาเก๊าแห่งสาธารณรัฐประชาชนจีน
- (๔) เขตบริหารพิเศษฮ่องกงแห่งสาธารณรัฐประชาชนจีน
- (๕) ประเทศญี่ปุ่น
- (๖) ไต้หวัน
- (๗) ประเทศมาเลเซีย
- (๘) สาธารณรัฐสังคมนิยมเวียดนาม
- (๙) สาธารณรัฐสิงคโปร์
- (๑๐) สาธารณรัฐอิตาลี
- (๑๑) สาธารณรัฐอิสลามอิหร่าน
- (๑๒) สหพันธ์สาธารณรัฐเยอรมนี
- (๑๓) สาธารณรัฐฝรั่งเศส

รวมถึงประเทศอื่น ๆ ที่อาจมีการประกาศเพิ่มเติม จนกว่าสถานการณ์การแพร่ระบาดของโรคจะยุติ โดยติดตามประกาศจากกระทรวงสาธารณสุข

๒. กรณีได้รับอนุมัติหรืออนุญาตให้เดินทางไปยังประเทศ หรือพื้นที่ที่มีการระบาดของโรคติดเชื้อไวรัสโคโรนา 2019 (COVID-19) ไว้แล้ว ให้ผู้อำนวยการสำนักบริหารกลาง รวบรวมรายชื่อบุคลากรดังกล่าว เสนออธิบดีหรือผู้มีอำนาจอนุมัติหรืออนุญาต พิจารณายกเลิกหรือให้เลื่อนการเดินทางออกไป

๓. กรณีที่มีเหตุผลหรือจำเป็นอย่างยิ่งไม่อาจหลีกเลี่ยงการเดินทางไปยังหรือแวะผ่านประเทศ หรือพื้นที่ที่มีการระบาดของโรคติดเชื้อไวรัสโคโรนา 2019 (COVID-19) ให้บุคลากรผู้นั้นแจ้งเหตุผลหรือความจำเป็นดังกล่าวต่อผู้บังคับบัญชาตามลำดับชั้น เพื่อพิจารณาเสนออธิบดีหรือผู้มีอำนาจอนุมัติหรืออนุญาต พิจารณาเป็นรายกรณี

๔. บุคลากรของกรมตรวจบัญชีสหกรณ์ที่เดินทางไปยังหรือแวะผ่าน (Transit) ประเทศหรือเขตปกครองที่เสี่ยงต่อโรคติดเชื้อไวรัสโคโรนา 2019 (COVID-19) ไม่ว่าจะเป็กรณีที่ได้รับอนุมัติหรืออนุญาตให้เดินทางด้วยภารกิจที่เกี่ยวข้องกับหน่วยงานหรือเดินทางด้วยภารกิจส่วนตัวที่กลับมาถึงประเทศไทยให้ดำเนินการ ดังนี้

๔.๑ หากไม่มีการผิดปกติ ให้ใส่หน้ากากอนามัย (Surgical Mask) ล้างมือบ่อย ๆ สังเกตอาการของตนเอง งดออกไปในที่ชุมชนสาธารณะที่มีคนอยู่หนาแน่น งดการใช้สิ่งของร่วมกันกับผู้อื่น และเฝ้าระวังอาการอย่างต่อเนื่องจนครบ ๑๔ วัน

๔.๒ หากมีอาการผิดปกติ ให้เข้ารับการตรวจที่สถานพยาบาลโดยเร็ว ทั้งนี้ ผู้บังคับบัญชาอาจมอบหมายงานให้บุคลากรในสังกัดที่หยุดปฏิบัติงาน เพื่อเฝ้าดูอาการปฏิบัติในระหว่างที่หยุดเฝ้าดูอาการนั้นก็ได้ตามแต่กรณี

๕. ให้บุคลากรของกรมตรวจบัญชีสหกรณ์ ติดตามรายงานสถานการณ์รายวัน และประกาศหรือคำแนะนำอื่น ๆ ที่เกี่ยวข้องของกระทรวงสาธารณสุขอย่างใกล้ชิด และเพื่อเป็นการป้องกันและเฝ้าระวังการแพร่กระจายของโรค ขอให้ถือปฏิบัติ ดังนี้

๕.๑ ผู้ที่มีอาการ ไข้ ไอ จาม น้ำมูก เจ็บคอ ต้องใส่หน้ากากอนามัย (Surgical Mask) และทำความสะอาดมืออย่างสม่ำเสมอด้วยแอลกอฮอล์เจล หรือล้างมือด้วยน้ำและสบู่ โดยเฉพาะเมื่อปนเปื้อนสิ่งคัดหลั่ง

๕.๒ ผู้ที่ไม่มีอาการ แนะนำให้ล้างมือด้วยแอลกอฮอล์เจลบ่อย ๆ โดยเฉพาะก่อนสัมผัสบริเวณ ตา จมูก หรือใบหน้า และควรใส่หน้ากากอนามัย (Surgical Mask) เมื่ออยู่ในพื้นที่ที่มีคนหนาแน่น

๖. กรณีข้าราชการ พนักงานราชการ และลูกจ้างประจำ ที่เดินทางกลับจากประเทศที่มีความเสี่ยงต่อการติดเชื้อไวรัสโคโรนา 2019 (COVID-19) หรือเป็นผู้ซึ่งสัมผัสโรคหรือใกล้ชิดผู้ป่วยดังกล่าวไม่ว่าจะได้เข้ารับการตรวจคัดกรองและเฝ้าระวังเชื้อโรคดังกล่าวที่โรงพยาบาลหรือไม่ก็ตาม หากปรากฏผลการตรวจคัดกรองยืนยันว่ามีภาวะเสี่ยงหรือติดเชื้อโรค หรือถูกแยกกักหรือกักตัว หรือปฏิบัติตามมาตรการที่กรมควบคุมโรค กระทรวงสาธารณสุข กำหนด จนเป็นเหตุให้ไม่สามารถมาปฏิบัติราชการ ณ สถานที่ตั้งตามปกติได้ ให้ดำเนินการตามนัยระเบียบสำนักนายกรัฐมนตรีว่าด้วยการลาของข้าราชการ พ.ศ. ๒๕๕๕ ข้อ ๑๕ ระเบียบสำนักนายกรัฐมนตรีว่าด้วยพนักงานราชการ พ.ศ. ๒๕๔๗ ข้อ ๔ ดังนี้

๖.๑ ให้ข้าราชการ พนักงานราชการ และลูกจ้างประจำดังกล่าว รีบรายงานพฤติการณ์ที่เกิดขึ้นรวมทั้งอุปสรรคขัดขวางที่ทำให้ไม่สามารถมาปฏิบัติราชการได้ต่อผู้บังคับบัญชาตามลำดับจนถึงอธิบดีแล้วแต่กรณีโดยทันที และให้ถือว่าข้าราชการ พนักงานราชการ และลูกจ้างประจำดังกล่าว ไม่สามารถมาปฏิบัติราชการอันเนื่องมาจากพฤติการณ์พิเศษ และผู้บังคับบัญชามีอำนาจอนุมัติหรืออนุญาตสั่งให้การหยุดราชการของข้าราชการ พนักงานราชการ และลูกจ้างประจำ ผู้นั้น ไม่นับเป็นวันลาตามจำนวนวันที่ไม่มาปฏิบัติราชการได้

๖.๒ หากพฤติกรรมซึ่งเป็นเหตุแห่งการไม่สามารถมาปฏิบัติราชการดังกล่าวเกิดขึ้นจากความประมาทเลินเล่อหรือความผิดของข้าราชการ พนักงานราชการ และลูกจ้างประจำ ผู้นั้นเอง ให้ถือว่าวันที่ไม่มาปฏิบัติราชการเป็นวันลาพักส่วนตัว

๗. ข้าราชการ พนักงานราชการ และลูกจ้างประจำ ที่เดินทางกลับจากหรือเดินทางผ่านหรือมีเส้นทางแวะผ่าน (Transit / Transfer) ประเทศที่เสี่ยงต่อการติดเชื้อและแพร่ระบาดของเชื้อไวรัสโคโรนา 2019 (COVID-19) และจำเป็นต้องสังเกตอาการ ให้ปฏิบัติงานภายในที่พัก ๑๔ วัน โดยไม่ถือเป็นวันลา ตามข้อ ๑๕ ของระเบียบสำนักนายกรัฐมนตรีว่าด้วยการลาของข้าราชการ พ.ศ. ๒๕๕๕

๘. ให้ผู้บังคับบัญชาของข้าราชการ พนักงานราชการ และลูกจ้างประจำของผู้นั้น มอบหมายการปฏิบัติงานเป็นรายวันหรือรายสัปดาห์ โดยกำหนดเป้าหมาย ผลผลิต ตัวชี้วัดการทำงาน ระบบวิธีการสื่อสาร ติดตาม ประเมินความก้าวหน้า ตลอดจนรายงานผลการทำงาน หรือเรื่องอื่นที่ผู้บังคับบัญชาพิจารณาเห็นว่ามีความจำเป็นต้องกำหนดตามบริบทการทำงานของหน่วยงาน

๙. ให้ข้าราชการ พนักงานราชการ และลูกจ้างประจำ รายงานการตรวจสุขภาพตามมาตรการ แนวทาง และข้อแนะนำของกระทรวงสาธารณสุข อย่างเคร่งครัด ต่อเนื่อง ตลอดระยะเวลาที่ได้รับอนุมัติให้ปฏิบัติงานภายในที่พักต่อผู้บังคับบัญชา

๑๐. กรณีข้าราชการ พนักงานราชการ และลูกจ้างประจำ มีอาการหรือข้อสงสัยเกี่ยวกับอาการใด ๆ ของตนตามที่กระทรวงสาธารณสุขประกาศ ให้แจ้งต่อผู้บังคับบัญชาโดยทันที

๑๑. กรณีข้าราชการ พนักงานราชการ และลูกจ้างประจำ ต้องเข้าพักเพื่อรับการรักษาน ณ สถานพยาบาล ให้ถือเป็นการสิ้นสุดระยะเวลาการปฏิบัติงานภายในที่พักตามมาตรการนี้ และให้เป็นการดำเนินการเรื่องการลาตามระเบียบสำนักนายกรัฐมนตรีว่าด้วยการลาของข้าราชการ พ.ศ. ๒๕๕๕ ต่อไป

๑๒. เมื่อสิ้นสุดระยะเวลาการปฏิบัติงานในที่พักตามข้อ ๗. ให้ข้าราชการ พนักงานราชการ และลูกจ้างประจำ กลับไปปฏิบัติงาน ณ สถานที่ทำงานปกติ และผู้บังคับบัญชาสั่งให้ข้าราชการ พนักงานราชการ ลูกจ้างประจำผู้นั้น ปฏิบัติตามมาตรการและข้อแนะนำของกระทรวงสาธารณสุขต่อไปอย่างเคร่งครัด และให้ผู้บังคับบัญชารายงานผลการดำเนินการตามหลักเกณฑ์ดังกล่าวต่อหัวหน้าส่วนราชการโดยทันที

๑๓. การไม่ดำเนินการตามมาตรการที่กำหนดนี้ ถือเป็นการกระทำผิดวินัยกรณีไม่ปฏิบัติตามระเบียบแบบแผนของทางราชการ

๑๔. ให้ผู้อำนวยการสำนักบริหารกลาง แจ้งข้อมูลและประสานงานกับกระทรวงสาธารณสุข เพื่อบูรณาการและเชื่อมโยงข้อมูลต่าง ๆ ที่เกี่ยวข้อง

ทั้งนี้ หากมีความจำเป็น กรมตรวจบัญชีสหกรณ์ จะกำหนดหลักเกณฑ์อื่นเพิ่มเติม ซึ่งจะแจ้งให้ทราบต่อไป

จึงประกาศมาเพื่อทราบและถือปฏิบัติโดยเคร่งครัดต่อไป

ประกาศ ณ วันที่ ๖ มีนาคม พ.ศ. ๒๕๖๓



(นายโอภาส ทองยงค์)
อธิบดีกรมตรวจบัญชีสหกรณ์



ประกาศกรมตรวจบัญชีสหกรณ์

เรื่อง มาตรการป้องกันการแพร่ระบาดของโรคติดเชื้อไวรัสโคโรนา 2019 (COVID-19) ฉบับที่ ๒

ตามประกาศกรมตรวจบัญชีสหกรณ์ ลงวันที่ ๖ มีนาคม ๒๕๖๓ เรื่อง มาตรการป้องกันการแพร่ระบาดของโรคติดเชื้อไวรัสโคโรนา 2019 (COVID-19) หนังสือกระทรวงการคลัง ด่วนที่สุด ที่ กค ๐๔๐๘.๔/ว ๓๕ ลงวันที่ ๒ มีนาคม ๒๕๖๓ เรื่อง การอนุมัติหลักการเบิกจ่ายกรณียกเลิกหรือเลื่อนการเดินทางไปราชการ การจัดฝึกอบรมการจัดงาน และการจัดประชุมระหว่างประเทศ อันเป็นผลสืบเนื่องมาจากการแพร่ระบาดของโรคติดเชื้อไวรัสโคโรนา 2019 (Coronavirus Disease 2019 COVID-19) และแถลงการณ์มาตรการสกัดไวรัสโคโรนา 2019 (COVID-19) ของศูนย์บริหารสถานการณ์การแพร่ระบาดของไวรัสของรัฐบาล เมื่อวันที่ ๑๖ มีนาคม ๒๕๖๓ นั้น

เนื่องจากสถานการณ์การแพร่ระบาดของโรคติดเชื้อไวรัสโคโรนา 2019 (COVID-19) เป็นไปอย่างรวดเร็วและมีรายงานพบผู้ติดเชื้อเพิ่มมากขึ้น ดังนั้น เพื่อเป็นการป้องกันและเฝ้าระวังการแพร่ระบาดของโรคในบุคลากรของกรมตรวจบัญชีสหกรณ์ จึงให้ดำเนินการ ดังนี้

๑. จัดตั้งจุดคัดกรองโดยเจ้าหน้าที่รักษาความปลอดภัย เพื่อตรวจวัดอุณหภูมิร่างกายของเจ้าหน้าที่ และผู้มาติดต่อภายในอาคารสำนักงานกรมตรวจบัญชีสหกรณ์
๒. ติดตั้งเจลฆ่าเชื้อโรค บริเวณทางขึ้นอาคาร ทั้ง ๔ อาคาร จุดติดต่อ-ประสานงาน และภายในสำนักงาน และบริเวณเครื่องสแกนลายนิ้วมือ
๓. กำหนดให้เจ้าหน้าที่ผู้ทำหน้าที่ติดต่อ-ประสานงานกับบุคคลภายนอก สวมหน้ากากอนามัย เพื่อป้องกันการแพร่กระจายของเชื้อโรค
๔. ให้ผู้บังคับบัญชาของทุกหน่วยงานในสังกัดกรมตรวจบัญชีสหกรณ์ พิจารณาให้บุคลากรในสังกัดปฏิบัติงานเหลื่อมเวลาทำงาน การเข้า – ออกงาน และพักเที่ยง เพื่อลดการเดินทางมาพร้อมกัน การแออัดในพื้นที่จำกัด โดยการสั่งการดังกล่าวไม่ส่งผลกระทบต่อภารกิจงานในภาพรวม
๕. ให้ชะลอการจัดอบรม ประชุมสัมมนา ของบุคลากรในกรมตรวจบัญชีสหกรณ์ ในพื้นที่ที่มีความเสี่ยงหรือมีคนจำนวนมาก จนกว่าจะมีประกาศเปลี่ยนแปลง และชะลอการอนุมัติหรืออนุญาตการให้ข้าราชการ พนักงานราชการ และลูกจ้างประจำเดินทางไปฝึกอบรม ประชุม สัมมนา ศึกษาดูงาน การจัดงานในพื้นที่ที่มีความเสี่ยงหรือมีคนจำนวนมาก
๖. กรณีที่ได้รับอนุมัติหรืออนุญาตให้เดินทางไปในพื้นที่ที่มีความเสี่ยงหรือมีคนจำนวนมาก ให้ข้าราชการ พนักงานราชการ และลูกจ้างประจำ งดหรือเลื่อนการเดินทางออกไปจนกว่าจะมีประกาศเปลี่ยนแปลง
๗. ให้ผู้บังคับบัญชาของทุกหน่วยงานในสังกัดกรมตรวจบัญชีสหกรณ์ ที่กำกับดูแลบุคลากรสายปฏิบัติการแต่ละส่วนงานพิจารณาปรับรูปแบบการทำงานของส่วนงานนั้น ๆ โดยมอบหมายงานให้บุคลากรที่ไม่มีความจำเป็นต้องเดินทางมาปฏิบัติงานที่สำนักงาน สามารถปฏิบัติงานจากที่พักอาศัยได้ โดยปฏิบัติงานผ่านช่องทางออนไลน์ ทั้งนี้ ให้ใช้ดุลยพินิจในการพิจารณาให้เกิดผลกระทบต่องานน้อยที่สุด และหากมีกรณีเร่งด่วนหรือเหตุการณ์ฉุกเฉิน ต้องสามารถติดตามตัวให้กลับเข้ามาปฏิบัติงานได้ทันที โดยให้จัดทำแผนการปฏิบัติงานเสนออธิบดีกรมตรวจบัญชีสหกรณ์ พิจารณาอนุมัติ

๘. กรณีอธิบดีกรมตรวจบัญชีสหกรณ์ อนุมัติให้ยกเลิกหรือเลื่อนการเดินทางไปราชการตามนัยพระราชกฤษฎีกาค่าใช้จ่ายในการเดินทางไปราชการ พ.ศ. ๒๕๒๖ และที่แก้ไขเพิ่มเติม ให้เบิกค่าใช้จ่ายเกี่ยวกับการยกเลิกหรือเลื่อนการเดินทาง ได้แก่

๘.๑ ค่าธรรมเนียมในการคืนหรือเปลี่ยนบัตรโดยสารยานพาหนะในการเดินทางไปราชการ หรือค่าบัตรโดยสารที่ไม่สามารถคืนหรือเปลี่ยนบัตรได้ หรือค่าธรรมเนียมในการยกเลิกการจองยานพาหนะ

๘.๒ ค่าธรรมเนียมในการจองห้องพักล่วงหน้า หรือค่าปรับกรณียกเลิกห้องพัก หรือค่าเช่าที่พัก กรณีที่ไม่ได้เข้าพัก

๘.๓ ค่าใช้จ่ายอื่นที่จำเป็นในการเดินทางที่ได้เตรียมการไว้ล่วงหน้าก่อนการเดินทาง เช่น ค่าธรรมเนียมหนังสือเดินทาง ค่าธรรมเนียมวีซ่า เป็นต้น

๙. กรณีอธิบดีกรมตรวจบัญชีสหกรณ์ อนุมัติให้ยกเลิกหรือเลื่อนการจัดฝึกอบรม การจัดงาน หรือการจัดประชุมระหว่างประเทศ หรืออนุมัติให้ยกเลิก หรือเลื่อนการเข้ารับการฝึกอบรม การเข้าร่วมงาน หรือการเข้าร่วมการประชุมระหว่างประเทศ ตามนัยระเบียบกระทรวงการคลัง ว่าด้วยค่าใช้จ่ายในการฝึกอบรม การจัดงาน และการประชุมระหว่างประเทศ พ.ศ. ๒๕๔๙ และที่แก้ไขเพิ่มเติม โดยให้เบิกค่าใช้จ่าย ดังนี้

๙.๑ ค่าใช้จ่ายในการจัดฝึกอบรม การจัดงาน หรือการจัดประชุมระหว่างประเทศ ตามระเบียบกระทรวงการคลังฯ และให้หมายรวมถึงค่าใช้จ่ายอื่น ๆ ที่จำเป็นในการจัดฝึกอบรมที่ได้เตรียมการไว้ล่วงหน้า

๙.๒ ค่าใช้จ่ายในการเข้าร่วมการฝึกอบรม การเข้าร่วมงาน หรือการเข้าร่วมประชุมระหว่างประเทศ เช่น ค่าลงทะเบียน ค่าธรรมเนียมหนังสือเดินทาง ค่าธรรมเนียมวีซ่า ค่าพาหนะ และค่าเช่าที่พัก ทั้งนี้ให้หมายรวมถึงค่าธรรมเนียมหรือค่าปรับในการยกเลิกหรือเปลี่ยนบัตรโดยสาร หรือค่าธรรมเนียมหรือค่าปรับในการยกเลิกที่พักด้วย

ทั้งนี้ ให้เบิกจ่ายค่าใช้จ่ายตามข้อ ๘ และข้อ ๙ ได้เท่าที่จ่ายจริง ตามความจำเป็น เหมาะสม และประหยัด เพื่อประโยชน์ของทางราชการ โดยให้อยู่ในดุลยพินิจของอธิบดีกรมตรวจบัญชีสหกรณ์

จึงประกาศมาเพื่อทราบและถือปฏิบัติโดยเคร่งครัดต่อไป

ประกาศ ณ วันที่ ๑๗ มีนาคม พ.ศ. ๒๕๖๓



(นายโอภาส ทองยงค์)
อธิบดีกรมตรวจบัญชีสหกรณ์



ประกาศกรมตรวจบัญชีสหกรณ์
เรื่อง มาตรการป้องกันการแพร่ระบาดของโรคติดเชื้อไวรัสโคโรนา 2019 (COVID-19) ฉบับที่ ๓

ตามประกาศกรมตรวจบัญชีสหกรณ์ ลงวันที่ ๖ มีนาคม ๒๕๖๓ เรื่อง มาตรการป้องกันการแพร่ระบาดของโรคติดเชื้อไวรัสโคโรนา 2019 (COVID-19) และประกาศกรมตรวจบัญชีสหกรณ์ ลงวันที่ ๑๗ มีนาคม ๒๕๖๓ เรื่อง มาตรการป้องกันการแพร่ระบาดของโรคติดเชื้อไวรัสโคโรนา 2019 (COVID-19) ฉบับที่ ๒ ประกอบกับหนังสือสำนักงาน ก.พ. ที่ นร ๑๐๐๗.๔/๓๒๖ ลงวันที่ ๕ มีนาคม ๒๕๖๓ มติคณะรัฐมนตรีในการประชุมเมื่อวันที่ ๑๐ มีนาคม ๒๕๖๓ และเมื่อวันที่ ๑๗ มีนาคม ๒๕๖๓ และประกาศสำนักงาน ก.พ. ลงวันที่ ๒๐ มีนาคม ๒๕๖๓ เรื่อง แนวทางการให้ข้าราชการและเจ้าหน้าที่ปฏิบัติงาน กรณีสถานการณ์การแพร่ระบาดของโรคติดเชื้อไวรัสโคโรนา 2019 (COVID-19) นั้น

เนื่องจากสถานการณ์การแพร่ระบาดของโรคติดเชื้อไวรัสโคโรนา 2019 (COVID-19) เป็นไปอย่างรวดเร็วและมีรายงานพบผู้ติดเชื้อเพิ่มมากขึ้นอย่างมีนัยสำคัญ ทำให้ข้าราชการ พนักงานราชการ และลูกจ้างประจำ อยู่ในภาวะเสี่ยงที่จะติดเชื้อได้ง่าย กรมตรวจบัญชีสหกรณ์ ตระหนักถึงความสำคัญของสุขภาพและความปลอดภัยในการปฏิบัติงาน ดังนั้น เพื่อให้การดำเนินงานของกรมตรวจบัญชีสหกรณ์เป็นไปด้วยความเรียบร้อยและเหมาะสมกับสถานการณ์ เพื่อหลีกเลี่ยงช่วงเวลาเร่งด่วนและความแออัดในการเดินทางและลดความเสี่ยงในการติดเชื้อ จึงให้ดำเนินการ ดังนี้

๑. บุคลากรซึ่งปฏิบัติงานที่สำนัก ศูนย์ กอง ในส่วนกลาง กลุ่มตรวจสอบภายใน และกลุ่มพัฒนาระบบบริหาร ให้ปฏิบัติงานภายในที่พัก ไม่น้อยกว่าครึ่งหนึ่งของบุคลากรในหน่วยงาน
๒. บุคลากรซึ่งปฏิบัติงานที่สำนักงานตรวจบัญชีสหกรณ์ที่ ๑ - ๑๐ และสำนักงานตรวจบัญชีสหกรณ์จังหวัด ให้ปฏิบัติงานภายในที่พัก ไม่น้อยกว่าหนึ่งในสามของจำนวนบุคลากรในหน่วยงาน
๓. ห้ามนำเด็กเข้ามาในสถานที่ทำงาน
๔. ให้ผู้บังคับบัญชาของแต่ละหน่วยงานบริหารงานโดยพิจารณาดำเนินการตามประกาศสำนักงาน ก.พ. ลงวันที่ ๒๐ มีนาคม ๒๕๖๓ รวมทั้งการสื่อสาร การบริหารงาน โดยระบบออนไลน์ ตามกำหนดเวลาของงาน

ทั้งนี้ ตั้งแต่วันที่ ๒๓ มีนาคม ๒๕๖๓ เป็นต้นไป

จึงประกาศมาเพื่อทราบและถือปฏิบัติโดยเคร่งครัดต่อไป

ประกาศ ณ วันที่ ๒๓ มีนาคม พ.ศ. ๒๕๖๓

(นายโอภาส ทองยงค์)
อธิบดีกรมตรวจบัญชีสหกรณ์

ประกาศสำนักงาน ก.พ.

เรื่อง แนวทางการให้ข้าราชการและเจ้าหน้าที่ปฏิบัติงาน กรณีสถานการณ์การแพร่ระบาดของ
โรคติดเชื้อไวรัสโคโรนา ๒๐๑๙ (COVID-19)

ตามที่สถานการณ์การแพร่ระบาดของโรคติดเชื้อไวรัสโคโรนา ๒๐๑๙ (COVID-19) มีความรุนแรงเพิ่มขึ้น โดยรัฐบาลได้กำหนดมาตรการระยะเร่งด่วนด้านการป้องกันโรค/สุขภาพ สำหรับการแก้ไขปัญหาจากโรคติดเชื้อไวรัสโคโรนา ๒๐๑๙ (COVID-19) ที่ให้ส่วนราชการและหน่วยงานอื่นของรัฐดำเนินการตามมาตรการของกระทรวงสาธารณสุขอย่างเคร่งครัด และสำนักงาน ก.พ. ได้มีหนังสือ ที่ นร ๑๐๐๗.๔/๓๒๖ ลงวันที่ ๕ มีนาคม ๒๕๖๓ กำหนดหลักเกณฑ์สำหรับการให้ข้าราชการปฏิบัติงานภายในที่พัก ในกรณีการป้องกัน ควบคุม แก้ปัญหาและบรรเทาผลกระทบจากโรคติดเชื้อไวรัสโคโรนา ๒๐๑๙ (COVID-19) ต่อมาคณะรัฐมนตรีในการประชุมเมื่อวันที่ ๑๐ มีนาคม ๒๕๖๓ มีมติเห็นควรให้ข้าราชการทหารและข้าราชการตำรวจถือปฏิบัติตามหลักเกณฑ์ดังกล่าวของสำนักงาน ก.พ. และคณะรัฐมนตรีในการประชุมเมื่อวันที่ ๑๗ มีนาคม ๒๕๖๓ ได้มีมติให้ทุกกระทรวงมอบงานให้ข้าราชการและเจ้าหน้าที่ทำงานบางอย่างนอกสถานที่ตั้งของส่วนราชการได้ตามความเหมาะสม แล้วรายงานผลการดำเนินการ โดยให้สำนักเลขาธิการคณะรัฐมนตรีรวบรวมทำบัญชีเสนอคณะรัฐมนตรีทราบ และในวันเดียวกันที่ประชุมฝ่ายบริหารสำนักงาน ก.พ. ได้มีมติให้สำนักงาน ก.พ. กำหนดแนวทางในการปฏิบัติงานของข้าราชการและเจ้าหน้าที่สำนักงาน ก.พ. นั้น

เพื่อให้การปฏิบัติงานมีความยืดหยุ่น คล่องตัว และเกิดประสิทธิภาพในการปฏิบัติราชการ และการบริการประชาชนได้อย่างต่อเนื่อง โดยคำนึงคุณภาพชีวิตและความปลอดภัยในการปฏิบัติงานของข้าราชการและเจ้าหน้าที่สำนักงาน ก.พ. อาศัยอำนาจตามความในมาตรา ๓๖ แห่งพระราชบัญญัติระเบียบบริหารราชการแผ่นดิน พ.ศ. ๒๕๓๔ จึงกำหนดแนวทางการปฏิบัติงานสำหรับข้าราชการและเจ้าหน้าที่กรณีสถานการณ์การแพร่ระบาดของโรคติดเชื้อไวรัสโคโรนา ๒๐๑๙ (COVID-19) ดังนี้

๑. แนวทางการให้ข้าราชการและเจ้าหน้าที่ปฏิบัติงานนอกสถานที่ทำงาน

ให้ ผอ.สำนัก/สถาบัน/ศูนย์/หัวหน้ากลุ่มงาน พิจารณากำหนดรายละเอียดเกี่ยวกับการปฏิบัติงานของข้าราชการและเจ้าหน้าที่ในสังกัดตามความจำเป็นและเหมาะสมกับลักษณะงาน ดังนี้

๑.๑ ลักษณะงาน พิจารณาจากภารกิจ ประเภทงาน วิธีการปฏิบัติงาน เช่น งานศึกษาวิจัย งานในลักษณะที่ใช้การคิด การวิเคราะห์ การวินิจฉัยข้อกฎหมาย การออกแบบหรือพัฒนาระบบคอมพิวเตอร์ งานบริการเกี่ยวกับระบบเทคโนโลยีสารสนเทศ งานบริการเกี่ยวกับการรับ-ส่ง เอกสาร งานบริการทางการเงิน งานการจัดซื้อจัดจ้าง เป็นต้น ซึ่งจะต้องไม่เกิดผลกระทบต่อส่วนรวม องค์กร และการอำนวยความสะดวกต่อ

การให้บริการส่วนราชการ ข้าราชการ และประชาชน โดยให้ ผอ.สำนัก/สถาบัน/ศูนย์/หัวหน้ากลุ่มงาน พิจารณาลักษณะงานและผู้ปฏิบัติงานที่เข้าข่ายปฏิบัติงานดังกล่าวได้ ทั้งนี้ ให้พิจารณาจากผู้ปฏิบัติงานที่มี สถานที่พักอาศัยไกลจากสถานที่ทำงาน หรือที่ต้องอาศัยรถโดยสารสาธารณะเดินทางไปกลับระหว่างสถานที่ทำงานและสถานที่พักอาศัย เป็นลำดับแรก เพื่อลดอัตราเสี่ยงของข้าราชการและเจ้าหน้าที่กลุ่มดังกล่าวที่มีความเสี่ยงต่อสถานการณ์การแพร่ระบาดของโรคติดเชื้อไวรัสโคโรนา ๒๐๑๙ (COVID-19)

๑.๒ รูปแบบวันเวลาปฏิบัติงาน และสถานที่ปฏิบัติงานนอกสถานที่ทำงาน กำหนดวันเวลา ให้ปฏิบัติงานนอกสถานที่ได้ตามความจำเป็นและเหมาะสม เช่น ให้ปฏิบัติราชการนอกสถานที่ทำงานได้ทุกวัน วันเว้นวัน หรือไม่เกิน ๓ วันทำการต่อสัปดาห์ เป็นต้น ทั้งนี้ ให้กำหนดสถานที่โดยคำนึงถึงความเหมาะสมต่อการทำงานอย่างมีประสิทธิภาพ และคำนึงถึงมาตรฐานของการจัดเป็นสถานที่ทำงานที่ดี ทั้งในเรื่องของ สุขภาพและความปลอดภัยของผู้ปฏิบัติงาน สภาพแวดล้อมและบรรยากาศการทำงานที่ไม่มีสิ่งรบกวน (Distraction) หรือความเป็นส่วนตัว ความปลอดภัยของทั้งข้อมูลการทำงานและตัวผู้ปฏิบัติงาน เช่น บริเวณที่พักอาศัยของข้าราชการและเจ้าหน้าที่ สถานที่บริเวณใกล้เคียงที่พักอาศัย กำหนดให้ปฏิบัติงาน ในสถานที่ทำงานร่วม (Co-Working Space) เป็นต้น

๑.๓ การลงเวลาปฏิบัติราชการ สำหรับผู้ปฏิบัติงานนอกสถานที่ทำงาน ให้ลงเวลาปฏิบัติ ราชการผ่านระบบ DPIS หัวข้อ “ระบบบันทึกเวลา” โดยเลือกหัวข้อ “บันทึกคำร้องไม่ได้ลงเวลา” และเลือกต่อไปที่ “Work from Home เพื่อปฏิบัติงาน” โดยเสนอผ่านผู้บังคับบัญชาระดับต้น สำหรับผู้มาปฏิบัติงานตามปกติ ให้ลงเวลาผ่านระบบบันทึกเวลากฎหมายปฏิบัติราชการตามปกติ

๑.๔ ช่วงระยะเวลาของการกำหนดให้ปฏิบัติงานนอกสถานที่ทำงาน เริ่มดำเนินการตั้งแต่วันที่ ๒๓ มีนาคม - ๒๔ เมษายน ๒๕๖๓

๑.๕ แนวทางการกำกับติดตามงานสำหรับผู้ปฏิบัติงานนอกสถานที่ทำงาน

(๑) ให้ ผอ.สำนัก/สถาบัน/ศูนย์/หัวหน้ากลุ่มงาน และเจ้าหน้าที่ผู้ปฏิบัติงานในสังกัด จัดทำข้อตกลงการปฏิบัติราชการร่วมกัน รายละเอียดตามเอกสารแนบท้ายประกาศ ๑ เพื่อใช้ในการกำกับ ติดตามการปฏิบัติราชการของข้าราชการและเจ้าหน้าที่ผู้ปฏิบัติงานนอกสถานที่ทำงาน

(๒) ให้ข้าราชการและเจ้าหน้าที่รายงานผลการปฏิบัติราชการในช่วงระหว่างการปฏิบัติงาน นอกสถานที่ทำงาน ตามแบบรายงานผลการปฏิบัติราชการตามเอกสารแนบท้ายประกาศ ๒ รวมทั้งให้เจ้าหน้าที่ ผู้ปฏิบัติงานมีการติดต่อสื่อสารและรายงานผลการปฏิบัติราชการต่อ ผอ.สำนัก/สถาบัน/ศูนย์/หัวหน้ากลุ่มงาน อย่างสม่ำเสมอทุกวัน หรือรายสัปดาห์

(๓) ในช่วงระหว่างการปฏิบัติงานนอกสถานที่ทำงาน ให้ผู้บังคับบัญชาชั้นต้นกับ ข้าราชการและเจ้าหน้าที่ มีการติดต่อสื่อสารระหว่างกันโดยใช้เทคโนโลยีสนับสนุนในการทำงาน เช่น รายงาน ความก้าวหน้าของงานทุกวันผ่านแอปพลิเคชัน (Application) หรือไปรษณีย์อิเล็กทรอนิกส์ (e-mail) ของ สำนักงาน ก.พ. เป็นต้น ทั้งนี้ ให้ถือเป็นหน้าที่ของข้าราชการและเจ้าหน้าที่ที่จะต้องให้ผู้บังคับบัญชาชั้นต้น สามารถติดต่อสื่อสารได้ตลอดช่วงเวลาที่ปฏิบัติงานนอกสถานที่ทำงาน

๑.๖ ระบบสนับสนุนการปฏิบัติงานโดยคำนึงถึงความปลอดภัยของระบบและข้อมูลของทางราชการ กรณีที่ผู้ปฏิบัติงานรายใดมีความจำเป็นต้องใช้เครื่องคอมพิวเตอร์ (Notebook) เพื่อการปฏิบัติงาน ขอให้แจ้งความประสงค์ในการขอยืมเครื่องคอมพิวเตอร์ได้ที่ สำนัก/สถาบัน/ศูนย์/กลุ่มงาน ในสังกัดก่อน และหากมีข้อจำกัดในการดำเนินการด้านอื่น ๆ ขอให้แจ้ง ผอ.สำนัก/สถาบัน/ศูนย์/หัวหน้ากลุ่มงาน รวบรวมข้อมูลส่งให้กลุ่มงานการเจ้าหน้าที่ สำนักงาน ก.พ. เพื่อนำไปปรับปรุงต่อไป

๒. การดำเนินการสำหรับการปฏิบัติงานนอกสถานที่ทำงาน ให้ผู้ที่เกี่ยวข้องถือปฏิบัติ ดังนี้

๒.๑ ข้าราชการและเจ้าหน้าที่ที่ได้รับอนุญาตให้ปฏิบัติงานนอกสถานที่ทำงาน

(๑) ต้องปฏิบัติราชการตามข้อตกลงการปฏิบัติราชการ โดยให้รายงานผลการปฏิบัติราชการให้ผู้บังคับบัญชาทราบอย่างต่อเนื่อง และถือเป็นหน้าที่ของข้าราชการและเจ้าหน้าที่ที่ต้องพร้อมให้สามารถติดต่อสื่อสารได้ตลอดช่วงเวลาปฏิบัติงานนอกสถานที่ทำงาน หรือพร้อมเข้าร่วมประชุมในเรื่องสำคัญเร่งด่วนผ่านระบบออนไลน์หรือสถานที่ที่ ผอ.สำนัก/สถาบัน/ศูนย์/หัวหน้ากลุ่มงาน กำหนด เป็นต้น และต้องปฏิบัติตามคำสั่งของ ผอ.สำนัก/สถาบัน/ศูนย์/หัวหน้ากลุ่มงาน โดยเคร่งครัด

(๒) ในระหว่างช่วงระยะเวลาที่ปฏิบัติงานนอกสถานที่ทำงาน หากข้าราชการและเจ้าหน้าที่ประสงค์จะลาในทุกกรณีตามที่ระเบียบกำหนด เช่น ลาป่วย ลากิจ ลาพักผ่อน เป็นต้น ให้ขออนุญาตจากผู้บังคับบัญชาผ่านระบบ DPIS

(๓) เมื่อสิ้นสุดช่วงระยะเวลาปฏิบัติงานนอกสถานที่ทำงาน ให้ข้าราชการและเจ้าหน้าที่รายงานตัวเพื่อกลับเข้าปฏิบัติราชการตามปกติ ต่อ ผอ.สำนัก/สถาบัน/ศูนย์/หัวหน้ากลุ่มงาน

๒.๒ ผอ.สำนัก/สถาบัน/ศูนย์/หัวหน้ากลุ่มงาน

(๑) ผอ.สำนัก/สถาบัน/ศูนย์/หัวหน้ากลุ่มงาน จัดทำรายชื่อข้าราชการและเจ้าหน้าที่ที่ปฏิบัติงานนอกสถานที่ทำงาน ตามแบบฟอร์มในเอกสารแนบท้ายประกาศ ๓ ส่งให้กลุ่มงานการเจ้าหน้าที่

(๒) ผอ.สำนัก/สถาบัน/ศูนย์/หัวหน้ากลุ่มงาน มีหน้าที่ติดตาม กำกับดูแล ให้คำปรึกษา แนะนำเพื่อให้ข้าราชการและเจ้าหน้าที่ปฏิบัติราชการให้ได้ผลตามเป้าหมายและเสร็จภายในระยะเวลาที่กำหนด

(๓) กรณีมีเหตุผลความจำเป็นเพื่อประโยชน์ของทางราชการ ให้ ผอ.สำนัก/สถาบัน/ศูนย์/หัวหน้ากลุ่มงาน สามารถสั่งให้ข้าราชการและเจ้าหน้าที่มาปฏิบัติราชการที่สำนักงาน ก.พ. หรือสถานที่อื่นที่เห็นสมควรก็ได้ เช่น การประชุมในเรื่องสำคัญเร่งด่วน เป็นต้น

(๔) กรณีข้าราชการและเจ้าหน้าที่ประสงค์จะลาในทุกกรณีในช่วงที่ปฏิบัติงานนอกสถานที่ทำงาน เช่น ลาป่วย ลากิจ ลาพักผ่อน เป็นต้น ให้ ผอ.สำนัก/สถาบัน/ศูนย์/หัวหน้ากลุ่มงาน พิจารณาอนุญาตผ่านระบบ DPIS

อนึ่ง สำหรับข้าราชการและเจ้าหน้าที่ที่ต้องมาปฏิบัติงานตามปกติ ผอ.สำนัก/สถาบัน/ศูนย์/หัวหน้ากลุ่มงาน อาจพิจารณาให้มีการเลื่อนเวลาการปฏิบัติงาน และเวลาพักกลางวัน เป็น ๓ รอบ ได้แก่

- รอบที่ ๑ เวลาทำงาน ๐๗.๓๐ - ๑๕.๓๐ น. เวลาพัก ๑๑.๓๐ - ๑๒.๓๐ น.
- รอบที่ ๒ เวลาทำงาน ๐๘.๓๐ - ๑๖.๓๐ น. เวลาพัก ๑๒.๐๐ - ๑๓.๐๐ น.
- รอบที่ ๓ เวลาทำงาน ๐๙.๓๐ - ๑๗.๓๐ น. เวลาพัก ๑๒.๓๐ - ๑๓.๓๐ น.

ทั้งนี้ ให้ ผอ.สำนัก/สถาบัน/ศูนย์/หัวหน้ากลุ่มงาน จัดทำรายชื่อข้าราชการและเจ้าหน้าที่ที่จะขอเลื่อนเวลา
การปฏิบัติงาน ตามแบบฟอร์มในเอกสารแนบท้ายประกาศ ๔ ส่งให้กลุ่มงานการเจ้าหน้าที่

ประกาศ ณ วันที่ ๒๐ มีนาคม พ.ศ. ๒๕๖๓

(ลงชื่อ) พัชรภากร เทวกุล
(หม่อมหลวงพัชรภากร เทวกุล)
เลขาธิการ ก.พ.

สำเนาถูกต้อง

(นางณมาพร ธรรมจง)

นักทรัพยากรบุคคลชำนาญการพิเศษ

กลุ่มงานการเจ้าหน้าที่

๒๐ มีนาคม ๒๕๖๓



ประกาศกรมตรวจบัญชีสหกรณ์

เรื่อง มาตรการป้องกันการแพร่ระบาดของโรคติดเชื้อไวรัสโคโรนา 2019 (COVID-19) ฉบับที่ ๔

ตามประกาศกรมตรวจบัญชีสหกรณ์ ลงวันที่ ๖ มีนาคม ๒๕๖๓ ลงวันที่ ๑๗ มีนาคม ๒๕๖๓ และลงวันที่ ๒๓ มีนาคม ๒๕๖๓ เรื่อง มาตรการป้องกันการแพร่ระบาดของโรคติดเชื้อไวรัสโคโรนา 2019 (COVID-19) และที่เพิ่มเติม ฉบับที่ ๒ และฉบับที่ ๓ กรมตรวจบัญชีสหกรณ์ได้กำหนดมาตรการป้องกันการแพร่ระบาดของโรคติดเชื้อไวรัสโคโรนา 2019 (COVID-19) และให้ทุกหน่วยงานในสังกัดถือปฏิบัติอย่างเคร่งครัดแล้ว นั้น

เนื่องจากนายกรัฐมนตรียุติการเห็นชอบของคณะรัฐมนตรี ได้ประกาศสถานการณ์ฉุกเฉินในทุกเขตท้องที่ทั่วราชอาณาจักร ตามพระราชกำหนดการบริหารราชการในสถานการณ์ฉุกเฉิน พ.ศ. ๒๕๕๘ กรมตรวจบัญชีสหกรณ์ จึงออกข้อปฏิบัติ ดังต่อไปนี้

๑. ห้ามบุคลากรกรมตรวจบัญชีสหกรณ์ เข้าไปในพื้นที่หรือสถานที่ซึ่งมีความเสี่ยงต่อการติดเชื้อไวรัสโคโรนา 2019 (COVID-19) ตามที่กำหนดในมติคณะรัฐมนตรีเมื่อวันที่ ๑๗ มีนาคม ๒๕๖๓ หรือตามที่ผู้ว่าราชการกรุงเทพมหานคร ผู้ว่าราชการจังหวัด หรือเจ้าพนักงานควบคุมโรคติดต่อได้ประกาศหรือสั่งตามพระราชบัญญัติโรคติดต่อ พ.ศ. ๒๕๕๘

๒. ให้บุคลากรในสังกัดงดหรือชะลอการเดินทางข้ามเขตพื้นที่จังหวัดในระยะนี้โดยไม่จำเป็น กรณีจำเป็นต้องเดินทางข้ามเขตพื้นที่ ต้องรับการตรวจคัดกรองและปฏิบัติตามมาตรการที่ทางราชการกำหนด ทั้งนี้ เพื่อเป็นประโยชน์ในการติดตามมารับการตรวจอาการหรือกักตัว

๓. ให้ผู้อำนวยการสำนัก/ผู้อำนวยการศูนย์/ผู้อำนวยการกอง/หัวหน้ากลุ่มตรวจสอบภายใน/หัวหน้ากลุ่มพัฒนาระบบบริหาร/ผู้อำนวยการสำนักงานตรวจบัญชีสหกรณ์ที่ ๑ - ๑๐/หัวหน้าสำนักงานตรวจบัญชีสหกรณ์ทุกจังหวัด เตรียมพร้อมอยู่ในพื้นที่และพร้อมรับการประสาน เพื่อพิจารณาดำเนินการปฏิบัติงานหรือตัดสินใจในส่วนที่เกี่ยวข้องกับงานในหน้าที่

ทั้งนี้ ให้บุคลากรในสังกัดปฏิบัติตามให้เป็นไปตามกฎหมาย กฎ ระเบียบ มติคณะรัฐมนตรีและประกาศสถานการณ์ฉุกเฉินในทุกเขตท้องที่ทั่วราชอาณาจักรอย่างเคร่งครัด รวมถึงประกาศกรมตรวจบัญชีสหกรณ์ เรื่อง มาตรการป้องกันการแพร่ระบาดของโรคติดเชื้อไวรัสโคโรนา 2019 (COVID-19) และให้ถือปฏิบัติตามประกาศฉบับนี้ ตั้งแต่บัดนี้เป็นต้นไป

ประกาศ ณ วันที่ ๒๕ มีนาคม พ.ศ. ๒๕๖๓

(นายโอภาส ทองยงค์)
อธิบดีกรมตรวจบัญชีสหกรณ์



ประกาศกรมตรวจบัญชีสหกรณ์
เรื่อง มาตรการป้องกันการแพร่ระบาดของโรคติดเชื้อไวรัสโคโรนา 2019 (COVID-19) ฉบับที่ ๕

ตามประกาศกรมตรวจบัญชีสหกรณ์ ลงวันที่ ๖ มีนาคม ๒๕๖๓ ลงวันที่ ๑๗ มีนาคม ๒๕๖๓ ลงวันที่ ๒๓ มีนาคม ๒๕๖๓ และลงวันที่ ๒๕ มีนาคม ๒๕๖๓ เรื่อง มาตรการป้องกันการแพร่ระบาดของโรคติดเชื้อไวรัสโคโรนา 2019 (COVID-19) และที่เพิ่มเติม ฉบับที่ ๒ ฉบับที่ ๓ และฉบับที่ ๔ กรมตรวจบัญชีสหกรณ์ได้กำหนดมาตรการป้องกันการแพร่ระบาดของโรคติดเชื้อไวรัสโคโรนา 2019 (COVID-19) และให้ทุกหน่วยงานในสังกัดถือปฏิบัติอย่างเคร่งครัดแล้ว นั้น

ในคราวประชุมคณะรัฐมนตรีเมื่อวันที่ ๒๘ เมษายน ๒๕๖๓ คณะรัฐมนตรีพิจารณาเห็นว่าโดยที่ในช่วงเดือนพฤษภาคม ๒๕๖๓ จะมีวันหยุดหลายวัน ทั้งที่เป็นวันหยุดราชการและวันหยุดของภาคเอกชน ซึ่งอาจทำให้มีการลาหยุดงานต่อเนื่องกันหลายวันในช่วงวันที่ ๑ - ๑๑ พฤษภาคม ๒๕๖๓ มีการเดินทางข้ามจังหวัดและการรวมตัวกันของประชาชนเพิ่มมากขึ้น อันจะทำให้มีความเสี่ยงต่อการเกิดอุบัติเหตุและการแพร่ระบาดของโรคติดเชื้อไวรัสโคโรนา 2019 (COVID-19) จึงมีมติเกี่ยวกับมาตรการป้องกันและยับยั้งการแพร่ระบาดของโรคติดเชื้อดังกล่าว ตามหนังสือสำนักเลขาธิการคณะรัฐมนตรี ด่วนที่สุด ที่ นร ๐๕๐๕/ว ๑๙๔ ลงวันที่ ๒๙ เมษายน ๒๕๖๓

ดังนั้น เพื่อเป็นการป้องกันและยับยั้งการแพร่ระบาดของโรคติดเชื้อไวรัสโคโรนา 2019 (COVID-19) และเป็นไปตามมติของคณะรัฐมนตรี จึงขอให้ผู้บังคับบัญชาของแต่ละหน่วยงานพิจารณาการอนุมัติ/อนุญาตการลาหยุดของบุคลากรในสังกัดในช่วงเวลาดังกล่าวตามความจำเป็นและเหมาะสมอย่างเคร่งครัด โดยเฉพาะกรณีการลาหยุดในวันที่จะมีผลเป็นการหยุดต่อเนื่องหลายวัน ทั้งนี้ ให้บุคลากรในสังกัดปฏิบัติตามกฎหมาย ระเบียบ มติคณะรัฐมนตรี และประกาศสถานการณ์ฉุกเฉินในทุกเขตท้องที่ทั่วราชอาณาจักรอย่างเคร่งครัด รวมถึงประกาศกรมตรวจบัญชีสหกรณ์ เรื่อง มาตรการป้องกันการแพร่ระบาดของโรคติดเชื้อไวรัสโคโรนา 2019 (COVID-19) และให้ถือปฏิบัติตามประกาศฉบับนี้ ตั้งแต่บัดนี้เป็นต้นไป

ประกาศ ณ วันที่ ๓๐ เมษายน พ.ศ. ๒๕๖๓

(นายโอกาส ทองยงค์)
อธิบดีกรมตรวจบัญชีสหกรณ์

ด่วนที่สุด

ที่ นร ๐๕๐๕/ว ๑๙๔

สำเนา

สำนักเลขาธิการคณะรัฐมนตรี

ทำเนียบรัฐบาล กทม. ๑๐๓๐๐

๒๙ เมษายน ๒๕๖๓

เรื่อง การดำเนินมาตรการป้องกันและยับยั้งการแพร่ระบาดของโรคติดเชื้อไวรัสโคโรนา ๒๐๑๙ (COVID-19)
ในช่วงวันหยุดเดือนพฤษภาคม ๒๕๖๓

กราบเรียน/เรียน รอง-นรม., รัฐ-นร., กระทรวง, กรม, รอง ลธน.ฝ่ายการเมือง (นายประทีป)
กรรมการและเลขานุการ คสส.

ด้วยในคราวประชุมคณะรัฐมนตรีเมื่อวันที่ ๒๘ เมษายน ๒๕๖๓ คณะรัฐมนตรีพิจารณาเห็นว่า โดยที่ในช่วงเดือนพฤษภาคม ๒๕๖๓ จะมีวันหยุดหลายวัน ทั้งที่เป็นวันหยุดราชการและวันหยุดของภาคเอกชน โดยวันศุกร์ที่ ๑ พฤษภาคม ๒๕๖๓ เป็นวันแรงงานแห่งชาติซึ่งเป็นวันหยุดตามประเพณีของผู้ใช้แรงงานและรัฐวิสาหกิจ วันจันทร์ที่ ๔ พฤษภาคม ๒๕๖๓ เป็นวันฉัตรมงคล วันพุธที่ ๖ พฤษภาคม ๒๕๖๓ เป็นวันวิสาขบูชา และวันจันทร์ที่ ๑๑ พฤษภาคม ๒๕๖๓ เป็นวันพืชมงคลซึ่งอาจทำให้มีการลาหยุดงานต่อเนื่องกันหลายวันในช่วงวันที่ ๑ - ๑๑ พฤษภาคม ๒๕๖๓ มีการเดินทางข้ามจังหวัดและการรวมตัวกันของประชาชนเพิ่มมากขึ้น อันจะก่อให้เกิดความเสี่ยงต่อการเกิดอุบัติเหตุและการแพร่ระบาดของโรคติดเชื้อไวรัสโคโรนา ๒๐๑๙ (COVID-19) ในวงกว้าง ดังนั้นเพื่อเป็นการป้องกันและยับยั้งการแพร่ระบาดของโรคติดเชื้อดังกล่าว คณะรัฐมนตรีจึงมีมติ ดังนี้

๑. ให้ทุกส่วนราชการ หน่วยงานของรัฐ และทุกภาคส่วนในสังคม ร่วมกันรณรงค์ “อยู่บ้าน หยุดเชื้อ เพื่อชาติ” อย่างต่อเนื่องต่อไป

๒. ขอความร่วมมือประชาชนในการ “อยู่บ้าน หยุดเชื้อ เพื่อชาติ” และงดการเดินทางข้ามจังหวัดโดยไม่จำเป็น

๓. ให้กระทรวงคมนาคมประสานงานกับผู้ให้บริการรถโดยสารสาธารณะระยะทางไกลทุกประเภทเพื่อขอให้พิจารณาขยายเวลาการงดให้บริการเดินรถออกไปอีกระยะหนึ่ง

๔. ให้สำนักงานตำรวจแห่งชาติเป็นหน่วยงานหลักร่วมกับกระทรวงมหาดไทย กระทรวงสาธารณสุข และหน่วยงานที่เกี่ยวข้องจัดเวรยามหรือตั้งจุดตรวจ/ด่านตรวจ/จุดสกัดเพิ่มเติม [ตามมาตรการดูแลความสงบเรียบร้อยตามข้อกำหนด ออกตามความในมาตรา ๙ แห่งพระราชกำหนดการบริหารราชการในสถานการณ์ฉุกเฉิน พ.ศ. ๒๕๕๘ (ฉบับที่ ๑)] อย่างเคร่งครัด รวมทั้งกำชับให้เจ้าหน้าที่ที่เกี่ยวข้องเพิ่มความเข้มงวดกวดขันในการตรวจคัดกรองประชาชนด้วย

/๕. ...

๕. ให้ผู้บังคับบัญชาส่วนราชการและหน่วยงานของรัฐในทุกระดับพิจารณาการอนุมัติ/อนุญาตการลาหยุดของข้าราชการหรือพนักงานเจ้าหน้าที่ของหน่วยงานในช่วงเวลาดังกล่าวข้างต้นตามความจำเป็นและเหมาะสมอย่างเคร่งครัด โดยเฉพาะกรณีการลาหยุดในวันที่จะมีผลเป็นการหยุดต่อเนื่องหลายวัน ทั้งนี้ ขอความร่วมมือภาคเอกชนให้ร่วมดำเนินการตามแนวทางเดียวกันนี้ด้วย

จึงกราบเรียนมาเพื่อโปรดทราบ/จึงเรียนยืนยันมา/จึงเรียนยืนยันมาและถือปฏิบัติต่อไป/
จึงเรียนมาเพื่อโปรดทราบ/จึงเรียนมาเพื่อโปรดทราบและถือปฏิบัติต่อไป

ขอแสดงความนับถือ (อย่างยิ่ง)

ธีระพงษ์ วงศ์ศิวัชวิลาส

(นายธีระพงษ์ วงศ์ศิวัชวิลาส)

เลขาธิการคณะรัฐมนตรี

กองพัฒนายุทธศาสตร์และติดตามนโยบายพิเศษ

โทร. ๐ ๒๒๘๐ ๘๐๐๐ ต่อ ๑๗๓๒ (กิตติยาภา) ๑๗๓๔ (อริษฐาน) ๑๕๓๒ (บุษกร)

โทรสาร ๐ ๒๒๘๐ ๑๔๔๖ www.soc.go.th

ไปรษณีย์อิเล็กทรอนิกส์ spt55@soc.go.th

หมายเหตุ อัยการสูงสุด : จึงกราบเรียนมาเพื่อโปรดทราบ
รอง-นรม., รัฐ-นร. : จึงเรียนยืนยันมา
กระทรวง : จึงเรียนยืนยันมาและถือปฏิบัติต่อไป
องค์การอิสระ : จึงเรียนมาเพื่อโปรดทราบ
กรม : จึงเรียนมาเพื่อโปรดทราบและถือปฏิบัติต่อไป
รอง ลชน.ฝ่ายการเมือง (นายประทีปฯ) กรรมการและเลขานุการ ศบค.
องค์การอิสระ : จึงเรียนมาเพื่อโปรดทราบ



ประกาศกรมตรวจบัญชีสหกรณ์
เรื่อง มาตรการป้องกันการแพร่ระบาดของโรคติดเชื้อไวรัสโคโรนา 2019 (COVID-19) ฉบับที่ ๖

ตามประกาศกรมตรวจบัญชีสหกรณ์ ลงวันที่ ๖ มีนาคม ๒๕๖๓ ลงวันที่ ๑๗ มีนาคม ๒๕๖๓ ลงวันที่ ๒๓ มีนาคม ๒๕๖๓ ลงวันที่ ๒๕ มีนาคม ๒๕๖๓ และลงวันที่ ๓๐ เมษายน ๒๕๖๓ เรื่อง มาตรการป้องกันการแพร่ระบาดของโรคติดเชื้อไวรัสโคโรนา 2019 (COVID-19) และที่เพิ่มเติม ฉบับที่ ๒ ฉบับที่ ๓ ฉบับที่ ๔ และฉบับที่ ๕ กรมตรวจบัญชีสหกรณ์ได้กำหนดมาตรการป้องกันการแพร่ระบาดของโรคติดเชื้อไวรัสโคโรนา 2019 (COVID-19) และให้ทุกหน่วยงานในสังกัดถือปฏิบัติอย่างเคร่งครัดแล้ว นั้น

เนื่องจากรัฐบาลได้มีประกาศ ลงวันที่ ๒๖ พฤษภาคม ๒๕๖๓ เรื่อง การขยายระยะเวลาการประกาศสถานการณ์ฉุกเฉินในทุกเขตท้องที่ทั่วราชอาณาจักร (คราวที่ ๒) ประกาศ ลงวันที่ ๒๖ พฤษภาคม ๒๕๖๓ เรื่อง การให้ประกาศที่คณะรัฐมนตรีกำหนดตามประกาศสถานการณ์ฉุกเฉินยังมีผลใช้บังคับ และประกาศ ลงวันที่ ๒๖ พฤษภาคม ๒๕๖๓ เรื่อง การให้ข้อกำหนด ประกาศ และคำสั่งที่นายกรัฐมนตรีกำหนดตามประกาศสถานการณ์ฉุกเฉินยังมีผลใช้บังคับ โดยให้ขยายระยะเวลาการประกาศสถานการณ์ฉุกเฉินออกไปตั้งแต่วันที่ ๑ มิถุนายน ๒๕๖๓ จนถึงวันที่ ๓๐ มิถุนายน ๒๕๖๓

ดังนั้น เพื่อให้เป็นไปตามประกาศของรัฐบาลดังกล่าว จึงให้ขยายระยะเวลาการถือปฏิบัติตามมาตรการป้องกันการแพร่ระบาดของโรคติดเชื้อไวรัสโคโรนา 2019 (COVID-19) ของกรมตรวจบัญชีสหกรณ์ออกไปจนถึงวันที่ ๓๐ มิถุนายน ๒๕๖๓

ประกาศ ณ วันที่ ๒๗ พฤษภาคม พ.ศ. ๒๕๖๓

(นายโอภาส ทองยงค์)
อธิบดีกรมตรวจบัญชีสหกรณ์

สำเนาฉบับ



ประกาศกรมตรวจบัญชีสหกรณ์

เรื่อง มาตรการป้องกันการแพร่ระบาดของโรคติดเชื้อไวรัสโคโรนา 2019 (COVID-19) ฉบับที่ ๗

ตามประกาศกรมตรวจบัญชีสหกรณ์ ลงวันที่ ๖ มีนาคม ๒๕๖๓ ลงวันที่ ๑๗ มีนาคม ๒๕๖๓ ลงวันที่ ๒๓ มีนาคม ๒๕๖๓ ลงวันที่ ๒๕ มีนาคม ๒๕๖๓ ลงวันที่ ๓๐ เมษายน ๒๕๖๓ และลงวันที่ ๒๙ พฤษภาคม ๒๕๖๓ เรื่อง มาตรการป้องกันการแพร่ระบาดของโรคติดเชื้อไวรัสโคโรนา 2019 (COVID-19) และที่เพิ่มเติม ฉบับที่ ๒ ฉบับที่ ๓ ฉบับที่ ๔ ฉบับที่ ๕ และฉบับที่ ๖ กรมตรวจบัญชีสหกรณ์ได้กำหนดมาตรการป้องกันการแพร่ระบาดของโรคติดเชื้อไวรัสโคโรนา 2019 (COVID-19) และให้ทุกหน่วยงานในสังกัดถือปฏิบัติแล้ว นั้น

เนื่องจากสถานการณ์การแพร่ระบาดของโรคติดเชื้อไวรัสโคโรนา 2019 (COVID-19) มีแนวโน้มรุนแรงขึ้น มีผู้ติดเชื้อเพิ่มขึ้นในหลายพื้นที่ ประกอบกับกระทรวงเกษตรและสหกรณ์ ได้มีหนังสือถึงทุกหน่วยงานในสังกัด เน้นย้ำการเฝ้าระวัง ป้องกัน ควบคุม การแพร่ระบาดของโรคติดเชื้อไวรัสโคโรนา 2019 (COVID-19) และเตรียมความพร้อมในการรองรับสถานการณ์แบบมีการแพร่ระบาดในประเทศอย่างเบ็ดเสร็จทั่วถึง ในการนี้ จึงขอให้ทุกหน่วยงานในสังกัดปฏิบัติตามมาตรการป้องกันการแพร่ระบาดของโรคติดเชื้อไวรัสโคโรนา 2019 (COVID-19) ข้างต้นอย่างเคร่งครัด และปฏิบัติตามแนวทางการปฏิบัติงานนอกสถานที่ตั้ง (Work from Anywhere) เพื่อเตรียมความพร้อมต่อสภาวะวิกฤติ รายละเอียดปรากฏตามเอกสารที่แนบ

จึงประกาศมาเพื่อทราบและถือปฏิบัติโดยเคร่งครัด ทั้งนี้ ตั้งแต่บัดนี้เป็นต้นไป

ประกาศ ณ วันที่ ๒๒ ธันวาคม พ.ศ. ๒๕๖๓

(นายพจน์ภีร์ชิต เนียมจ้อย)

รองอธิบดี รักษาราชการแทน

อธิบดีกรมตรวจบัญชีสหกรณ์

สำเนาถูกต้อง

(นางสาววันิตา เกียรติคุณ)

นักทรัพยากรบุคคลชำนาญการพิเศษ

แนวทางการปฏิบัติงานนอกสถานที่ตั้ง (Work from Anywhere) เพื่อเตรียมความพร้อมต่อสภาวะวิกฤติของกรมตรวจบัญชีสหกรณ์

ด้วยรายงานสถานการณ์โรคติดเชื้อไวรัสโคโรนา ๒๐๑๙ (COVID-19) ของศูนย์บริหารสถานการณ์ โควิด-๑๙ (ศบค.) ประกอบกับคำสั่งฯ แก่สถานการณโรคโควิด-๑๙ จ.สมุทรสาคร โดยอธิบดีกรมควบคุมโรค เมื่อวันที่ ๑๙ ธันวาคม ๒๕๖๓ ปลัดกระทรวงเกษตรและสหกรณ์ได้สั่งการเมื่อวันที่ ๑๙ ธันวาคม ๒๕๖๓ ให้ส่วนราชการในสังกัดกระทรวงเกษตรและสหกรณ์ และเกษตรและสหกรณ์จังหวัด ดำเนินการตามบันทึกด่วนที่สุด ที่ กษ ๐๒๑๒/ว ๓๙๕๗ ลงวันที่ ๔ ธันวาคม ๒๕๖๓ เรื่อง เฝ้าระวัง ป้องกัน ควบคุม และการเตรียมพร้อมในการรองรับสถานการณ์แบบมีการแพร่ระบาดในประเทศเป็นวงกว้าง และขอให้ส่วนราชการดำเนินการเพิ่มเติม ดังนี้

๑. ให้ส่วนราชการพิจารณาให้บุคลากรที่อาศัยอยู่ในพื้นที่จังหวัดสมุทรสาครดำเนินการตามมาตรการของรัฐบาลโดย Work from Home จนถึงวันที่ ๓ มกราคม ๒๕๖๔ และให้สำรวจบุคลากรว่ามีบุคคลใดได้เข้าไปในพื้นที่เสี่ยงตั้งแต่วันที่ ๑๑ ธันวาคม ๒๕๖๓ หรือไม่ หากมีให้ Work from Home เพื่อสังเกตอาการที่บ้านจนครบ ๑๔ วัน นับตั้งแต่วันที่ลงไปในพื้นที่ และรวบรวมรายงานให้กระทรวงเกษตรและสหกรณ์ทราบ ภายในวันที่ ๒๒ ธันวาคม ๒๕๖๓ ทาง E-Mail : moac.covid๑๙@gmail.com

๒. ให้ทุกส่วนราชการที่มีการจัดกิจกรรมให้บริการทั้งในสถานที่ทำงานและนอกสถานที่ กำหนดให้มีการปฏิบัติตามมาตรการป้องกันโรคตามที่ส่วนราชการกำหนดอย่างเคร่งครัด

๓. กำชับให้บุคลากรในองค์กรปฏิบัติตามมาตรการป้องกันโรคติดเชื้อไวรัสโคโรนา ๒๐๑๙ (COVID-19) อย่างเคร่งครัด

๔. วางแผนการให้บุคลากรในองค์กรปฏิบัติราชการที่บ้าน (Work from Home) ให้ปฏิบัติตามแผนบริหารความต่อเนื่องขององค์กร (Business Continuity Plan : BCP) โดยให้สามารถปฏิบัติงานได้อย่างต่อเนื่อง โดยเฉพาะงานอนุมัติ งานอนุญาต และงานบริการ

๕. ให้ทุกส่วนราชการกำชับหน่วยงานในพื้นที่ติดตามสถานการณ์โรคระบาดจังหวัดใกล้เคียง เช่น สมุทรสงคราม นครปฐม เป็นต้น หรือจังหวัดอื่น ๆ ตามสถานการณ์ และให้เน้นย้ำการดำเนินการตามข้อสั่งการ ข้อ ๑-๔ ต่อไป

กรมตรวจบัญชีสหกรณ์ตระหนักถึงความสำคัญของสุขภาพและความปลอดภัยของข้าราชการและเจ้าหน้าที่ในสังกัดเป็นอย่างยิ่ง ดังนั้น เพื่อให้การปฏิบัติเป็นไปด้วยความเรียบร้อยและเหมาะสมกับสถานการณ์ เพื่อลดความเสี่ยงในการติดเชื้อ หลีกเลี่ยงช่วงเวลาเร่งด่วนและความแออัดในการเดินทาง จึงกำหนดแนวทางการปฏิบัติงานนอกสถานที่ตั้ง (Work from Anywhere) เพื่อเตรียมความพร้อมต่อสภาวะวิกฤติ (COVID-19) เพิ่มเติม ดังนี้

๑. ผู้อำนวยการสำนัก ผู้อำนวยการศูนย์ ผู้อำนวยการสำนักงาน ผู้เชี่ยวชาญ ผู้อำนวยการกอง หัวหน้ากลุ่มตรวจสอบภายใน หัวหน้ากลุ่มพัฒนาระบบบริหาร และหัวหน้าสำนักงาน หรือผู้ได้รับมอบหมาย ปฏิบัติและบริหารแนวทางการปฏิบัติงานของข้าราชการและเจ้าหน้าที่ในสังกัด ตามมาตรการป้องกันการแพร่ระบาดโรคติดเชื้อไวรัสโคโรนา ๒๐๑๙ (COVID-19) ดังนี้

๑.๑ พิจารณาให้ข้าราชการและเจ้าหน้าที่ในสังกัด ปฏิบัติงานตามปกติ หรือปฏิบัติงานเหลื่อมเวลา หรือสับเปลี่ยนหมุนเวียนมาปฏิบัติงาน หรือปฏิบัติงานนอกสถานที่ตั้ง (Work from Anywhere) ตามความเหมาะสม

๑) การปฏิบัติงานเหลื่อมเวลา การเข้า – ออกการปฏิบัติงาน เพื่อหลีกเลี่ยงช่วงเวลาเร่งด่วนและความแออัดในการเดินทางและลดความเสี่ยงในการติดเชื้อ โดยระยะเวลาแบ่งเป็น ๓ ช่วง ดังนี้

(๑) ช่วงที่ ๑ เวลา ๐๗.๓๐ – ๑๕.๓๐ น. เวลาพักกลางวัน ๑๑.๓๐ – ๑๒.๓๐ น.

(๒) ช่วงที่ ๒ เวลา ๐๘.๓๐ – ๑๖.๓๐ น. เวลาพักกลางวัน ๑๒.๐๐ – ๑๓.๐๐ น.

(๓) ช่วงที่ ๓ เวลา ๐๙.๓๐ – ๑๗.๓๐ น. เวลาพักกลางวัน ๑๒.๓๐ – ๑๓.๓๐ น.

๒) การสับเปลี่ยน...

๒) การสับเปลี่ยนหมุนเวียนมาปฏิบัติงาน การปฏิบัติงานต้องมากกว่า ๑ ใน ๓ ของวันทำการ ในแต่ละสัปดาห์ และการลาต่าง ๆ ให้ดำเนินการในระบบและเป็นไปตามหลักเกณฑ์ที่กรมกำหนด

๓) ปฏิบัติงานนอกสถานที่ตั้ง (Work from Anywhere)

(๑) ส่วนกลาง ปฏิบัติงานนอกสถานที่ตั้ง ไม่น้อยกว่าครึ่งหนึ่งของจำนวนผู้ปฏิบัติงานทั้งหมด

(๒) สำนักงานตรวจบัญชีสหกรณ์ที่ ๑-๑๐ และสำนักงานตรวจบัญชีสหกรณ์จังหวัด ปฏิบัติงานนอกสถานที่ตั้ง ไม่น้อยกว่า ๑ ใน ๓ ของจำนวนผู้ปฏิบัติงานทั้งหมด

(๓) ช่วงเวลาที่ปฏิบัติงานนอกสถานที่ตั้ง เวลา ๐๘.๓๐ น. - ๑๖.๓๐ น. ข้าราชการและเจ้าหน้าที่ในสังกัด รายงานตัวต่อผู้บังคับบัญชาตามลำดับชั้น ก่อนเวลาปฏิบัติงาน (๐๘.๓๐ น.) และหลังการปฏิบัติงาน (๑๖.๓๐ น.) โดยต้องพร้อมรับคำสั่งและตอบสนองในการทำงาน เมื่อได้รับการติดต่อจากผู้บังคับบัญชาและพร้อมที่จะมาปฏิบัติงานที่สำนัก/ศูนย์/สำนักงาน/กอง/กลุ่ม/สำนักงาน เมื่อได้รับคำสั่ง

๔) ผู้บังคับบัญชาตามลำดับชั้น กำกับและดูแลการปฏิบัติงานนอกสถานที่ตั้งของผู้ใต้บังคับบัญชา โดยมอบหมายงานซึ่งเป็นงานประจำ หรืองานอื่น (เพื่อการพัฒนางาน) หรือ E - learning/การศึกษา หากความรู้เพิ่มเติมด้วยตนเอง (เพื่อการพัฒนาตนเอง)

๑.๒ ปรับปรุงและพัฒนาแนวทางการปฏิบัติงานของข้าราชการและเจ้าหน้าที่ในสังกัดตามความเหมาะสม โดยคำนึงถึงมาตรการทางสาธารณสุข การบริการประชาชนและกลุ่มเป้าหมายที่ต้องไม่ได้รับผลกระทบ และความสมดุลคุณภาพงานและคุณภาพชีวิต รวมทั้งให้คำปรึกษาแนะนำ ให้ข้อมูลป้อนกลับ สร้างขวัญและกำลังใจ

๒. พิจารณากำหนดช่องทางการติดต่อสื่อสารที่ชัดเจนครอบคลุมข้าราชการและเจ้าหน้าที่ในสังกัด การสนับสนุนเครื่องมือ อุปกรณ์ เทคโนโลยีสารสนเทศและการสื่อสาร ที่มีประสิทธิภาพและเหมาะสม เพื่อให้การทำงานเป็นไปด้วยความเรียบร้อยและคล่องตัว

๓. รายงานสรุปผลการเข้าปฏิบัติงานของสำนัก/ศูนย์/สำนักงานตรวจบัญชีสหกรณ์ที่ ๑-๑๐/กอง/กลุ่ม และสำนักงานตรวจบัญชีสหกรณ์จังหวัด เป็นรายชิ้นงาน/รายวัน/รายสัปดาห์/รายเดือน แล้วแต่กรณี ตามความจำเป็นเร่งด่วน ผ่านช่องทางการสื่อสารที่เห็นสมควร โดยให้รวบรวมเอกสารเก็บไว้ ณ ที่ตั้ง หากมีการเรียกดูให้รายงานตามลำดับชั้นเสนออธิบดีกรมตรวจบัญชีสหกรณ์

.....

ระเบียบสำนักนายกรัฐมนตรี

ว่าด้วยการลาของข้าราชการ

พ.ศ. ๒๕๕๕

โดยที่เป็นการสมควรปรับปรุงระเบียบว่าด้วยการลาของข้าราชการให้มีความเหมาะสม และสอดคล้องกับการปฏิบัติราชการ

อาศัยอำนาจตามความในมาตรา ๑๑ (๘) แห่งพระราชบัญญัติระเบียบบริหารราชการแผ่นดิน พ.ศ. ๒๕๓๔ นายกรัฐมนตรีโดยความเห็นชอบของคณะรัฐมนตรี จึงวางระเบียบไว้ดังนี้

ข้อ ๑ ระเบียบนี้เรียกว่า “ระเบียบสำนักนายกรัฐมนตรีว่าด้วยการลาของข้าราชการ พ.ศ. ๒๕๕๕”

ข้อ ๒ ระเบียบนี้ให้ใช้บังคับตั้งแต่วันถัดจากวันประกาศในราชกิจจานุเบกษาเป็นต้นไป

ข้อ ๓ ให้ยกเลิก

(๑) ระเบียบว่าด้วยการลาของข้าราชการ พ.ศ. ๒๕๓๕

(๒) ระเบียบว่าด้วยการลาของข้าราชการ (ฉบับที่ ๒) พ.ศ. ๒๕๓๘

(๓) ระเบียบว่าด้วยการลาของข้าราชการ (ฉบับที่ ๓) พ.ศ. ๒๕๔๒

ข้อ ๔ ให้ปลัดสำนักนายกรัฐมนตรีรักษาการตามระเบียบนี้ และมีอำนาจตีความและวินิจฉัย ปัญหาเกี่ยวกับการปฏิบัติตามระเบียบนี้

หมวด ๑

บททั่วไป

ข้อ ๕ ในระเบียบนี้

“ปลัดกระทรวง” หมายความว่า ความรวมถึงปลัดสำนักนายกรัฐมนตรี ปลัดทบวง และรองปลัดกระทรวง ผู้เป็นหัวหน้ากลุ่มภารกิจ

“หัวหน้าส่วนราชการชั้นตรง” หมายความว่า ปลัดสำนักนายกรัฐมนตรี ปลัดกระทรวง หรือปลัดทบวง ในฐานะผู้บังคับบัญชาสำนักงานปลัดสำนักนายกรัฐมนตรี สำนักงานปลัดกระทรวง หรือสำนักงานปลัดทบวง แล้วแต่กรณี หัวหน้าส่วนราชการที่มีฐานะหรือไม่มีฐานะเป็นกรมซึ่งขึ้นตรงต่อ นายกรัฐมนตรีหรือรัฐมนตรี หรือหัวหน้าส่วนราชการที่มีกฎหมายกำหนดให้การปฏิบัติราชการชั้นตรง หรืออยู่ภายใต้การบังคับบัญชาของนายกรัฐมนตรีหรือรัฐมนตรี

“หัวหน้าส่วนราชการ” หมายความว่า อธิบดี หัวหน้าส่วนราชการที่เรียกชื่ออย่างอื่นและมี ฐานะเป็นกรม หัวหน้าส่วนราชการซึ่งไม่มีฐานะเป็นกรมแต่มีฐานะเป็นอธิบดี ผู้ว่าราชการจังหวัด และให้หมายความรวมถึงเลขาธิการรัฐมนตรีในฐานะผู้บังคับบัญชาสำนักงานรัฐมนตรีด้วย

“เข้ารับการตรวจเลือก” หมายความว่า เข้ารับการตรวจเลือกเพื่อรับราชการเป็นทหาร กองประจำการตามกฎหมายว่าด้วยการรับราชการทหาร

“เข้ารับการเตรียมพล” หมายความว่า เข้ารับการระดมพล เข้ารับการตรวจสอบพล เข้ารับการฝึกวิชาทหาร หรือเข้ารับการทดลองความพร้อมพร้อม ตามกฎหมายว่าด้วยการรับราชการทหาร

“ลาติดตามคู่สมรส” หมายความว่า ลาติดตามสามีหรือภริยาโดยชอบด้วยกฎหมายที่เป็นข้าราชการหรือพนักงานรัฐวิสาหกิจซึ่งไปปฏิบัติหน้าที่ราชการหรือไปปฏิบัติงานในต่างประเทศหรือทางราชการสั่งให้ไปปฏิบัติงานในต่างประเทศตั้งแต่ ๑ ปีขึ้นไปตามความต้องการของทางราชการตามพระราชกฤษฎีกาเกี่ยวกับการกำหนดหลักเกณฑ์การสั่งให้ข้าราชการไปทำการซึ่งให้นับเวลาระหว่างนั้นเหมือนเต็มเวลาราชการ แต่ไม่รวมถึงกรณีที่คู่สมรสลาไปศึกษา ฝึกอบรม ปฏิบัติการวิจัย หรือดูงาน ณ ต่างประเทศ

ข้อ ๖ ระเบียบนี้ให้ใช้บังคับแก่ข้าราชการพลเรือนตามกฎหมายว่าด้วยระเบียบข้าราชการพลเรือน ข้าราชการพลเรือนในสถาบันอุดมศึกษาตามกฎหมายว่าด้วยระเบียบข้าราชการพลเรือนในสถาบันอุดมศึกษา ข้าราชการการเมืองตามกฎหมายว่าด้วยระเบียบข้าราชการการเมือง และข้าราชการตำรวจตามกฎหมายว่าด้วยตำรวจแห่งชาติ

ในกรณีที่กระทรวง ทบวง กรม หรือส่วนราชการที่เรียกชื่ออย่างอื่นและมีฐานะเทียบเท่ากรม มีเหตุพิเศษซึ่งจะต้องวางหลักเกณฑ์และขั้นตอนวิธีปฏิบัติเกี่ยวกับการลาประเภทใดเพิ่มเติมหรือแตกต่างไปจากที่ระเบียบนี้กำหนด ให้ดำเนินการเสนอคณะรัฐมนตรีเพื่ออนุมัติให้กำหนดระเบียบเป็นการเฉพาะได้ ทั้งนี้ให้ปลัดสำนักนายกรัฐมนตรีเสนอความเห็นเพื่อประกอบการพิจารณาด้วย

ข้อ ๗ การลาทุกประเภทตามระเบียบนี้ ถ้ามีกฎหมาย ระเบียบ หรือมติคณะรัฐมนตรี กำหนดเกี่ยวกับการลาประเภทใดไว้เป็นพิเศษ ผู้ลาและผู้มีอำนาจพิจารณาหรืออนุญาตจะต้องปฏิบัติตามกฎหมาย ระเบียบ หรือมติคณะรัฐมนตรีเกี่ยวกับการลานั้นด้วย

ข้อ ๘ ผู้มีอำนาจพิจารณาหรืออนุญาตการลา และการใช้อำนาจพิจารณาหรืออนุญาตการลาสำหรับข้าราชการแต่ละประเภท ให้เป็นไปตามตารางที่กำหนดไว้ท้ายระเบียบนี้

ส่วนราชการหรือหน่วยงานใดมีข้าราชการหลายประเภท ให้ผู้มีอำนาจพิจารณาหรืออนุญาตการลาของส่วนราชการหรือหน่วยงานนั้นมีอำนาจพิจารณาหรืออนุญาตการลาสำหรับข้าราชการทุกประเภทที่อยู่ในสังกัดส่วนราชการหรือหน่วยงานนั้น

ในกรณีที่ผู้มีอำนาจอนุญาตการลาตามระเบียบนี้ไม่อยู่หรือไม่สามารถปฏิบัติราชการได้ และมีเหตุจำเป็นเร่งด่วนไม่อาจรอขออนุญาตจากผู้มีอำนาจอนุญาตได้ ให้ผู้ลาเสนอหรือจัดส่งใบลาต่อผู้มีอำนาจอนุญาตชั้นเหนือขึ้นไปเพื่อพิจารณา และเมื่ออนุญาตแล้วให้แจ้งให้ผู้มีอำนาจอนุญาตตามระเบียบนี้ทราบด้วย

ผู้มีอำนาจพิจารณาหรืออนุญาตการลาจะมอบหมายหรือมอบอำนาจโดยทำเป็นหนังสือให้แก่ผู้ดำรงตำแหน่งอื่น เป็นผู้พิจารณาหรืออนุญาตแทนก็ได้โดยให้คำนึงถึงระดับตำแหน่งและความรับผิดชอบของผู้รับมอบอำนาจเป็นสำคัญ

การลาของข้าราชการในช่วงก่อนและหลังวันหยุดราชการประจำสัปดาห์หรือวันหยุดราชการประจำปีเพื่อให้มีวันหยุดต่อเนื่องกัน ให้ผู้มีอำนาจพิจารณาหรืออนุญาตใช้ดุลพินิจตามความเหมาะสมและจำเป็นที่จะอนุญาตให้ลาได้ โดยมีให้เสียหายแก่การปฏิบัติราชการ

ข้อ ๙ ข้าราชการผู้ใดได้รับคำสั่งให้ไปช่วยราชการ ณ หน่วยงานอื่นใดของทางราชการ หากประสงค์จะลาป่วย ลาคลอดบุตร ลากิจส่วนตัว ลาพักผ่อน หรือลาเข้ารับการตรวจเลือกหรือเข้ารับการเตรียมพลในระหว่างเวลาที่ไปช่วยราชการ ให้เสนอขออนุญาตลาต่อผู้บังคับบัญชาของหน่วยงานที่ไปช่วยราชการ แล้วให้หน่วยงานนั้นรายงานจำนวนวันลาให้หน่วยงานต้นสังกัดของผู้นั้นทราบอย่างน้อยปีละครั้ง

การลาประเภทอื่นนอกจากที่ระบุไว้ในวรรคหนึ่ง ให้เสนอขออนุญาตลาต่อผู้มีอำนาจพิจารณาหรืออนุญาตการลาของส่วนราชการเจ้าสังกัดตามหลักเกณฑ์ที่กำหนดสำหรับการลาประเภทนั้น

ข้อ ๑๐ การนับวันลาตามระเบียบนี้ให้นับตามปีงบประมาณ

การนับวันลาเพื่อประโยชน์ในการเสนอหรือจัดส่งใบลา อนุญาตให้ลา และคำนวณวันลาให้นับต่อเนื่องกันโดยนับวันหยุดราชการที่อยู่ในระหว่างวันลาประเภทเดียวกันรวมเป็นวันลาด้วย เว้นแต่การนับเพื่อประโยชน์ในการคำนวณวันลาสำหรับวันลาป่วยที่มีใช้วันลาป่วยตามกฎหมายว่าด้วยการสงเคราะห์ข้าราชการผู้ได้รับอันตรายหรือการป่วยเจ็บเพราะเหตุปฏิบัติราชการ วันลาไปช่วยเหลือภริยาที่คลอดบุตรวันลากิจส่วนตัว และวันลาพักผ่อน ให้นับเฉพาะวันทำการ

การลาป่วยหรือลากิจส่วนตัวซึ่งมีระยะเวลาต่อเนื่องกัน จะเป็นในปีงบประมาณเดียวกันหรือไม่ก็ตาม ให้นับเป็นการลาครั้งหนึ่ง ถ้าจำนวนวันลารวมกันเกินอำนาจของผู้มีอำนาจอนุญาตระดับใด ให้นำใบลาเสนอขึ้นไปตามลำดับจนถึงผู้มีอำนาจอนุญาต

ข้าราชการที่ได้รับอนุญาตให้ลาไปช่วยเหลือภริยาที่คลอดบุตร ลากิจส่วนตัวซึ่งมิใช่ลากิจส่วนตัวเพื่อเลี้ยงดูบุตรตามข้อ ๒๒ หรือลาพักผ่อน ซึ่งได้หยุดราชการไปยังไม่ครบกำหนด ถ้ามีราชการจำเป็นเกิดขึ้น ผู้บังคับบัญชาหรือผู้มีอำนาจอนุญาตจะเรียกตัวมาปฏิบัติราชการระหว่างการลาก็ได้

การลาของข้าราชการที่ถูกเรียกกลับมาปฏิบัติราชการระหว่างการลา ให้ถือว่าสิ้นสุดก่อนวันมาปฏิบัติราชการ เว้นแต่ผู้มีอำนาจอนุญาตเห็นว่าการเดินทางต้องใช้เวลา ให้ถือว่าสิ้นสุดก่อนวันเดินทางกลับ

การลาครึ่งวันในตอนเช้าหรือตอนบ่าย ให้นับเป็นการลาครึ่งวันตามประเภทของการลานั้น ๆ

ข้าราชการซึ่งได้รับอนุญาตให้ลา หากประสงค์จะยกเลิกวันลาที่ยังไม่ได้หยุดราชการ ให้เสนอขอยกเลิกวันลาต่อผู้บังคับบัญชาตามลำดับจนถึงผู้มีอำนาจอนุญาตให้ลา และให้ถือว่าการลาเป็นอันสิ้นสุดก่อนวันมาปฏิบัติราชการ

ข้อ ๑๑ เพื่อควบคุมให้เป็นไปตามระเบียบนี้ ให้ส่วนราชการจัดทำบัญชีลงเวลาการปฏิบัติราชการของข้าราชการในสังกัด โดยมีสาระสำคัญตามตัวอย่างท้ายระเบียบนี้ หรือจะใช้เครื่องบันทึกเวลาการปฏิบัติราชการแทนก็ได้

ในกรณีจำเป็น หัวหน้าส่วนราชการขึ้นตรงหรือหัวหน้าส่วนราชการจะกำหนดวิธีลงเวลา การปฏิบัติราชการ หรือวิธีควบคุมการปฏิบัติราชการของข้าราชการที่มีการปฏิบัติราชการในลักษณะพิเศษ เป็นอย่างอื่นตามที่เห็นสมควรก็ได้ แต่จะต้องมีหลักฐานให้สามารถตรวจสอบวันเวลาการปฏิบัติ ราชการได้ด้วย

ข้อ ๑๒ การลาให้ใช้ใบลาตามแบบทำเยียบนี้ เว้นแต่ในกรณีจำเป็นหรือรีบด่วนจะใช้ ใบลาที่มีข้อความไม่ครบถ้วนตามแบบหรือจะลาโดยวิธีการอย่างอื่นก็ได้ แต่ต้องส่งใบลาตามแบบในวันแรก ที่มาปฏิบัติราชการ

ส่วนราชการอาจนำระบบอิเล็กทรอนิกส์มาประยุกต์ใช้ในการเสนอใบลา อนุญาตให้ลา และยกเลิกวันลา สำหรับการลาป่วย ลาพักผ่อน หรือลาปฏิบัติงานซึ่งมิใช่ลาปฏิบัติงานเพื่อเลี้ยงดูบุตร ตามข้อ ๒๒ ก็ได้ ทั้งนี้ ระบบอิเล็กทรอนิกส์ดังกล่าวจะต้องเป็นระบบที่มีความปลอดภัย รัดกุม สามารถตรวจสอบตัวบุคคล และเก็บข้อมูลเกี่ยวกับการลาเป็นหลักฐานในราชการได้

ข้อ ๑๓ ข้าราชการซึ่งประสงค์จะไปต่างประเทศในระหว่างการลาตามระเบียบนี้ หรือในระหว่าง วันหยุดราชการ ให้เสนอขออนุญาตต่อผู้บังคับบัญชาตามลำดับจนถึงหัวหน้าส่วนราชการขึ้นตรงหรือ หัวหน้าส่วนราชการ

ในกรณีที่ข้าราชการตามวรรคหนึ่งเป็นหัวหน้าส่วนราชการขึ้นตรงให้เสนอขออนุญาต ต่อรัฐมนตรีเจ้าสังกัด ถ้าเป็นหัวหน้าส่วนราชการให้เสนอขออนุญาตต่อปลัดกระทรวงหรือหัวหน้า ส่วนราชการขึ้นตรง แล้วแต่กรณี

การอนุญาตของหัวหน้าส่วนราชการตามวรรคหนึ่ง เมื่ออนุญาตแล้วให้รายงานปลัดกระทรวง หรือหัวหน้าส่วนราชการขึ้นตรง แล้วแต่กรณี ทราบด้วย

ข้อ ๑๔ การขออนุญาตไปต่างประเทศซึ่งอยู่ติดเขตแดนประเทศไทย ให้ผู้ว่าราชการจังหวัด และนายอำเภอในท้องที่ที่มีอาณาเขตติดต่อกับประเทศนั้นมีอำนาจอนุญาตให้ข้าราชการในราชการ บริหารส่วนภูมิภาคในสังกัดจังหวัดหรืออำเภอนั้น ๆ ไปประเทศนั้นได้ครั้งหนึ่งไม่เกิน ๗ วัน และ ๓ วัน ตามลำดับ

ข้อ ๑๕ ข้าราชการผู้ใดไม่สามารถมาปฏิบัติราชการได้อันเนื่องมาจากพฤติการณ์พิเศษซึ่งเกิดขึ้น กับบุคคลทั่วไปในท้องที่นั้น หรือพฤติการณ์พิเศษซึ่งเกิดขึ้นกับข้าราชการผู้นั้นและมิได้เกิดจากความประมาท เลินเล่อหรือความผิดของข้าราชการผู้นั้นเอง โดยพฤติการณ์พิเศษดังกล่าวร้ายแรงจนเป็นเหตุขัดขวาง ทำให้ไม่สามารถมาปฏิบัติราชการ ณ สถานที่ตั้งตามปกติ ให้ข้าราชการผู้นั้นรีบรายงานพฤติการณ์ ที่เกิดขึ้นรวมทั้งอุปสรรคขัดขวางที่ทำให้มาปฏิบัติราชการไม่ได้ต่อผู้บังคับบัญชาตามลำดับจนถึงหัวหน้า ส่วนราชการขึ้นตรงหรือหัวหน้าส่วนราชการทันทีในวันแรกที่มาปฏิบัติราชการ

ในกรณีที่ข้าราชการตามวรรคหนึ่งเป็นหัวหน้าส่วนราชการขึ้นตรงให้รายงานต่อรัฐมนตรี เจ้าสังกัด ถ้าเป็นหัวหน้าส่วนราชการให้รายงานต่อปลัดกระทรวงหรือหัวหน้าส่วนราชการขึ้นตรง แล้วแต่กรณี

ในกรณีที่รัฐมนตรีเจ้าสังกัด ปลัดกระทรวง หัวหน้าส่วนราชการชั้นตรง หรือหัวหน้าส่วนราชการ เห็นว่าการที่ข้าราชการผู้นั้นไม่สามารถมาปฏิบัติราชการได้เป็นเพราะพฤติการณ์พิเศษตามวรรคหนึ่ง ให้สั่งให้การหยุดราชการของข้าราชการผู้นั้นไม่นับเป็นวันลาตามจำนวนวันที่ไม่มาปฏิบัติราชการได้อันเนื่องมาจากพฤติการณ์พิเศษดังกล่าว ถ้าเห็นว่าไม่เป็นพฤติการณ์พิเศษ ให้ถือว่าวันที่ข้าราชการผู้นั้นไม่มาปฏิบัติราชการเป็นวันลาอีกส่วนตัว

ข้อ ๑๖ การให้ได้รับเงินเดือนระหว่างการลา ให้เป็นไปตามพระราชกฤษฎีกาเกี่ยวกับการจ่ายเงินเดือน เงินปี บำเหน็จ บำนาญ และเงินอื่นในลักษณะเดียวกัน

หมวด ๒

ประเภทการลา

ข้อ ๑๗ การลาแบ่งออกเป็น ๑๑ ประเภท ดังต่อไปนี้

- (๑) การลาป่วย
- (๒) การลาคลอดบุตร
- (๓) การลาไปช่วยเหลือภริยาที่คลอดบุตร
- (๔) การลากิจส่วนตัว
- (๕) การลาพักผ่อน
- (๖) การลาอุปสมบทหรือการลาไปประกอบพิธีฮัจย์
- (๗) การลาเข้ารับการตรวจเลือกหรือเข้ารับการเตรียมพล
- (๘) การลาไปศึกษา ฝึกอบรม ปฏิบัติการวิจัย หรือดูงาน
- (๙) การลาไปปฏิบัติงานในองค์การระหว่างประเทศ
- (๑๐) การลาติดตามคู่สมรส
- (๑๑) การลาไปฟื้นฟูสมรรถภาพด้านอาชีพ

ส่วนที่ ๑

การลาป่วย

ข้อ ๑๘ ข้าราชการซึ่งประสงค์จะลาป่วยเพื่อรักษาตัว ให้เสนอหรือจัดส่งใบลาต่อผู้บังคับบัญชาตามลำดับจนถึงผู้มีอำนาจอนุญาตก่อนหรือในวันที่ลา เว้นแต่ในกรณีจำเป็น จะเสนอหรือจัดส่งใบลาในวันแรกที่มาปฏิบัติราชการก็ได้

ในกรณีที่ข้าราชการผู้ขอลาเมื่อมีอาการป่วยจนไม่สามารถจะลงชื่อในใบลาได้ จะให้ผู้อื่นลาแทนก็ได้ แต่เมื่อสามารถลงชื่อได้แล้ว ให้เสนอหรือจัดส่งใบลาโดยเร็ว

การลาป่วยตั้งแต่ ๓๐ วันขึ้นไป ต้องมีใบรับรองของแพทย์ซึ่งเป็นผู้ที่ได้ขึ้นทะเบียนและรับใบอนุญาตเป็นผู้ประกอบวิชาชีพเวชกรรมแนบไปกับใบลาด้วย ในกรณีจำเป็นหรือเห็นสมควร ผู้มีอำนาจอนุญาตจะสั่งให้ใช้ใบรับรองของแพทย์อื่นซึ่งผู้มีอำนาจอนุญาตเห็นชอบแทนก็ได้

การลาป่วยไม่ถึง ๓๐ วัน ไม่ว่าจะเป็นการลาครั้งเดียวหรือหลายครั้งติดต่อกัน ถ้าผู้มีอำนาจอนุญาตเห็นสมควร จะสั่งให้มีใบรับรองของแพทย์ตามวรรคสามประกอบใบลา หรือสั่งให้ผู้ลาไปรับการตรวจจากแพทย์ของทางราชการเพื่อประกอบการพิจารณาอนุญาตก็ได้

ส่วนที่ ๒

การลาคลอบบุตร

ข้อ ๑๙ ข้าราชการซึ่งประสงค์จะลาคลอบบุตร ให้เสนอหรือจัดส่งใบลาต่อผู้บังคับบัญชาตามลำดับจนถึงผู้มีอำนาจอนุญาตก่อนหรือในวันที่ลา เว้นแต่ไม่สามารถจะลงชื่อในใบลาได้ จะให้ผู้อื่นลาแทนก็ได้ แต่เมื่อสามารถลงชื่อได้แล้ว ให้เสนอหรือจัดส่งใบลาโดยเร็ว โดยไม่ต้องมีใบรับรองของแพทย์

การลาคลอบบุตรจะลาในวันที่คลอบ ก่อน หรือหลังวันที่คลอบบุตรก็ได้ แต่เมื่อรวมวันลาแล้ว ต้องไม่เกิน ๙๐ วัน

ข้าราชการที่ได้รับอนุญาตให้ลาคลอบบุตรและได้หยุดราชการไปแล้ว แต่ไม่ได้คลอบบุตรตามกำหนด หากประสงค์จะขอยกเลิกวันลาคลอบบุตรที่หยุดไป ให้ผู้มีอำนาจอนุญาตอนุญาตให้ยกเลิกวันลาคลอบบุตรได้ โดยให้ถือว่าวันที่ได้หยุดราชการไปแล้วเป็นวันลาอีกส่วนตัว

การลาคลอบบุตรคาบเกี่ยวกับการลาประเภทใดซึ่งยังไม่ครบกำหนดวันลาของการลาประเภทนั้น ให้ถือว่าการลาประเภทนั้นสิ้นสุดลง และให้นับเป็นการลาคลอบบุตรตั้งแต่วันเริ่มวันลาคลอบบุตร

ส่วนที่ ๓

การลาไปช่วยเหลือภริยาที่คลอบบุตร

ข้อ ๒๐ ข้าราชการซึ่งประสงค์จะลาไปช่วยเหลือภริยาโดยชอบด้วยกฎหมายที่คลอบบุตร ให้เสนอหรือจัดส่งใบลาต่อผู้บังคับบัญชาตามลำดับจนถึงผู้มีอำนาจอนุญาตก่อนหรือในวันที่ลาภายใน ๙๐ วัน นับแต่วันที่คลอบบุตร และให้มีสิทธิลาไปช่วยเหลือภริยาที่คลอบบุตรครั้งหนึ่งติดต่อกันได้ไม่เกิน ๑๕ วันทำการ

ผู้มีอำนาจอนุญาตตามวรรคหนึ่งอาจให้แสดงหลักฐานประกอบการพิจารณาอนุญาตด้วยก็ได้

ส่วนที่ ๔

การลาจิสส่วนตัว

ข้อ ๒๑ ข้าราชการซึ่งประสงค์จะลาจิสส่วนตัว ให้เสนอหรือจัดส่งใบลาต่อผู้บังคับบัญชาตามลำดับจนถึงผู้มีอำนาจอนุญาต และเมื่อได้รับอนุญาตแล้วจึงจะหยุดราชการได้ เว้นแต่มีเหตุจำเป็นไม่สามารถรอรับอนุญาตได้ทัน จะเสนอหรือจัดส่งใบลาพร้อมระบุเหตุจำเป็นไว้ แล้วหยุดราชการไปก่อนก็ได้ แต่จะต้องชี้แจงเหตุผลให้ผู้มีอำนาจอนุญาตทราบโดยเร็ว

ในกรณีมีเหตุพิเศษที่ไม่อาจเสนอหรือจัดส่งใบลาก่อนตามวรรคหนึ่งได้ ให้เสนอหรือจัดส่งใบลาพร้อมทั้งเหตุผลความจำเป็นต่อผู้บังคับบัญชาตามลำดับจนถึงผู้มีอำนาจอนุญาตทันทีในวันแรกที่มาปฏิบัติราชการ

ข้อ ๒๒ ข้าราชการที่ลาคลอดบุตรตามข้อ ๑๙ แล้ว หากประสงค์จะลาจิสส่วนตัวเพื่อเลี้ยงดูบุตรให้มีสิทธิลาต่อเนื่องจากการลาคลอดบุตรได้ไม่เกิน ๑๕๐ วันทำการ

ส่วนที่ ๕

การลาพักผ่อน

ข้อ ๒๓ ข้าราชการมีสิทธิลาพักผ่อนประจำปีในปีงบประมาณหนึ่งได้ ๑๐ วันทำการ เว้นแต่ข้าราชการดังต่อไปนี้ไม่มีสิทธิลาพักผ่อนประจำปีในปีที่ได้รับบรรจุเข้ารับราชการยังไม่ถึง ๖ เดือน

(๑) ผู้ซึ่งได้รับบรรจุเข้ารับราชการเป็นข้าราชการครั้งแรก

(๒) ผู้ซึ่งลาออกจากราชการเพราะเหตุส่วนตัว แล้วต่อมาได้รับบรรจุเข้ารับราชการอีก

(๓) ผู้ซึ่งลาออกจากราชการเพื่อดำรงตำแหน่งทางการเมืองหรือเพื่อสมัครรับเลือกตั้งแล้วต่อมาได้รับบรรจุเข้ารับราชการอีกหลัง ๖ เดือน นับแต่วันออกจากราชการ

(๔) ผู้ซึ่งถูกสั่งให้ออกจากราชการในกรณีอื่น นอกจากกรณีไปรับราชการทหารตามกฎหมายว่าด้วยการรับราชการทหาร และกรณีไปปฏิบัติงานใด ๆ ตามความประสงค์ของทางราชการ แล้วต่อมาได้รับบรรจุเข้ารับราชการอีก

ข้อ ๒๔ ถ้าในปีใดข้าราชการผู้ใดมิได้ลาพักผ่อนประจำปี หรือลาพักผ่อนประจำปีแล้วแต่ไม่ครบ ๑๐ วันทำการ ให้สะสมวันที่ยังมิได้ลาในปีนั้นรวมเข้ากับปีต่อ ๆ ไปได้ แต่วันลาพักผ่อนสะสมรวมกับวันลาพักผ่อนในปีปัจจุบันจะต้องไม่เกิน ๒๐ วันทำการ

สำหรับผู้ที่ได้รับราชการติดต่อกันมาแล้วไม่น้อยกว่า ๑๐ ปี ให้มีสิทธินำวันลาพักผ่อนสะสมรวมกับวันลาพักผ่อนในปีปัจจุบันได้ไม่เกิน ๓๐ วันทำการ

ข้อ ๒๕ ให้ข้าราชการที่ประจำการในต่างประเทศในเมืองที่กำลังพัฒนาซึ่งตั้งอยู่ในภูมิภาคแอฟริกา ลาตินอเมริกา และอเมริกากลาง หรือเมืองที่มีความเป็นอยู่ยากลำบาก เมืองที่มีภาวะความเป็นอยู่ไม่ปกติ และเมืองที่มีสถานการณ์พิเศษ มีสิทธิลาพักผ่อนประจำปีในปีหนึ่งได้เพิ่มขึ้นอีก ๑๐ วันทำการ สำหรับวันลาตามข้อนี้มีให้นำวันที่ยังมิได้ลาในปีนั้นรวมเข้ากับปีต่อไป

การกำหนดรายชื่อเมืองตามวรรคหนึ่ง ให้เป็นไปตามที่ปลัดสำนักนายกรัฐมนตรีประกาศกำหนดอย่างน้อยปีละหนึ่งครั้ง

ข้อ ๒๖ ข้าราชการซึ่งประสงค์จะลาพักผ่อน ให้เสนอหรือจัดส่งใบลาต่อผู้บังคับบัญชาตามลำดับจนถึงผู้มีอำนาจอนุญาต และเมื่อได้รับอนุญาตแล้วจึงจะหยุดราชการได้

ข้อ ๒๗ การอนุญาตให้ลาพักผ่อน ผู้มีอำนาจอนุญาตจะอนุญาตให้ลาครั้งเดียวหรือหลายครั้งก็ได้ โดยมีให้เสียหายแก่ราชการ

ข้อ ๒๘ ข้าราชการประเภทใดที่ปฏิบัติงานในสถานศึกษาและมีวันหยุดภาคการศึกษา หากได้หยุดราชการตามวันหยุดภาคการศึกษาเกินกว่าวันลาพักผ่อนตามระเบียบนี้ ไม่มีสิทธิลาพักผ่อนตามที่กำหนดไว้ในส่วนนี้

ส่วนที่ ๖

การลาอุปสมบทหรือการลาไปประกอบพิธีฮัจย์

ข้อ ๒๙ ข้าราชการซึ่งประสงค์จะลาอุปสมบทในพระพุทธศาสนา หรือข้าราชการที่นับถือศาสนาอิสลามซึ่งประสงค์จะลาไปประกอบพิธีฮัจย์ ณ เมืองเมกกะ ประเทศซาอุดีอาระเบีย ให้เสนอหรือจัดส่งใบลาต่อผู้บังคับบัญชาตามลำดับจนถึงผู้มีอำนาจพิจารณาหรืออนุญาตก่อนวันอุปสมบทหรือก่อนวันเดินทางไปประกอบพิธีฮัจย์ไม่น้อยกว่า ๖๐ วัน

ในกรณีมีเหตุพิเศษไม่อาจเสนอหรือจัดส่งใบลาก่อนตามวรรคหนึ่ง ให้ชี้แจงเหตุผลความจำเป็นประกอบการลา และให้อยู่ในดุลพินิจของผู้มีอำนาจพิจารณาหรืออนุญาตที่จะพิจารณาให้ลาหรือไม่ก็ได้

ข้อ ๓๐ ข้าราชการที่ได้รับพระราชทานพระบรมราชานุญาตให้ลาอุปสมบทหรือได้รับอนุญาตให้ลาไปประกอบพิธีฮัจย์ตามข้อ ๒๙ แล้ว จะต้องอุปสมบทหรือออกเดินทางไปประกอบพิธีฮัจย์ภายใน ๑๐ วันนับแต่วันเริ่มลา และจะต้องกลับมารายงานตัวเข้าปฏิบัติราชการภายใน ๕ วันนับแต่วันที่ลาสิกขาหรือวันที่เดินทางกลับถึงประเทศไทยหลังจากการเดินทางไปประกอบพิธีฮัจย์ ทั้งนี้ จะต้องนับรวมอยู่ภายในระยะเวลาที่ได้รับอนุญาตการลา

ข้าราชการที่ได้รับพระราชทานพระบรมราชานุญาตให้ลาอุปสมบทหรือได้รับอนุญาตให้ลาไปประกอบพิธีฮัจย์และได้หยุดราชการไปแล้ว หากปรากฏว่ามีปัญหาอุปสรรคทำให้ไม่สามารถอุปสมบทหรือไปประกอบพิธีฮัจย์ตามที่ขอลาไว้ เมื่อได้รายงานตัวกลับเข้าปฏิบัติราชการตามปกติและขอยกเลิกวันลา ให้ผู้มีอำนาจตามข้อ ๒๙ พิจารณาหรืออนุญาตให้ยกเลิกวันลาอุปสมบทหรือไปประกอบพิธีฮัจย์โดยให้ถือว่าวันที่ได้หยุดราชการไปแล้วเป็นวันลาอีกส่วนตัว

ส่วนที่ ๗

การลาเข้ารับการตรวจเลือกหรือเข้ารับการเตรียมพล

ข้อ ๓๑ ข้าราชการที่ได้รับหมายเรียกเข้ารับการตรวจเลือก ให้รายงานลาต่อผู้บังคับบัญชา ก่อนวันเข้ารับการตรวจเลือกไม่น้อยกว่า ๔๘ ชั่วโมง ส่วนข้าราชการที่ได้รับหมายเรียกเข้ารับการเตรียมพลให้รายงานลาต่อผู้บังคับบัญชาภายใน ๔๘ ชั่วโมงนับแต่เวลารับหมายเรียกเป็นต้นไป และให้ไปเข้ารับการตรวจเลือก หรือเข้ารับการเตรียมพลตามวันเวลาในหมายเรียกนั้นโดยไม่ต้องรอรับคำสั่งอนุญาต และให้ผู้บังคับบัญชาเสนอรายงานลาไปตามลำดับจนถึงหัวหน้าส่วนราชการขึ้นตรง หรือหัวหน้าส่วนราชการ

ในกรณีที่ข้าราชการตามวรรคหนึ่งเป็นหัวหน้าส่วนราชการขึ้นตรงให้รายงานลาต่อรัฐมนตรีเจ้าสังกัด ถ้าเป็นหัวหน้าส่วนราชการให้รายงานลาต่อปลัดกระทรวงหรือหัวหน้าส่วนราชการขึ้นตรงแล้วแต่กรณี

ข้อ ๓๒ เมื่อข้าราชการที่ลาพ้นจากการเข้ารับการตรวจเลือกหรือเข้ารับการเตรียมพลแล้ว ให้มารายงานตัวกลับเข้าปฏิบัติราชการตามปกติต่อผู้บังคับบัญชาภายใน ๗ วัน เว้นแต่กรณีที่มีเหตุจำเป็น ปลัดกระทรวง หัวหน้าส่วนราชการขึ้นตรง หัวหน้าส่วนราชการ หรือรัฐมนตรีเจ้าสังกัดตามข้อ ๓๑ อาจขยายเวลาให้ได้แต่รวมแล้วไม่เกิน ๑๕ วัน

ส่วนที่ ๘

การลาไปศึกษา ฝึกอบรม ปฏิบัติการวิจัย หรือดูงาน

ข้อ ๓๓ ข้าราชการซึ่งประสงค์จะลาไปศึกษา ฝึกอบรม ปฏิบัติการวิจัย หรือดูงาน ในประเทศหรือต่างประเทศ ให้เสนอหรือจัดส่งใบลาต่อผู้บังคับบัญชาตามลำดับจนถึงหัวหน้าส่วนราชการ ยกเว้นผู้ว่าราชการจังหวัด หรือหัวหน้าส่วนราชการขึ้นตรง แล้วแต่กรณี เพื่อพิจารณาอนุญาต

การอนุญาตของหัวหน้าส่วนราชการตามวรรคหนึ่ง เมื่ออนุญาตแล้วให้รายงานปลัดกระทรวง หรือหัวหน้าส่วนราชการขึ้นตรง แล้วแต่กรณี ทราบด้วย

ในกรณีที่ข้าราชการตามวรรคหนึ่งเป็นหัวหน้าส่วนราชการขึ้นตรงให้เสนอหรือจัดส่งใบลาต่อรัฐมนตรีเจ้าสังกัด ถ้าเป็นหัวหน้าส่วนราชการให้เสนอหรือจัดส่งใบลาต่อปลัดกระทรวงหรือหัวหน้าส่วนราชการขึ้นตรง แล้วแต่กรณี เพื่อพิจารณาอนุญาต

ส่วนที่ ๙

การลาไปปฏิบัติงานในองค์การระหว่างประเทศ

ข้อ ๓๔ ข้าราชการซึ่งประสงค์จะลาไปปฏิบัติงานในองค์การระหว่างประเทศ ให้เสนอหรือจัดส่งใบลาต่อผู้บังคับบัญชาตามลำดับจนถึงรัฐมนตรีเจ้าสังกัดเพื่อพิจารณาอนุญาต โดยถือปฏิบัติ ตามหลักเกณฑ์ที่กำหนดไว้ในพระราชกฤษฎีกาเกี่ยวกับการกำหนดหลักเกณฑ์การสั่งให้ข้าราชการไปทำการซึ่งให้นับเวลาระหว่างนั้นเหมือนเต็มเวลาราชการ

ข้อ ๓๕ ข้าราชการที่ลาไปปฏิบัติงานในองค์การระหว่างประเทศที่มีระยะเวลาไม่เกิน ๑ ปี เมื่อปฏิบัติงานแล้วเสร็จ ให้รายงานตัวเข้าปฏิบัติหน้าที่ราชการภายใน ๑๕ วัน นับแต่วันครบกำหนดเวลาและให้รายงานผลเกี่ยวกับการลาไปปฏิบัติงานให้รัฐมนตรีเจ้าสังกัดทราบภายใน ๓๐ วัน นับแต่วันที่กลับมาปฏิบัติหน้าที่ราชการ

การรายงานผลเกี่ยวกับการลาไปปฏิบัติงานตามวรรคหนึ่ง ให้ใช้แบบรายงานตามที่กำหนดไว้ท้ายระเบียบนี้

ส่วนที่ ๑๐

การลาติดตามคู่สมรส

ข้อ ๓๖ ข้าราชการซึ่งประสงค์จะลาติดตามคู่สมรส ให้เสนอหรือจัดส่งใบลาต่อผู้บังคับบัญชาตามลำดับจนถึงปลัดกระทรวงหรือหัวหน้าส่วนราชการชั้นตรง แล้วแต่กรณี เพื่อพิจารณาอนุญาตให้ลาได้ไม่เกิน ๒ ปี และในกรณีจำเป็นอาจอนุญาตให้ลาต่อได้อีก ๒ ปี แต่เมื่อรวมแล้วต้องไม่เกิน ๔ ปี ถ้าเกิน ๔ ปีให้ลาออกจากราชการ

ในกรณีที่ข้าราชการตามวรรคหนึ่งเป็นปลัดกระทรวง หรือหัวหน้าส่วนราชการชั้นตรงให้เสนอหรือจัดส่งใบลาต่อรัฐมนตรีเจ้าสังกัด

ข้อ ๓๗ การพิจารณาอนุญาตให้ข้าราชการลาติดตามคู่สมรส ผู้มีอำนาจอนุญาตจะอนุญาตให้ลาครั้งเดียวหรือหลายครั้งก็ได้โดยมิให้เสียหายแก่ราชการ แต่เมื่อรวมแล้วจะต้องไม่เกินระยะเวลาตามที่กำหนดในข้อ ๓๖ และจะต้องเป็นกรณีที่คู่สมรสอยู่ปฏิบัติหน้าที่ราชการ หรือปฏิบัติงานในต่างประเทศเป็นระยะเวลาติดต่อกัน ไม่ว่าจะอยู่ปฏิบัติหน้าที่ราชการหรือปฏิบัติงานในประเทศเดียวกันหรือไม่

ข้อ ๓๘ ข้าราชการที่ได้ลาติดตามคู่สมรสครบกำหนดระยะเวลาตามข้อ ๓๖ ในระหว่างเวลาที่คู่สมรสอยู่ปฏิบัติหน้าที่ราชการหรือปฏิบัติงานในต่างประเทศติดต่อกันคราวหนึ่งแล้ว ไม่มีสิทธิขอลาติดตามคู่สมรสอีก เว้นแต่คู่สมรสจะได้กลับมาปฏิบัติหน้าที่ราชการหรือปฏิบัติงานประจำในประเทศไทยแล้วต่อมาได้รับคำสั่งให้ไปปฏิบัติหน้าที่ราชการหรือไปปฏิบัติงานในต่างประเทศอีก จึงจะมีสิทธิขอลาติดตามคู่สมรสตามข้อ ๓๖ ได้ใหม่

ส่วนที่ ๑๑

การลาไปฟื้นฟูสมรรถภาพด้านอาชีพ

ข้อ ๓๙ ข้าราชการผู้ใดได้รับอันตรายหรือการป่วยเจ็บเพราะเหตุปฏิบัติราชการในหน้าที่ หรือถูกประทุษร้ายเพราะเหตุกระทำการตามหน้าที่ จนทำให้ตกเป็นผู้ทุพพลภาพหรือพิการ หากข้าราชการผู้นั้นประสงค์จะลาไปเข้ารับการฝึกอบรมหลักสูตรเกี่ยวกับการฟื้นฟูสมรรถภาพที่จำเป็นต่อการปฏิบัติหน้าที่ราชการ หรือที่จำเป็นต่อการประกอบอาชีพ แล้วแต่กรณี มีสิทธิลาไปฟื้นฟูสมรรถภาพด้านอาชีพครั้งหนึ่งได้ตามระยะเวลาที่กำหนดไว้ในหลักสูตรที่ประสงค์จะลา แต่ไม่เกิน ๑๒ เดือน

ข้าราชการที่ได้รับอันตรายหรือการป่วยเจ็บจนทำให้ตกเป็นผู้ทุพพลภาพหรือพิการเพราะเหตุอื่น นอกจากที่กำหนดในวรรคหนึ่ง และผู้มีอำนาจสั่งบรรจุพิจารณาแล้วเห็นว่ายังสามารถรับราชการต่อไปได้ หากข้าราชการผู้นั้นประสงค์จะลาไปเข้ารับการศึกษาหลักสูตรเกี่ยวกับการฟื้นฟูสมรรถภาพที่จำเป็น ต่อการปฏิบัติหน้าที่ราชการ ให้ผู้มีอำนาจพิจารณาหรืออนุญาตพิจารณาให้ลาไปฟื้นฟูสมรรถภาพ ด้านอาชีพดังกล่าวครั้งหนึ่งได้ตามระยะเวลาที่กำหนดไว้ในหลักสูตรที่ประสงค์จะลา แต่ไม่เกิน ๑๒ เดือน

หลักสูตรตามวรรคหนึ่งและวรรคสองต้องเป็นหลักสูตรที่ส่วนราชการ หน่วยงานอื่นของรัฐ องค์การการกุศลอันเป็นสาธารณะหรือสถาบันที่ได้รับการรับรองจากหน่วยงานของทางราชการ เป็นผู้จัด หรือร่วมจัด

ข้อ ๔๐ ข้าราชการซึ่งประสงค์จะลาไปฟื้นฟูสมรรถภาพด้านอาชีพตามข้อ ๓๙ ให้เสนอหรือ จัดส่งใบลาต่อผู้บังคับบัญชาตามลำดับจนถึงผู้มีอำนาจพิจารณาหรืออนุญาตพร้อมแสดงหลักฐานเกี่ยวกับ หลักสูตรที่ประสงค์จะลา และเอกสารที่เกี่ยวข้อง (ถ้ามี) เพื่อพิจารณาอนุญาต และเมื่อได้รับอนุญาตแล้ว จึงจะหยุดราชการเพื่อไปฟื้นฟูสมรรถภาพด้านอาชีพได้

หมวด ๓

การลาของข้าราชการการเมือง

ข้อ ๔๑ การลาทุกประเภทและการไปต่างประเทศของนายกรัฐมนตรี ให้อยู่ในดุลพินิจ ของนายกรัฐมนตรี และแจ้งให้คณะรัฐมนตรีทราบ

ข้อ ๔๒ การลาทุกประเภทและการไปต่างประเทศของข้าราชการการเมือง ให้เป็นอำนาจ ของนายกรัฐมนตรีในฐานะหัวหน้ารัฐบาล หรือในฐานะรัฐมนตรีเจ้าสังกัด รองนายกรัฐมนตรี หรือรัฐมนตรีเจ้าสังกัด แล้วแต่กรณี เป็นผู้พิจารณาอนุญาต

ข้อ ๔๓ การลาทุกประเภทและการไปต่างประเทศของข้าราชการการเมืองกรุงเทพมหานคร ซึ่งเป็นข้าราชการการเมืองตามกฎหมายว่าด้วยระเบียบข้าราชการการเมือง ให้เป็นอำนาจของผู้ว่าราชการ กรุงเทพมหานครหรือประธานสภากรุงเทพมหานคร แล้วแต่กรณี เป็นผู้พิจารณาอนุญาต

ประกาศ ณ วันที่ ๑๑ มกราคม พ.ศ. ๒๕๕๕

ยิ่งลักษณ์ ชินวัตร

นายกรัฐมนตรี



ระเบียบสำนักนายกรัฐมนตรี
ว่าด้วยพนักงานราชการ
พ.ศ. ๒๕๔๗

โดยที่เป็นการสมควรกำหนดให้มีการปรับปรุงกระบวนการจ้างงานภาครัฐในส่วนของลูกจ้างของส่วนราชการให้มีความหลากหลาย เพื่อให้เกิดความเหมาะสมในการใช้กำลังคนภาครัฐ และให้การปฏิบัติราชการมีความคล่องตัวเกิดประสิทธิภาพและประสิทธิผล โดยสอดคล้องตามแนวทางการบริหารจัดการภาครัฐแนวใหม่ คณะรัฐมนตรีจึงเห็นสมควรให้มีการจ้างพนักงานราชการสำหรับการปฏิบัติงานของส่วนราชการ

อาศัยอำนาจตามความในมาตรา ๑๑ (๘) แห่งพระราชบัญญัติระเบียบบริหารราชการแผ่นดิน พ.ศ. ๒๕๓๔ นายกรัฐมนตรีโดยความเห็นชอบของคณะรัฐมนตรี จึงวางระเบียบไว้ดังต่อไปนี้

ข้อ ๑ ระเบียบนี้เรียกว่า “ระเบียบสำนักนายกรัฐมนตรี ว่าด้วยพนักงานราชการ พ.ศ. ๒๕๔๗”

ข้อ ๒ ระเบียบนี้ให้ใช้บังคับตั้งแต่วันที่ ๑ มกราคม พ.ศ. ๒๕๔๗ เป็นต้นไป

ข้อ ๓ ในระเบียบนี้

“คณะกรรมการ” หมายความว่า คณะกรรมการบริหารพนักงานราชการ

“ส่วนราชการ” หมายความว่า กระทรวง ทบวง กรม หรือส่วนราชการที่เรียกชื่ออย่างอื่นและมีฐานะเป็นกรม หรือหน่วยงานอื่นใดของรัฐที่มีฐานะเป็นส่วนราชการตามกฎหมายว่าด้วยระเบียบบริหารราชการแผ่นดินและกฎหมายว่าด้วยการปรับปรุงกระทรวง ทบวง กรม เว้นแต่ราชการส่วนท้องถิ่น

“หัวหน้าส่วนราชการ” หมายความว่า ปลัดกระทรวง ปลัดทบวง อธิบดีหรือหัวหน้าส่วนราชการที่เรียกชื่ออย่างอื่นและมีฐานะเป็นกรม หรือหัวหน้าหน่วยงานอื่นของรัฐที่มีฐานะเป็นส่วนราชการ และผู้ว่าราชการจังหวัด ซึ่งเป็นผู้ว่าจ้างพนักงานราชการ

“พนักงานราชการ” หมายความว่า บุคคลซึ่งได้รับการจ้างตามสัญญาจ้างโดยได้รับค่าตอบแทนจากงบประมาณของส่วนราชการ เพื่อเป็นพนักงานของรัฐในการปฏิบัติงานให้กับส่วนราชการนั้น

“สัญญาจ้าง” หมายความว่า สัญญาจ้างพนักงานราชการตามระเบียบนี้

ข้อ ๔ บรรดากฎหมาย กฎ ระเบียบ ประกาศ ข้อบังคับ คำสั่ง หรือมติคณะรัฐมนตรีที่กำหนดให้ข้าราชการหรือลูกจ้างของส่วนราชการมีหน้าที่ต้องปฏิบัติหรือละเว้นการปฏิบัติหรือเป็นข้อห้ามในเรื่องใด ให้ถือว่าพนักงานราชการมีหน้าที่ต้องปฏิบัติหรือละเว้นการปฏิบัติหรือต้องห้ามเช่นเดียวกับข้าราชการหรือลูกจ้างด้วย ทั้งนี้ เว้นแต่เรื่องใดที่กำหนดไว้แล้วโดยเฉพาะในระเบียบนี้หรือตามเงื่อนไขของสัญญาจ้าง หรือเป็นกรณีที่ส่วนราชการประกาศกำหนดให้พนักงานราชการประเภทใดหรือตำแหน่งในกลุ่มงานลักษณะใด ได้รับยกเว้นไม่ต้องปฏิบัติเช่นเดียวกับข้าราชการหรือลูกจ้างในบางเรื่องเพื่อให้เหมาะสมกับสภาพการปฏิบัติงานของพนักงานราชการ

ในกรณีที่คณะกรรมการเห็นสมควรอาจกำหนดแนวทางการดำเนินการตามวรรคหนึ่งเพื่อเป็นมาตรฐานทั่วไปให้ส่วนราชการปฏิบัติก็ได้

ข้อ ๕ ให้เลขาธิการคณะกรรมการข้าราชการพลเรือนรักษาการตามระเบียบนี้

หมวด ๑

พนักงานราชการ

ข้อ ๖ พนักงานราชการมีสองประเภท ดังต่อไปนี้

(๑) พนักงานราชการทั่วไป ได้แก่ พนักงานราชการซึ่งปฏิบัติงานในลักษณะเป็นงานประจำทั่วไปของส่วนราชการในด้านงานบริการ งานเทคนิค งานบริหารทั่วไป งานวิชาชีพเฉพาะ หรืองานเชี่ยวชาญเฉพาะ

(๒) พนักงานราชการพิเศษ ได้แก่ พนักงานราชการซึ่งปฏิบัติงานในลักษณะที่ต้องใช้ความรู้หรือความเชี่ยวชาญสูงมากเป็นพิเศษเพื่อปฏิบัติงานในเรื่องที่มีความสำคัญและจำเป็นเฉพาะเรื่องของส่วนราชการ หรือมีความจำเป็นต้องใช้บุคคลในลักษณะดังกล่าว

ข้อ ๗ ในการกำหนดตำแหน่งของพนักงานราชการ ให้กำหนดตำแหน่งโดยจำแนกเป็นกลุ่มงานตามลักษณะงานและผลผลิตของงาน ดังต่อไปนี้

- (๑) กลุ่มงานบริการ
- (๒) กลุ่มงานเทคนิค
- (๓) กลุ่มงานบริหารทั่วไป
- (๔) กลุ่มงานวิชาชีพเฉพาะ
- (๕) กลุ่มงานเชี่ยวชาญเฉพาะ
- (๖) กลุ่มงานเชี่ยวชาญพิเศษ

ในแต่ละกลุ่มงานตามวรรคหนึ่ง คณะกรรมการอาจกำหนดให้มีกลุ่มงานย่อยเพื่อให้เหมาะสมกับลักษณะงานของพนักงานราชการได้

การกำหนดให้พนักงานราชการประเภทใดมีตำแหน่งในกลุ่มงานใด และการกำหนดลักษณะงานและคุณสมบัติเฉพาะของกลุ่มงาน ให้เป็นไปตามประกาศของคณะกรรมการ

ส่วนราชการซึ่งเป็นผู้ว่าจ้างพนักงานราชการอาจกำหนดชื่อตำแหน่งในกลุ่มงานตามความเหมาะสมกับหน้าที่การปฏิบัติงานของพนักงานราชการที่จ้างได้

ข้อ ๘ ผู้ซึ่งจะได้รับการจ้างเป็นพนักงานราชการ ต้องมีคุณสมบัติและไม่มีลักษณะต้องห้าม ดังต่อไปนี้

- (๑) มีสัญชาติไทย
- (๒) มีอายุไม่ต่ำกว่าสิบแปดปี
- (๓) ไม่เป็นบุคคลล้มละลาย
- (๔) ไม่เป็นผู้มีกายทุพพลภาพจนไม่สามารถปฏิบัติหน้าที่ได้ ไร้ความสามารถ

หรือจิตฟั่นเฟือนไม่สมประกอบ หรือเป็นโรคตามที่กำหนดไว้ในกฎหมายว่าด้วยระเบียบข้าราชการพลเรือน

(๕) ไม่เป็นผู้ดำรงตำแหน่งทางการเมือง กรรมการพรรคการเมือง หรือเจ้าหน้าที่ในพรรคการเมือง

(๖) ไม่เป็นผู้เคยต้องรับโทษจำคุกโดยคำพิพากษาถึงที่สุดให้จำคุกเพราะกระทำความผิดทางอาญา เว้นแต่เป็นโทษสำหรับความผิดที่ได้กระทำโดยประมาทหรือความผิดลหุโทษ

(๗) ไม่เป็นผู้เคยถูกลงโทษให้ออก ปลดออก หรือไล่ออกจากราชการ รัฐวิสาหกิจ หรือหน่วยงานอื่นของรัฐ

(๘) ไม่เป็นข้าราชการหรือลูกจ้างของส่วนราชการ พนักงานหรือลูกจ้างของหน่วยงานอื่นของรัฐ รัฐวิสาหกิจ หรือพนักงานหรือลูกจ้างของราชการส่วนท้องถิ่น

(๙) คุณสมบัติหรือลักษณะต้องห้ามอื่นตามที่ส่วนราชการกำหนดไว้ในประกาศ การสรรหาหรือการเลือกสรรบุคคลเพื่อจ้างเป็นพนักงานราชการ ทั้งนี้ ต้องเป็นไปเพื่อความจำเป็น หรือเหมาะสมกับภารกิจของส่วนราชการนั้น

ความใน (๑) ไม่ให้ใช้บังคับกับพนักงานราชการชาวต่างประเทศซึ่งส่วนราชการจำเป็นต้องจ้างตามข้อผูกพันหรือตามความจำเป็นของภารกิจของส่วนราชการ

ในกรณีที่เห็นสมควรคณะกรรมการอาจประกาศกำหนดคุณสมบัติหรือลักษณะ ต้องห้ามเพิ่มขึ้น หรือกำหนดแนวทางปฏิบัติของส่วนราชการในการจ้างพนักงานราชการเพื่อให้ สอดคล้องกับวัตถุประสงค์ของการกำหนดให้มีพนักงานราชการตามระเบียบนี้

ข้อ ๙ ให้ส่วนราชการจัดทำกรอบอัตรากำลังพนักงานราชการเป็นระยะเวลาสี่ปี โดยให้สอดคล้องกับเป้าหมายการปฏิบัติราชการของส่วนราชการและแผนงบประมาณเชิงกลยุทธ์ ทั้งนี้ ตามแนวทางการจัดกรอบอัตรากำลังพนักงานราชการที่คณะกรรมการกำหนด

กรอบอัตรากำลังพนักงานราชการของส่วนราชการตามวรรคหนึ่ง จะต้องเสนอต่อ คณะกรรมการเพื่อให้ความเห็นชอบ เมื่อคณะกรรมการให้ความเห็นชอบแล้ว ให้สำนักงบประมาณ สนับสนุนงบประมาณเพื่อเป็นค่าใช้จ่ายด้านบุคคลตามความจำเป็นและสอดคล้องกับกรอบอัตรา กำลังพนักงานราชการดังกล่าว ทั้งนี้ การเบิกจ่ายงบประมาณให้เป็นไปตามประเภทรายจ่ายที่ได้รับการ จัดสรรตามหลักเกณฑ์และวิธีการที่กระทรวงการคลังกำหนด

ในกรณีที่มีเหตุผลความจำเป็น ส่วนราชการอาจขอให้เปลี่ยนกรอบอัตรากำลัง พนักงานราชการได้ โดยได้รับความเห็นชอบจากคณะกรรมการ และแจ้งให้สำนักงบประมาณทราบ

ข้อ ๑๐ การสรรหาและการเลือกสรรบุคคลเพื่อจ้างเป็นพนักงานราชการให้เป็นไป ตามหลักเกณฑ์ วิธีการ และเงื่อนไขที่คณะกรรมการกำหนด

ในกรณีที่ส่วนราชการใดจะขอยกเว้นหรือเพิ่มเติมเกี่ยวกับการสรรหาหรือการ เลือกสรรตามที่คณะกรรมการกำหนดตามวรรคหนึ่ง ให้สามารถกระทำได้โดยทำความตกลงกับ คณะกรรมการ

ข้อ ๑๑ การจ้างพนักงานราชการให้กระทำเป็นสัญญาจ้างไม่เกินคราวละสี่ปีหรือ ตามโครงการที่มีกำหนดเวลาเริ่มต้นและสิ้นสุดไว้ โดยอาจมีการต่อสัญญาจ้างได้ ทั้งนี้ ตามความ เหมาะสมและความจำเป็นของแต่ละส่วนราชการ

แบบสัญญาจ้างให้เป็นไปตามที่คณะกรรมการกำหนด

การทำสัญญาตามวรรคหนึ่ง ให้หัวหน้าส่วนราชการหรือผู้ซึ่งได้รับมอบหมายจากหัวหน้าส่วนราชการเป็นผู้ลงนามในสัญญาจ้างกับผู้ได้รับการสรรหาหรือการเลือกสรรเป็นพนักงานราชการ

ข้อ ๑๒ การแต่งกายและเครื่องแบบปกติ ให้เป็นไปตามที่ส่วนราชการกำหนด เครื่องแบบพิธีการให้เป็นไปตามที่คณะกรรมการกำหนด

ข้อ ๑๓ วันเวลาการทำงาน หรือวิธีการทำงานในกรณีที่ไม่ต้องอยู่ปฏิบัติงานประจำส่วนราชการ ให้เป็นไปตามที่ส่วนราชการกำหนด ซึ่งอาจแตกต่างกันได้ตามหน้าที่ของพนักงานราชการในแต่ละตำแหน่ง โดยคำนึงถึงผลสำเร็จของงาน

หมวด ๒

ค่าตอบแทนและสิทธิประโยชน์

ข้อ ๑๔ อัตราค่าตอบแทนของพนักงานราชการให้เป็นไปตามที่คณะกรรมการประกาศกำหนด

ข้อ ๑๕ ส่วนราชการอาจกำหนดให้พนักงานราชการประเภทใดหรือตำแหน่งในกลุ่มงานใดได้รับสิทธิประโยชน์อย่างหนึ่งอย่างใด ดังต่อไปนี้

- (๑) สิทธิเกี่ยวกับการลา
- (๒) สิทธิในการได้รับค่าตอบแทนระหว่างลา
- (๓) สิทธิในการได้รับค่าตอบแทนการปฏิบัติงานนอกเวลางาน
- (๔) ค่าใช้จ่ายในการเดินทาง
- (๕) ค่าเบี้ยประชุม
- (๖) สิทธิในการขอรับเครื่องราชอิสริยาภรณ์
- (๗) การได้รับรถประจำตำแหน่ง
- (๘) สิทธิอื่น ๆ ที่คณะกรรมการประกาศกำหนด

หลักเกณฑ์การได้รับสิทธิตามวรรคหนึ่ง ให้เป็นไปตามที่ส่วนราชการกำหนด

ทั้งนี้ เท่าที่ไม่ขัดหรือแย้งกับหลักเกณฑ์ที่กำหนดเกี่ยวกับการได้รับสิทธินั้นตามกฎหมาย กฎ ระเบียบ ประกาศ หรือมติคณะรัฐมนตรี ในกรณีที่เห็นสมควรคณะกรรมการอาจเสนอต่อคณะรัฐมนตรีเพื่อให้แก้ไขกฎหมาย กฎ ระเบียบ ประกาศ หรือมติคณะรัฐมนตรี เพื่อให้ได้รับสิทธิประโยชน์ตามวรรคหนึ่ง

ในกรณีที่เห็นสมควรคณะกรรมการอาจกำหนดมาตรฐานทั่วไปเกี่ยวกับการกำหนดสิทธิประโยชน์ให้แก่พนักงานราชการเพื่อให้ส่วนราชการปฏิบัติก็ได้

ข้อ ๑๖ ให้คณะกรรมการพิจารณาทบทวนอัตราค่าตอบแทนและสิทธิประโยชน์ของพนักงานราชการตามข้อ ๑๔ และข้อ ๑๕ เพื่อปรับปรุงให้เหมาะสมเป็นธรรมและมีมาตรฐานโดยคำนึงถึงค่าครองชีพที่เปลี่ยนแปลง ค่าตอบแทนของเอกชน อัตราเงินเดือนของข้าราชการพลเรือน และฐานะการคลังของประเทศ รวมทั้งปัจจัยอื่นที่เกี่ยวข้อง

ข้อ ๑๗ ให้พนักงานราชการได้รับสิทธิประโยชน์และมีหน้าที่ต้องปฏิบัติตามกฎหมายว่าด้วยการประกันสังคม

ข้อ ๑๘ ส่วนราชการอาจกำหนดให้พนักงานราชการประเภทใดหรือตำแหน่งในกลุ่มงานใดได้รับค่าตอบแทนการออกจากงานโดยไม่มีความผิดได้ตามหลักเกณฑ์ที่คณะกรรมการกำหนด

หมวด ๓

การประเมินผลการปฏิบัติงาน

ข้อ ๑๙ ในระหว่างสัญญาจ้าง ให้ส่วนราชการจัดให้มีการประเมินผลการปฏิบัติงานของพนักงานราชการ ดังต่อไปนี้

(๑) การประเมินผลการปฏิบัติงานของพนักงานราชการทั่วไป ให้กระทำในกรณีดังต่อไปนี้

(ก) การประเมินผลการปฏิบัติงานประจำปี

(ข) การประเมินผลการปฏิบัติงานเพื่อต่อสัญญาจ้าง

(๒) การประเมินผลการปฏิบัติงานของพนักงานราชการพิเศษ ให้กระทำในกรณีการประเมินผลสำเร็จของงานตามช่วงเวลาที่กำหนดไว้ในสัญญาจ้าง

การประเมินผลการปฏิบัติงานของพนักงานราชการตามวรรคหนึ่ง ให้เป็นไปตามหลักเกณฑ์และวิธีการที่ส่วนราชการกำหนด ในกรณีนี้คณะกรรมการอาจกำหนดแนวทางการประเมินผลการปฏิบัติงานดังกล่าวเพื่อเป็นมาตรฐานทั่วไปให้ส่วนราชการปฏิบัติก็ได้

ข้อ ๒๐ พนักงานราชการผู้ใดไม่ผ่านการประเมินผลการปฏิบัติงานตามข้อ ๑๙ ให้ถือว่าสัญญาจ้างของพนักงานราชการผู้นั้นสิ้นสุดลง โดยให้ส่วนราชการแจ้งให้พนักงานราชการทราบภายในเจ็ดวันนับแต่วันที่ทราบผลการประเมินผลการปฏิบัติงานของพนักงานราชการผู้นั้น

ข้อ ๒๑ ให้ส่วนราชการรายงานผลการดำเนินการจ้างพนักงานราชการ รวมทั้งปัญหาอุปสรรคหรือข้อเสนอแนะต่อคณะกรรมการภายในเดือนธันวาคมของทุกปี

หมวด ๔

วินัยและการรักษาวินัย

ข้อ ๒๒ พนักงานราชการมีหน้าที่ต้องปฏิบัติงานตามที่กำหนดในระเบียบนี้ ตามที่ส่วนราชการกำหนด และตามเงื่อนไขที่กำหนดไว้ในสัญญาจ้าง และมีหน้าที่ต้องปฏิบัติตามคำสั่งของผู้บังคับบัญชาซึ่งสั่งในหน้าที่ราชการโดยชอบด้วยกฎหมายและระเบียบของทางราชการ

ข้อ ๒๓ พนักงานราชการต้องรักษาวินัยโดยเคร่งครัดตามที่กำหนดไว้เป็นข้อห้ามและข้อปฏิบัติที่ส่วนราชการกำหนด

พนักงานราชการผู้ใดฝ่าฝืนข้อห้ามหรือไม่ปฏิบัติตามข้อปฏิบัติตามวรรคหนึ่ง พนักงานราชการผู้นั้นเป็นผู้กระทำผิดวินัยจะต้องได้รับโทษทางวินัย

ข้อ ๒๔ การกระทำความผิดดังต่อไปนี้ ถือว่าเป็นความผิดวินัยอย่างร้ายแรง

- (๑) กระทำความผิดฐานทุจริตต่อหน้าที่ราชการ
- (๒) จงใจไม่ปฏิบัติตามกฎหมาย กฎ ระเบียบ ข้อบังคับ หรือเงื่อนไขที่ทางราชการกำหนดให้ปฏิบัติจนเป็นเหตุให้ทางราชการได้รับความเสียหายอย่างร้ายแรง
- (๓) ปฏิบัติหน้าที่โดยประมาทเลินเล่อจนเป็นเหตุให้ทางราชการได้รับความเสียหายอย่างร้ายแรง
- (๔) ไม่ปฏิบัติตามเงื่อนไขที่กำหนดในสัญญา หรือขัดคำสั่งหรือหลีกเลี่ยงไม่ปฏิบัติตามคำสั่งของผู้บังคับบัญชาตามข้อ ๒๒ จนเป็นเหตุให้ทางราชการได้รับความเสียหายอย่างร้ายแรง
- (๕) ประมาทเลินเล่อจนเป็นเหตุให้ทางราชการได้รับความเสียหายอย่างร้ายแรง
- (๖) ละทิ้งหรือทอดทิ้งการทำงานเป็นเวลาติดต่อกันเกินกว่าเจ็ดวัน สำหรับตำแหน่งที่ส่วนราชการกำหนดวันเวลาการมาทำงาน

(๗) ละทิ้งหรือทอดทิ้งการทำงานจนทำให้งานไม่แล้วเสร็จตามระยะเวลาที่กำหนด จนเป็นเหตุให้ทางราชการได้รับความเสียหายอย่างร้ายแรง สำหรับตำแหน่งที่ส่วนราชการกำหนดการทำงานตามเป้าหมาย

(๘) ประพฤติชั่วอย่างร้ายแรง หรือกระทำความผิดอาญาโดยมีคำพิพากษาถึงที่สุด ให้จำคุกหรือหนักกว่าโทษจำคุก

(๙) การกระทำอื่นใดที่ส่วนราชการกำหนดว่าเป็นความผิดวินัยอย่างร้ายแรง

ข้อ ๒๕ เมื่อมีกรณีที่พนักงานราชการถูกกล่าวหาว่ากระทำผิดวินัยอย่างร้ายแรง ให้หัวหน้าส่วนราชการจัดให้มีคณะกรรมการสอบสวนเพื่อดำเนินการสอบสวนโดยเร็ว และต้องให้โอกาสพนักงานราชการที่ถูกกล่าวหาชี้แจงและแสดงพยานหลักฐานเพื่อให้เกิดความเป็นธรรม ในกรณีที่ผลการสอบสวนปรากฏว่าพนักงานราชการผู้นั้นกระทำความผิดวินัยอย่างร้ายแรง ให้หัวหน้าส่วนราชการมีคำสั่งไล่ออก แต่ถ้าไม่มีมูลกระทำความผิดให้สั่งยุติเรื่อง

หลักเกณฑ์และวิธีการการสอบสวนพนักงานราชการ ให้เป็นไปตามที่ส่วนราชการกำหนด

ข้อ ๒๖ ในกรณีที่ปรากฏว่าพนักงานราชการกระทำความผิดวินัยไม่ร้ายแรงตามที่ส่วนราชการกำหนด ให้หัวหน้าส่วนราชการสั่งลงโทษภาคทัณฑ์ ตัดเงินค่าตอบแทน หรือลดขั้นเงินค่าตอบแทน ตามควรแก่กรณีให้เหมาะสมกับความผิด

ในการพิจารณาการกระทำความผิดตามวรรคหนึ่ง ให้หัวหน้าส่วนราชการพิจารณาสอบสวนให้ได้ความจริงและยุติธรรมตามวิธีการที่เห็นสมควร

ข้อ ๒๗ ในกรณีที่คณะกรรมการเห็นสมควรอาจกำหนดแนวทางการดำเนินการทางวินัยแก่พนักงานราชการ เพื่อเป็นมาตรฐานทั่วไปให้ส่วนราชการปฏิบัติก็ได้

หมวด ๕

การสิ้นสุดสัญญาจ้าง

ข้อ ๒๘ สัญญาจ้างสิ้นสุดลงเมื่อ

(๑) ครบกำหนดตามสัญญาจ้าง

(๒) พนักงานราชการขาดคุณสมบัติหรือมีลักษณะต้องห้ามตามระเบียบนี้หรือตามที่ส่วนราชการกำหนด

- (๓) พนักงานราชการตาย
- (๔) ไม่ผ่านการประเมินผลการปฏิบัติงานตามข้อ ๑๙
- (๕) พนักงานราชการถูกให้ออก เพราะกระทำความผิดวินัยอย่างร้ายแรง
- (๖) เหตุอื่นตามที่กำหนดไว้ในระเบียบนี้หรือตามข้อกำหนดของส่วนราชการ หรือตามสัญญาจ้าง

ข้อ ๒๙ ในระหว่างสัญญาจ้าง พนักงานราชการผู้ใดประสงค์จะลาออกจากการปฏิบัติงาน ให้ยื่นหนังสือขอลาออกต่อหัวหน้าส่วนราชการตามหลักเกณฑ์ที่ส่วนราชการกำหนด

ข้อ ๓๐ ส่วนราชการอาจบอกเลิกสัญญาจ้างกับพนักงานราชการผู้ใดก่อนครบกำหนดตามสัญญาจ้างได้ โดยไม่ต้องบอกกล่าวล่วงหน้า และไม่เป็นเหตุที่พนักงานราชการจะเรียกร้องค่าตอบแทนการเลิกสัญญาจ้างได้ เว้นแต่ส่วนราชการจะกำหนดให้ในกรณีใดได้รับค่าตอบแทนการออกจากงานโดยไม่มี ความผิดไว้

ข้อ ๓๑ เพื่อประโยชน์แห่งทางราชการ ส่วนราชการอาจสั่งให้พนักงานราชการไปปฏิบัติงานนอกเหนือจากเงื่อนไขที่กำหนดไว้ในสัญญาจ้างได้ โดยไม่เป็นเหตุให้พนักงานราชการอ้างขอเลิกสัญญาจ้างหรือเรียกร้องประโยชน์ตอบแทนใด ๆ ในการนี้ส่วนราชการอาจกำหนดให้ค่าล่วงเวลาหรือค่าตอบแทนอื่นจากการสั่งให้ไปปฏิบัติงานดังกล่าวก็ได้

ข้อ ๓๒ ในกรณีที่บุคคลใดพ้นจากการเป็นพนักงานราชการแล้ว หากในการปฏิบัติงานของบุคคลนั้นในระหว่างที่เป็นพนักงานราชการก่อให้เกิดความเสียหายแก่ส่วนราชการ ให้บุคคลดังกล่าวต้องรับผิดชอบในความเสียหายดังกล่าว เว้นแต่ความเสียหายนั้นเกิดจากเหตุสุดวิสัย ในการนี้ส่วนราชการอาจหักค่าตอบแทนหรือเงินอื่นใดที่บุคคลนั้นจะได้รับจากส่วนราชการไว้เพื่อชำระค่าความเสียหายดังกล่าวก็ได้

ข้อ ๓๓ ในกรณีที่คณะกรรมการเห็นสมควรอาจกำหนดแนวทางการดำเนินการเกี่ยวกับการเลิกสัญญาจ้างตามหมวดนี้ เพื่อเป็นมาตรฐานทั่วไปให้ส่วนราชการปฏิบัติก็ได้

หมวด ๖

คณะกรรมการบริหารพนักงานราชการ

ข้อ ๓๔ ให้มีคณะกรรมการคณะหนึ่งเรียกว่า “คณะกรรมการบริหารพนักงานราชการ” เรียกโดยย่อว่า “คพร.” ประกอบด้วยรองนายกรัฐมนตรีหรือรัฐมนตรีซึ่งนายกรัฐมนตรีมอบหมาย เป็นประธานกรรมการ เลขาธิการคณะกรรมการข้าราชการพลเรือน เป็นรองประธานกรรมการ ผู้อำนวยการสำนักงบประมาณ เลขาธิการคณะกรรมการกฤษฎีกา เลขาธิการคณะกรรมการพัฒนาการเศรษฐกิจและสังคมแห่งชาติ เลขาธิการสำนักงานประกันสังคม อัยการสูงสุด อธิบดีกรมบัญชีกลาง ผู้แทนกระทรวงกลาโหม ผู้แทนกระทรวงการคลัง ผู้แทนกระทรวงแรงงาน ผู้แทนสำนักงานคณะกรรมการมาตรฐานการบริหารงานบุคคลส่วนท้องถิ่น เป็นกรรมการ และกรรมการผู้ทรงคุณวุฒิจำนวนสี่คนซึ่งประธานกรรมการแต่งตั้งจากผู้เชี่ยวชาญในสาขาการบริหารงานบุคคล กฎหมาย เศรษฐศาสตร์ และแรงงานสัมพันธ์ สาขาละหนึ่งคน

ให้ผู้แทนสำนักงานคณะกรรมการข้าราชการพลเรือน เป็นกรรมการและเลขานุการ และผู้แทนสำนักงบประมาณและผู้แทนกรมบัญชีกลาง เป็นกรรมการและผู้ช่วยเลขานุการ

ข้อ ๓๕ กรรมการผู้ทรงคุณวุฒิให้มีวาระการดำรงตำแหน่งคราวละสองปี กรรมการผู้ทรงคุณวุฒิซึ่งพ้นจากตำแหน่งอาจได้รับแต่งตั้งอีกได้

ข้อ ๓๖ นอกจากการพ้นจากตำแหน่งตามวาระแล้ว กรรมการผู้ทรงคุณวุฒิพ้นจากตำแหน่ง เมื่อ

- (๑) ตาย
- (๒) ลาออก
- (๓) ประธานกรรมการให้ออก

ในกรณีที่มีการแต่งตั้งกรรมการผู้ทรงคุณวุฒิแทนตำแหน่งที่ว่างหรือแต่งตั้งเพิ่มขึ้น ให้ผู้ซึ่งได้รับแต่งตั้งมีวาระเท่ากับวาระการดำรงตำแหน่งที่เหลืออยู่ของกรรมการผู้ทรงคุณวุฒิซึ่งยังอยู่ในตำแหน่ง

ข้อ ๓๗ ให้คณะกรรมการมีอำนาจหน้าที่ดังนี้

(๑) กำหนดแผนงานและแนวทางปฏิบัติ รวมทั้งเสนอแนะส่วนราชการในการปรับปรุงหรือแก้ไขระเบียบหรือประกาศเกี่ยวกับการบริหารพนักงานราชการเพื่อให้เป็นไปตามระเบียบนี้

- (๒) กำหนดหลักเกณฑ์ วิธีการ และเงื่อนไขเกี่ยวกับการสรรหาและการเลือกสรรบุคคลเพื่อจ้างเป็นพนักงานราชการ รวมทั้งแบบสัญญาจ้าง
- (๓) กำหนดกลุ่มงานและลักษณะงานในกลุ่มงาน และคุณสมบัติเฉพาะของกลุ่มงานของพนักงานราชการ
- (๔) ให้ความเห็นชอบกรอบอัตรากำลังพนักงานราชการที่ส่วนราชการเสนอ
- (๕) กำหนดอัตราค่าตอบแทนและวางแนวทางการกำหนดสิทธิประโยชน์อื่นของพนักงานราชการ
- (๖) กำหนดมาตรฐานการประเมินผลการปฏิบัติงานของพนักงานราชการ
- (๗) ติดตามและวินิจฉัยปัญหาที่เกิดขึ้นจากการใช้บังคับระเบียบนี้
- (๘) แต่งตั้งคณะกรรมการตามที่เห็นสมควร
- (๙) อำนาจหน้าที่อื่นตามที่กำหนดไว้ในระเบียบนี้หรือกฎหมายอื่น

ข้อ ๓๘ ให้สำนักงานคณะกรรมการข้าราชการพลเรือนรับผิดชอบในงานธุรการของคณะกรรมการและปฏิบัติหน้าที่ตามที่คณะกรรมการมอบหมาย

ข้อ ๓๙ ในกรณีที่เรื่องใดตามระเบียบนี้กำหนดให้ส่วนราชการกำหนดหลักเกณฑ์หรือปฏิบัติในเรื่องใด คณะกรรมการอาจกำหนดให้เรื่องนั้นต้องกระทำโดย อ.ก.พ. กรม องค์การบริหารงานบุคคลอื่นของส่วนราชการ หรือให้หัวหน้าส่วนราชการแต่งตั้งคณะกรรมการเป็นผู้ดำเนินการก็ได้

บทเฉพาะกาล

ข้อ ๔๐ ในระหว่างที่ยังไม่มีคณะกรรมการตามระเบียบนี้ ให้คณะกรรมการบริหารงานลูกจ้างสัญญาจ้างตามคำสั่งคณะกรรมการกำหนดเป้าหมายและนโยบายกำลังคนภาครัฐ ที่ ๓/๒๕๕๖ เรื่อง แต่งตั้งคณะกรรมการบริหารงานลูกจ้างสัญญาจ้าง ลงวันที่ ๓๐ กันยายน พ.ศ. ๒๕๕๖ ปฏิบัติหน้าที่เป็นคณะกรรมการตามระเบียบนี้ จนกว่าคณะกรรมการตามระเบียบนี้จะเข้ารับหน้าที่

ข้อ ๔๑ ในกรณีที่ส่วนราชการยังจัดทำกรอบอัตรากำลังพนักงานราชการไม่แล้วเสร็จ ถ้ามีความจำเป็นต้องจ้างพนักงานราชการในกลุ่มงานเชี่ยวชาญพิเศษ ให้ดำเนินการจ้างได้ในกรณีที่มีงบประมาณและโครงการแล้ว หรือสำหรับโครงการใหม่ โดยเสนอคณะกรรมการพิจารณาอนุมัติการจ้าง

ข้อ ๔๒ ในกรณีที่อัตราลูกจ้างประจำว่างลงและคณะกรรมการกำหนดเป้าหมายและนโยบายกำลังคนภาครัฐกำหนดให้จ้างเป็นลูกจ้างชั่วคราว ส่วนราชการจะดำเนินการจ้างเป็นพนักงานราชการตามระเบียบนี้ได้ตั้งแต่ปีงบประมาณ พ.ศ. ๒๕๕๘ เป็นต้นไป หรือตามที่คณะกรรมการกำหนด

ข้อ ๔๓ ในกรณีที่อัตราลูกจ้างประจำว่างลงระหว่างปี ในปีงบประมาณ พ.ศ. ๒๕๕๗ ซึ่งต้องยุบเลิกตำแหน่งนั้นตามมติคณะรัฐมนตรี เมื่อวันที่ ๒๓ กันยายน ๒๕๕๖ หากส่วนราชการยังมีความจำเป็นและไม่ใช้กรณีการจ้างเหมาบริการ ให้ขออนุมัติคณะกรรมการเพื่อพิจารณากำหนดให้เป็นพนักงานราชการ

ประกาศ ณ วันที่ ๑๓ มกราคม พ.ศ. ๒๕๕๗

พันตำรวจโท



(ทักษิณ ชินวัตร)

นายกรัฐมนตรี

ศูนย์บริหารพนักงานราชการ สำนักงาน ก.พ.

โทร. ๐ ๒๒๘๑ ๐๙๗๕