



# บันทึกข้อความ

ส่วนราชการ ..... สำนักบริหารกลาง ฝ่ายบริหารทั่วไป โทร. ๐ ๒๐๑๖ ๘๘๘๘ ต่อ ๒๑๑๖

ที่ กษ ๐๔๐๑/ว ๒๕๘ ..... วันที่ ๑๙ กุมภาพันธ์ ๒๕๖๔

เรื่อง เอกสารแจ้งเวียน

เรียน อธิบดีกรมตรวจบัญชีสหกรณ์  
รองอธิบดีกรมตรวจบัญชีสหกรณ์  
ผู้อำนวยการสำนัก ผู้อำนวยการศูนย์ และ ผู้อำนวยการกอง  
ผู้อำนวยการสำนักงานตรวจบัญชีสหกรณ์ที่ ๑ - ๑๐  
ผู้เชี่ยวชาญส่วนกลาง และ ผู้เชี่ยวชาญสำนักงานตรวจบัญชีสหกรณ์ที่ ๑ - ๑๐  
หัวหน้ากลุ่มตรวจสอบภายใน  
หัวหน้ากลุ่มพัฒนาระบบบริหาร  
หัวหน้าสำนักงานตรวจบัญชีสหกรณ์ทุกจังหวัด  
ผู้อำนวยการกลุ่มและหัวหน้าฝ่ายในสังกัดสำนักบริหารกลาง

สำนักบริหารกลาง ขอส่งสำเนา  หนังสือ  ประกาศ  ระเบียบ  คำสั่ง  
สำนักงานปลัดกระทรวงเกษตรและสหกรณ์ กองกลาง ที่ กษ ๐๒๐๑.๐๖/ว ๑๓๕๗ ลงวันที่ ๑๗  
กุมภาพันธ์ ๒๕๖๔ เรื่อง การดำเนินการตามหลักเกณฑ์การใช้เครื่องวิทย์คมนาคุมแบบสังเคราะห์ความถี่  
(Synthesizer) ของหน่วยงานของรัฐ

- จึงเรียนมาเพื่อ  โปรดทราบ  
 โปรดทราบและถือปฏิบัติ  
 โปรดทราบและดำเนินการในส่วนที่เกี่ยวข้อง  
 โปรดทราบและแจ้งผู้ที่เกี่ยวข้องทราบต่อไป

(นางสาวสิริวรรณ คุหาสวัสดิ์)  
ผู้อำนวยการสำนักบริหารกลาง



จดส.พจน.ภักดิ์ชาติ  
 ๕๖๕  
 ๑๑:๓๕๓

๑๙ ก.พ. ๒๕๖๕

กรมตรวจบัญชีสหกรณ์  
 เลขที่ ๒๓๓๕  
 วันที่ ๑๕ ก.พ. ๒๕๖๕  
 เวลา ๑๓.๐๑

## บันทึกข้อความ

ส่วนราชการ สำนักงานปลัดกระทรวงเกษตรและสหกรณ์ กองกลาง โทร. ๐ ๒๒๘๑ ๕๕๕๕ ต่อ ๒๙๑

ที่ กษ ๐๒๐๑.๐๖/ว ๑๓๕๗

วันที่ ๑๗ กุมภาพันธ์ ๒๕๖๕

เรื่อง การดำเนินการตามหลักเกณฑ์การใช้เครื่องวิทยุคมนาคมแบบสังเคราะห์ความถี่ (Synthesizer) ของหน่วยงานของรัฐ

เสนอ กรมตรวจบัญชีสหกรณ์

เพื่อทราบ หากมีส่วนเกี่ยวข้องขอให้ดำเนินการภายในเวลาที่กำหนดต่อไป โดยสามารถดาวน์โหลดเอกสารได้ที่

๑. <https://bit.ly/2OzWsYb>

๒. หรือ QR Code



1๒๒๒.

(นางสาวขวัญเรือน มงคลสวัสดิ์)

ผู้อำนวยการกองกลาง

สำนักงานปลัดกระทรวงเกษตรและสหกรณ์

เรียน อธิบดีกรมตรวจบัญชีสหกรณ์

ด้วย สป.กษ. แจ้งว่าสำนักงานคณะกรรมการกิจการกระจายเสียง กิจการโทรทัศน์ และกิจการโทรคมนาคมแห่งชาติ ขอความอนุเคราะห์กรอกข้อมูล ตามแบบสำรวจการดำเนินการตามหลักเกณฑ์การใช้เครื่องวิทยุคมนาคม แบบสังเคราะห์ความถี่ (Synthesizer) ของหน่วยงานของรัฐ เพื่อให้หน่วยงานของรัฐและบุคคลที่ได้รับอนุญาตให้ร่วมใช้คลื่นความถี่กับหน่วยงานของรัฐ ได้ที่ <http://gg.gg/๐18fx> หรือ OR Code ภายในวันศุกร์ที่ ๒๖ กุมภาพันธ์ ๒๕๖๕ รายละเอียดตามหนังสือที่แนบมาพร้อมนี้

จึงเรียนมาเพื่อโปรดทราบ ทั้งนี้ เห็นสมควรแจ้งเวียนทุกหน่วยงาน ในสังกัดทราบ หากมีส่วนเกี่ยวข้องขอให้ดำเนินการตามกำหนดต่อไป

- ทราบ
- ดำเนินการตามเสนอ

๑๗/๒๕๖๕

(นายพจน์ภีร์ชาติ เนียมจ้อย)  
รองอธิบดี ปฏิบัติราชการแทน  
อธิบดีกรมตรวจบัญชีสหกรณ์

๑๗/๒๕๖๕

(นางจรรยาจิระพร สุวรรณวัฑฒ์)  
ผู้อำนวยการกองกลาง



# บันทึกข้อความ

ปลัดกระทรวงศึกษาธิการ
รับที่ ๕๓๕
วันที่ ๑๕ กุมภาพันธ์ ๒๕๖๔

ส่วนราชการ สำนักงานปลัดกระทรวงศึกษาธิการและสทศรณ กงกลาง โทร. ๐ ๒๒๘๑ ๕๕๕๕ ต่อ ๒๕๑

ที่ กษ ๐๒๐๑.๐๖/ ๑๒๖๒

วันที่ ๑๕ กุมภาพันธ์ ๒๕๖๔

เรื่อง การดำเนินการตามหลักเกณฑ์การใช้เครื่องวิทยุคมนาคมแบบสังเคราะห์ความถี่ (Synthesizer) ของหน่วยงานของรัฐ

เรียน ปลัดกระทรวงศึกษาธิการและสทศรณ

ด้วยสำนักงานคณะกรรมการกิจการกระจายเสียง กิจการโทรทัศน์ และกิจการโทรคมนาคมแห่งชาติ (สำนักงาน กสทช.) ขอความอนุเคราะห์กระทรวงศึกษาธิการและสทศรณกรอกข้อมูลลงในแบบสำรวจการดำเนินการตามหลักเกณฑ์การใช้เครื่องวิทยุคมนาคมแบบสังเคราะห์ความถี่ (Synthesizer) ของหน่วยงานของรัฐ เพื่อให้หน่วยงานของรัฐและบุคคลที่ได้รับอนุญาตให้ร่วมใช้คลื่นความถี่กับหน่วยงานของรัฐใช้เครื่องวิทยุคมนาคมเป็นไปด้วยความเรียบร้อย โดยสามารถกรอกข้อมูลได้ที่ <http://gg.gg/o18fx> หรือ QR Code ภายในวันศุกร์ที่ ๒๖ กุมภาพันธ์ ๒๕๖๔ ดังรายละเอียดตามหนังสือ ที่ สทช ๒๔๐๙/ว ๓๗๘๒ ลงวันที่ ๕ กุมภาพันธ์ ๒๕๖๔ ที่แนบ

จึงเรียนมาเพื่อโปรดพิจารณา ทั้งนี้ เห็นสมควรแจ้งหน่วยงานในสังกัด สป.กษ. ส่วนราชการ รัฐวิสาหกิจในสังกัด และองค์การมหาชนทราบ หากมีส่วนที่เกี่ยวข้องขอให้ดำเนินการต่อไป



(นางสาวขวัญเรือน มงคลสวัสดิ์)

ผู้อำนวยการกองกลาง

สำนักงานปลัดกระทรวงศึกษาธิการและสทศรณ

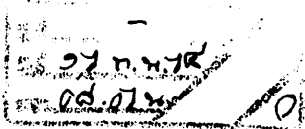

ดำเนินการตามเสนอ

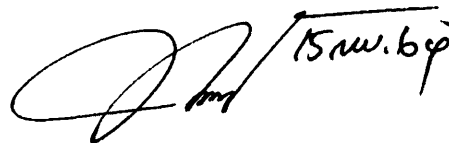

(นายทองเปลว กองจันทร์)  
ปลัดกระทรวงศึกษาธิการและสทศรณ



ที่ สทช ๒๔๐๙/ว. ๓๗๘๒

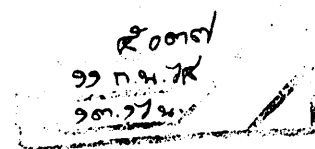

สำนักงาน กสทช.  
๘๗ ถนนพหลโยธิน ซอย ๘  
แขวงสามเสนใน เขตพญาไท  
กรุงเทพฯ ๑๐๔๐๐

๕ กุมภาพันธ์ ๒๕๖๔

เรื่อง การดำเนินการตามหลักเกณฑ์การใช้เครื่องวิทยุคมนาคมแบบสังเคราะห์ความถี่ (Synthesizer) ของหน่วยงานของรัฐ

เรียน ปลัดกระทรวงเกษตรและสหกรณ์

อ้างถึง ประกาศคณะกรรมการกิจการกระจายเสียง กิจการโทรทัศน์ และกิจการโทรคมนาคมแห่งชาติ เรื่อง หลักเกณฑ์การใช้เครื่องวิทยุคมนาคมแบบสังเคราะห์ความถี่ (Synthesizer) ของหน่วยงานของรัฐ ลงวันที่ ๓ เมษายน ๒๕๖๑

ตามประกาศคณะกรรมการกิจการกระจายเสียง กิจการโทรทัศน์ และกิจการโทรคมนาคมแห่งชาติ (ประกาศ กสทช.) ที่อ้างถึง ๑ ได้กำหนดหลักเกณฑ์การใช้เครื่องวิทยุคมนาคมแบบสังเคราะห์ความถี่ (Synthesizer) ของหน่วยงานของรัฐ ความละเอียดแจ้งแล้ว นั้น

สำนักงานคณะกรรมการกิจการกระจายเสียง กิจการโทรทัศน์และกิจการโทรคมนาคมแห่งชาติ (สำนักงาน กสทช.) ขอเรียนว่า เพื่อให้หน่วยงานของรัฐและบุคคลที่ได้รับอนุญาตให้ร่วมใช้คลื่นความถี่กับหน่วยงานของรัฐใช้เครื่องวิทยุคมนาคมเป็นไปด้วยความเรียบร้อย และเพื่อให้หน่วยงานของรัฐที่เกี่ยวข้องปฏิบัติตามประกาศที่อ้างถึงอย่างมีประสิทธิภาพ เพื่อประโยชน์ของประชาชนและประเทศชาติ จึงขอความอนุเคราะห์กรอกข้อมูลลงในแบบสำรวจการดำเนินการตามหลักเกณฑ์การใช้เครื่องวิทยุคมนาคมแบบสังเคราะห์ความถี่ (Synthesizer) ของหน่วยงานของรัฐได้ที่ <http://gg.gg/018fx> หรือ QR Code ตามแนบท้ายหนังสือ ภายในวันศุกร์ที่ ๒๖ กุมภาพันธ์ ๒๕๖๔ ทั้งนี้ หากมีข้อสงสัยหรือต้องการสอบถามเพิ่มเติมกรุณาติดต่อ นางอุษา จัยสิน วิศวกรปฏิบัติการระดับสูง โทรศัพท์ ๐ ๒๖๗๐ ๘๘๘๘ ต่อ ๗๘๕๓ หรืออีเมล [usa.w@nbtc.go.th](mailto:usa.w@nbtc.go.th)

จึงเรียนมาเพื่อโปรดพิจารณาและให้ความอนุเคราะห์ในเรื่องดังกล่าวด้วย จะขอบคุณยิ่ง

ขอแสดงความนับถือ

(นายสุทธศักดิ์ ตันตะโยธิน)

รองเลขาธิการ ปฏิบัติการแทน

เลขาธิการ กสทช.

สำนักการอนุญาตวิทยุคมนาคม ๑

โทร. ๐ ๒๖๗๐ ๘๘๘๘ ต่อ ๗๘๕๓

โทรสาร ๐ ๒๖๗๐ ๕๐๖๗

ไปรษณีย์อิเล็กทรอนิกส์ [rclicensing@nbtc.go.th](mailto:rclicensing@nbtc.go.th)



ประกาศคณะกรรมการกิจการกระจายเสียง กิจการโทรทัศน์  
และกิจการโทรคมนาคมแห่งชาติ

เรื่อง หลักเกณฑ์การใช้เครื่องวิทยุคมนาคมแบบสังเคราะห์ความถี่ (Synthesizer) ของหน่วยงานของรัฐ

โดยที่เป็นการสมควรปรับปรุงหลักเกณฑ์และวิธีการเกี่ยวกับการใช้เครื่องวิทยุคมนาคมแบบสังเคราะห์ความถี่ (Synthesizer) ของหน่วยงานของรัฐ เพื่อให้หน่วยงานของรัฐและบุคคลที่ได้รับอนุญาตให้ร่วมใช้คลื่นความถี่กับหน่วยงานของรัฐใช้เครื่องวิทยุคมนาคมเป็นไปด้วยความเรียบร้อย ไม่ก่อให้เกิดการรบกวนและปัญหาการรักษาความปลอดภัยต่อข่ายสื่อสารของหน่วยงานของรัฐ โดยอยู่บนพื้นฐานการใช้ประโยชน์คลื่นความถี่อย่างมีประสิทธิภาพ เพื่อประโยชน์ของประชาชนและประเทศชาติ

อาศัยอำนาจตามความในมาตรา ๒๗ (๔) แห่งพระราชบัญญัติองค์กรจัดสรรคลื่นความถี่และกำกับการประกอบกิจการวิทยุกระจายเสียง วิทยุโทรทัศน์ และกิจการโทรคมนาคม พ.ศ. ๒๕๕๓ ซึ่งแก้ไขเพิ่มเติมโดยพระราชบัญญัติองค์กรจัดสรรคลื่นความถี่และกำกับการประกอบกิจการวิทยุกระจายเสียง วิทยุโทรทัศน์ และกิจการโทรคมนาคม (ฉบับที่ ๒) พ.ศ. ๒๕๖๐ และมาตรา ๒๗ (๒๔) แห่งพระราชบัญญัติองค์กรจัดสรรคลื่นความถี่และกำกับการประกอบกิจการวิทยุกระจายเสียง วิทยุโทรทัศน์ และกิจการโทรคมนาคม พ.ศ. ๒๕๕๓ ประกอบกับมาตรา ๖ และมาตรา ๑๑ วรรคสาม แห่งพระราชบัญญัติวิทยุคมนาคม พ.ศ. ๒๔๙๘ ซึ่งแก้ไขเพิ่มเติมโดยพระราชบัญญัติวิทยุคมนาคม (ฉบับที่ ๓) พ.ศ. ๒๕๓๕ คณะกรรมการกิจการกระจายเสียง กิจการโทรทัศน์ และกิจการโทรคมนาคมแห่งชาติ จึงออกประกาศไว้ ดังต่อไปนี้

ข้อ ๑ ประกาศนี้ให้ใช้บังคับตั้งแต่วันถัดจากวันประกาศในราชกิจจานุเบกษาเป็นต้นไป

ข้อ ๒ ให้ยกเลิกประกาศคณะกรรมการกิจการกระจายเสียง กิจการโทรทัศน์ และกิจการโทรคมนาคมแห่งชาติ เรื่อง การใช้เครื่องวิทยุคมนาคมแบบสังเคราะห์ความถี่ (Synthesizer) ของหน่วยงานของรัฐ ลงวันที่ ๑๕ มีนาคม ๒๕๕๔

ข้อ ๓ บรรดาประกาศ ระเบียบ ข้อบังคับ และคำสั่งอื่นใด ในส่วนที่ได้กำหนดไว้แล้วในประกาศนี้ หรือซึ่งขัดหรือแย้งกับประกาศนี้ให้ใช้ประกาศนี้แทน

ข้อ ๔ ในประกาศนี้

“เครื่องวิทยุคมนาคมแบบสังเคราะห์ความถี่ประเภท ๑” หมายความว่า เครื่องวิทยุคมนาคมตามความหมายในมาตรา ๔ แห่งพระราชบัญญัติวิทยุคมนาคม พ.ศ. ๒๔๙๘ ซึ่งแก้ไขเพิ่มเติมโดยพระราชบัญญัติวิทยุคมนาคม (ฉบับที่ ๓) พ.ศ. ๒๕๓๕ โดยผู้ใช้สามารถตั้งคลื่นความถี่ได้เองจากภายนอกเครื่องวิทยุคมนาคม

“เครื่องวิद्यุคมนาคุมแบบสังเคราะห์ความถี่ประเภท ๒” หมายความว่า เครื่องวิद्यุคมนาคุมตามความหมายในมาตรา ๔ แห่งพระราชบัญญัติวิद्यุคมนาคุม พ.ศ. ๒๕๔๘ ซึ่งแก้ไขเพิ่มเติมโดยพระราชบัญญัติวิद्यุคมนาคุม (ฉบับที่ ๓) พ.ศ. ๒๕๓๕ โดยผู้ใช้ไม่สามารถตั้งคลื่นความถี่ได้เองจากภายนอกเครื่องวิद्यุคมนาคุม แต่สามารถตั้งคลื่นความถี่ด้วยเครื่องตั้งคลื่นความถี่ (Programmer) หรือโดยวิธีอื่น

“หน่วยงานของรัฐ” หมายความว่า กระทรวง ทบวง กรม หรือส่วนราชการที่เรียกชื่ออย่างอื่นและมีฐานะเป็นกรม ราชการส่วนภูมิภาค ราชการส่วนท้องถิ่น และรัฐวิสาหกิจที่ตั้งขึ้นโดยพระราชบัญญัติหรือพระราชกฤษฎีกา และให้หมายความรวมถึงหน่วยงานอื่นของรัฐที่มีพระราชกฤษฎีกากำหนดให้เป็นหน่วยงานของรัฐ

“หน่วยงาน” หมายความว่า หน่วยงานของรัฐและตำแหน่งซึ่งปรากฏตามภาคผนวก ๑ ท้ายประกาศนี้ และให้หมายความรวมถึงหน่วยงานที่มีอำนาจหน้าที่ ดังต่อไปนี้

- (๑) ป้องกันและรักษาความมั่นคงของประเทศ
- (๒) ป้องกันและปราบปรามผู้กระทำความผิดกฎหมายที่มีผลกระทบต่อความสงบเรียบร้อยของประชาชน
- (๓) อารักขาบุคคลสำคัญของประเทศ
- (๔) อารักขาบุคคลสำคัญของต่างประเทศที่เดินทางมาเยือนประเทศไทย

“หน่วยงานอื่น” หมายความว่า หน่วยงานของรัฐอื่นนอกเหนือจากหน่วยงาน

ข้อ ๕ ให้หน่วยงานใช้เครื่องวิद्यุคมนาคุมแบบสังเคราะห์ความถี่ประเภท ๑ หรือเครื่องวิद्यุคมนาคุมแบบสังเคราะห์ความถี่ประเภท ๒ และให้หน่วยงานอื่นใช้เครื่องวิद्यุคมนาคุมแบบสังเคราะห์ความถี่ประเภท ๒

ข้อ ๖ ผู้ใช้เครื่องวิद्यุคมนาคุมแบบสังเคราะห์ความถี่ประเภท ๑ ต้องมีคุณสมบัติและไม่มีลักษณะต้องห้าม ดังนี้

(๑) เป็นข้าราชการหรือพนักงานซึ่งอยู่ในสังกัดหน่วยงานและมีหน้าที่รับผิดชอบหรือได้รับมอบหมายโดยตรงให้ปฏิบัติหน้าที่ตามอำนาจหน้าที่ของหน่วยงาน หรือเป็นข้าราชการหรือพนักงานซึ่งอยู่ในสังกัดหน่วยงานอื่นและได้รับมอบหมายให้ปฏิบัติหน้าที่ตามอำนาจหน้าที่ของหน่วยงาน

(๒) ต้องไม่เป็นผู้ที่มีพฤติกรรมเป็นที่เสียหายหรือเป็นภัยต่อสังคมหรือความมั่นคงของชาติ

(๓) ต้องเป็นผู้สำเร็จการอบรมหลักสูตรการใช้เครื่องวิद्यุคมนาคุมแบบสังเคราะห์ความถี่จากหน่วยงานที่ตนสังกัด หน่วยงานอื่น หรือหน่วยงานที่เกี่ยวข้อง โดยหลักสูตรการใช้เครื่องวิद्यุคมนาคุมแบบสังเคราะห์ความถี่ อย่างน้อยจะต้องประกอบไปด้วยหัวข้อวิชา ดังต่อไปนี้

- (ก) กฎหมายว่าด้วยวิद्यุคมนาคุมและกฎระเบียบที่เกี่ยวข้อง
- (ข) หลักการติดต่อสื่อสารและหลักการใช้เครื่องวิद्यุคมนาคุมแบบสังเคราะห์ความถี่
- (ค) กฎหมายว่าด้วยการรักษาความปลอดภัยเกี่ยวกับการติดต่อสื่อสาร

(๔) ต้องได้รับความเห็นชอบจากหัวหน้าหน่วยงานว่ามีความจำเป็นต้องใช้เครื่องวิทยุคมนาคมแบบส่งเคราะห์ความถี่ประเภท ๑ หรือเครื่องวิทยุคมนาคมแบบส่งเคราะห์ความถี่ประเภท ๒

ข้อ ๗ ผู้ใช้เครื่องวิทยุคมนาคมแบบส่งเคราะห์ความถี่ประเภท ๒ ต้องมีคุณสมบัติและไม่มีลักษณะต้องห้าม ดังนี้

(๑) เป็นบุคคลซึ่งมีฐานะ ดังนี้

(ก) เป็นข้าราชการ พนักงานรัฐวิสาหกิจ พนักงานองค์การของรัฐ พนักงานหน่วยงานของรัฐ หรือลูกจ้างซึ่งอยู่ในสังกัดหน่วยงานอื่น หรือมาช่วยปฏิบัติหน้าที่ในหน่วยงานอื่น หรือลูกจ้างซึ่งอยู่ในสังกัดหน่วยงานหรือมาช่วยปฏิบัติหน้าที่ในหน่วยงาน หรือ

(ข) เป็นบุคคลธรรมดาที่ได้รับอนุญาตให้ร่วมใช้คลื่นความถี่กับหน่วยงานหรือหน่วยงานอื่นที่ได้รับจัดสรรคลื่นความถี่จาก กสทช. ในการปฏิบัติหน้าที่เพื่อช่วยเหลือหน่วยงานหรือหน่วยงานอื่น

(๒) ต้องไม่เป็นผู้มีพฤติกรรมเป็นที่เสียหายหรือเป็นภัยต่อสังคมหรือความมั่นคงของชาติ

(๓) ต้องเป็นผู้สำเร็จการอบรมหลักสูตรการใช้เครื่องวิทยุคมนาคมแบบส่งเคราะห์ความถี่จากหน่วยงาน หน่วยงานอื่น หรือหน่วยงานที่เกี่ยวข้อง โดยหลักสูตรการใช้เครื่องวิทยุคมนาคมแบบส่งเคราะห์ความถี่ อย่างน้อยจะต้องประกอบไปด้วยหัวข้อวิชา ดังต่อไปนี้

(ก) กฎหมายว่าด้วยวิทยุคมนาคมและกฎระเบียบที่เกี่ยวข้อง

(ข) หลักการติดต่อสื่อสารและหลักการใช้เครื่องวิทยุคมนาคมแบบส่งเคราะห์ความถี่

(ค) กฎหมายว่าด้วยการรักษาความปลอดภัยเกี่ยวกับการติดต่อสื่อสาร

(๔) ต้องได้รับความเห็นชอบจากหัวหน้าหน่วยงานหรือหน่วยงานอื่นว่ามีความจำเป็นต้องใช้เครื่องวิทยุคมนาคมแบบส่งเคราะห์ความถี่ประเภท ๒

ข้อ ๘ การใช้คลื่นความถี่ให้ถือปฏิบัติ ดังนี้

(๑) ให้ใช้เฉพาะคลื่นความถี่ที่ได้รับอนุญาตเท่านั้น

(๒) การใช้คลื่นความถี่นอกเหนือจากที่ได้รับอนุญาตจะต้องได้รับความยินยอมจากเจ้าของคลื่นความถี่ที่ได้รับอนุญาตถูกต้องเป็นลายลักษณ์อักษร และผ่านการอนุมัติจาก กสทช. แล้วเท่านั้น

(๓) ในกรณีการป้องกันประเทศ การปราบปรามอาชญากรรม เกิดเหตุอันตรายหรือเหตุฉุกเฉิน และมีความจำเป็นอย่างยิ่งที่จะต้องใช้เครื่องวิทยุคมนาคมแบบส่งเคราะห์ความถี่ประเภท ๑ ที่ได้รับอนุญาตถูกต้องตามประกาศนี้ เพื่อติดต่อประสานงานระหว่างหน่วยงานหรือหน่วยงานอื่นโดยใช้คลื่นความถี่ของหน่วยงานหรือหน่วยงานอื่นที่ได้รับการจัดสรรความถี่วิทยุจาก กสทช. แต่ไม่อาจปฏิบัติตาม (๒) ได้โดยครบถ้วน ให้ผู้ปฏิบัติหน้าที่ในขณะนั้นใช้คลื่นความถี่นั้นได้เท่าที่จำเป็น ทั้งนี้ ต้องระงับการใช้คลื่นความถี่นั้นโดยทันทีเมื่อเหตุการณ์ดังกล่าวสิ้นสุดลง และให้ผู้ปฏิบัติหน้าที่ซึ่งอยู่ในสังกัดหน่วยงานหรือหน่วยงานอื่นที่ได้รับการจัดสรรคลื่นความถี่รายงานการใช้คลื่นความถี่นั้นต่อหัวหน้าหน่วยงานหรือหัวหน้าหน่วยงานอื่น หรือผู้ที่ได้รับมอบหมาย ภายในสามสิบวันนับแต่วันที่เหตุการณ์นั้นสิ้นสุดลง และให้บันทึกในรายงานการใช้คลื่นความถี่เพื่อให้สำนักงาน กสทช. สามารถตรวจสอบได้

ข้อ ๙ หน่วยงานและหน่วยงานอื่นต้องควบคุมการรับ - ส่งข่าวสารทางเครื่องวิทยุคมนาคมแบบส่งเคราะห์ความถี่ ให้เป็นไปตามระเบียบว่าด้วยการรักษาความปลอดภัยแห่งชาติ

ข้อ ๑๐ การใช้เครื่องวิทยุคมนาคมแบบส่งเคราะห์ความถี่ ต้องดำเนินไปเพื่อการปฏิบัติหน้าที่ของหน่วยงานหรือหน่วยงานอื่นเท่านั้น

ข้อ ๑๑ เครื่องวิทยุคมนาคมแบบส่งเคราะห์ความถี่ที่จะนำมาใช้งานอาจเป็นเครื่องวิทยุคมนาคมของหน่วยงาน หน่วยงานอื่น หรือเป็นของผู้ใช้ซึ่งได้รับอนุญาตให้ใช้เครื่องวิทยุคมนาคมส่วนตัวเพื่อร่วมใช้คลื่นความถี่กับหน่วยงานของรัฐ การจัดหาเครื่องวิทยุคมนาคมแบบส่งเคราะห์ความถี่ของหน่วยงาน หน่วยงานอื่นหรือของผู้ใช้ซึ่งได้รับอนุญาตให้ใช้เครื่องวิทยุคมนาคมส่วนตัวเพื่อร่วมใช้คลื่นความถี่กับหน่วยงานของรัฐ ต้องดำเนินการตามกฎหมายว่าด้วยวิทยุคมนาคม ประกาศ ระเบียบ ข้อบังคับ และคำสั่งของ กสทช. ที่เกี่ยวข้อง

กรณีใช้เครื่องวิทยุคมนาคมส่วนตัวเพื่อร่วมใช้คลื่นความถี่กับหน่วยงานของรัฐ ให้เป็นไปตามแนวทางปฏิบัติที่กำหนดไว้ในภาคผนวก ๒ ท้ายประกาศนี้ และได้รับยกเว้นไม่ต้องปฏิบัติตามข้อ ๑๔ ของประกาศคณะกรรมการกิจการกระจายเสียง กิจการโทรทัศน์ และกิจการโทรคมนาคมแห่งชาติ เรื่อง หลักเกณฑ์และวิธีการจัดสรรคลื่นความถี่เพื่อกิจการวิทยุคมนาคม ลงวันที่ ๒๙ มีนาคม ๒๕๖๐

ข้อ ๑๒ หน่วยงานและหน่วยงานอื่นต้องจัดทำบัญชีคุมการเบิกจ่ายเครื่องวิทยุคมนาคมแบบส่งเคราะห์ความถี่ของหน่วยงานหรือหน่วยงานอื่น

ข้อ ๑๓ การพกพาเครื่องวิทยุคมนาคมแบบส่งเคราะห์ความถี่ของหน่วยงานหรือหน่วยงานอื่นไปใช้งานนอกที่ตั้งหน่วยงานหรือหน่วยงานอื่น ต้องพกพาในลักษณะที่เหมาะสมเพื่อการปฏิบัติหน้าที่ของหน่วยงานหรือหน่วยงานอื่นเท่านั้น

ข้อ ๑๔ หน่วยงานและหน่วยงานอื่นต้องจัดให้มีบัตรประจำตัวผู้ใช้เครื่องวิทยุคมนาคมประจำหน่วยงานหรือหน่วยงานอื่น และบัตรประจำเครื่องวิทยุคมนาคมซึ่งระบุตราอักษร รุ่น/แบบ หมายเลขเครื่อง หมายเลขทะเบียนวิทยุคมนาคม และหมายเลขทะเบียนครุภัณฑ์ ซึ่งจะต้องมีรูปแบบสอดคล้องตามที่กำหนดไว้ในภาคผนวก ๓ ท้ายประกาศนี้ โดยผู้ใช้เครื่องวิทยุคมนาคมแบบส่งเคราะห์ความถี่ของหน่วยงานหรือหน่วยงานอื่นต้องแสดงบัตรประจำตัวผู้ใช้เครื่องวิทยุคมนาคมประจำหน่วยงานหรือหน่วยงานอื่น และบัตรประจำเครื่องวิทยุคมนาคมต่อเจ้าพนักงานเมื่อถูกตรวจค้น

หน่วยงานและหน่วยงานอื่นต้องจัดทำบัตรประจำตัวผู้ใช้เครื่องวิทยุคมนาคมให้กับผู้ใช้ซึ่งได้รับอนุญาตให้ใช้เครื่องวิทยุคมนาคมส่วนตัวเพื่อร่วมใช้คลื่นความถี่กับหน่วยงานหรือหน่วยงานอื่น โดยผู้ใช้เครื่องวิทยุคมนาคมส่วนตัวต้องแสดงบัตรประจำตัวผู้ใช้เครื่องวิทยุคมนาคมและใบอนุญาตวิทยุคมนาคมที่เกี่ยวข้องต่อเจ้าพนักงานเมื่อถูกตรวจค้น

ข้อ ๑๕ หน่วยงานและหน่วยงานอื่นต้องจัดทำประกาศหรือระเบียบควบคุมการใช้เครื่องวิทยุคมนาคมแบบส่งเคราะห์ความถี่ของหน่วยงานหรือหน่วยงานอื่นให้สอดคล้องกับประกาศนี้



ข้อ ๑๖ หน่วยงานหรือหน่วยงานอื่นต้องจัดทำคู่มือการใช้เครื่องวิทยุคมนาคมแบบสังเคราะห์ ความถี่สำหรับผู้ใช้งานของหน่วยงานหรือหน่วยงานอื่น

ข้อ ๑๗ หน่วยงานหรือหน่วยงานอื่นต้องอำนวยความสะดวกแก่เจ้าพนักงานในการตรวจสอบ เกี่ยวกับการปฏิบัติตามประกาศนี้และตามกฎหมาย

ข้อ ๑๘ ผู้ใช้เครื่องวิทยุคมนาคมแบบสังเคราะห์ความถี่ที่ฝ่าฝืนประกาศนี้ หรือประกาศ หรือระเบียบของหน่วยงานหรือหน่วยงานอื่น ให้หน่วยงานหรือหน่วยงานอื่นพิจารณาโทษทางวินัย ตามควรแต่กรณี

ข้อ ๑๙ หน่วยงานอื่นซึ่งได้รับอนุญาตให้ใช้เครื่องวิทยุคมนาคมแบบสังเคราะห์ความถี่ ประเภท ๑ อยู่ก่อนวันที่ประกาศนี้ใช้บังคับ ให้ใช้เครื่องวิทยุคมนาคมนั้นต่อไปได้จนกว่าเครื่องวิทยุคมนาคมหมดอายุการใช้งาน

ข้อ ๒๐ ข้าราชการ พนักงาน หรือลูกจ้างซึ่งได้รับใบอนุญาตให้ใช้เครื่องวิทยุคมนาคม แบบสังเคราะห์ความถี่ประเภท ๑ อยู่ก่อนวันที่ประกาศนี้ใช้บังคับ ให้ใช้เครื่องวิทยุคมนาคมนั้นต่อไปได้ จนกว่าใบอนุญาตให้ใช้เครื่องวิทยุคมนาคมจะหมดอายุ

ข้อ ๒๑ หากตรวจสอบพบว่าหน่วยงาน หน่วยงานอื่น หรือผู้ใช้เครื่องวิทยุคมนาคม แบบสังเคราะห์ความถี่ ฝ่าฝืนต่อบทบัญญัติของกฎหมายว่าด้วยวิทยุคมนาคม ประกาศนี้ ระเบียบ ข้อบังคับ กฎ หรือประกาศอื่นที่เกี่ยวข้อง หรือไม่ปฏิบัติตามเงื่อนไขที่กำหนด กสทช. จะพิจารณา ดำเนินการตามความเห็นสมควร แล้วแต่กรณี ดังนี้

- (๑) ตักเตือนด้วยวาจา
- (๒) ตักเตือนเป็นลายลักษณ์อักษร
- (๓) ระงับการใช้คลื่นความถี่ หรือพักใช้ใบอนุญาตวิทยุคมนาคม แล้วแต่กรณี
- (๔) ยกเลิกการอนุญาตให้ใช้คลื่นความถี่ หรือเพิกถอนใบอนุญาตวิทยุคมนาคม แล้วแต่กรณี
- (๕) ดำเนินการตามกฎหมาย

ประกาศ ณ วันที่ ๓ เมษายน พ.ศ. ๒๕๖๑

พลเอก สุกิจ ชมะสุนทร

กรรมการกิจการกระจายเสียง กิจการโทรทัศน์

และกิจการโทรคมนาคมแห่งชาติ

ทำหน้าที่ประธานกรรมการกิจการกระจายเสียง

กิจการโทรทัศน์ และกิจการโทรคมนาคมแห่งชาติ

**แนบท้ายประกาศคณะกรรมการกิจการกระจายเสียง กิจการโทรทัศน์ และกิจการโทรคมนาคมแห่งชาติ  
เรื่อง หลักเกณฑ์การใช้เครื่องวิทยุคมนาคมแบบสังเคราะห์ความถี่ (Synthesizer) ของหน่วยงานของรัฐ**

**หน่วยงาน ได้แก่**

๑. กองทัพบก
๒. กองทัพอากาศ
๓. กองทัพเรือ
๔. สำนักพระราชวัง
๕. สำนักราชเลขาธิการ
๖. สำนักงานตำรวจแห่งชาติ
๗. สำนักข่าวกรองแห่งชาติ
๘. สำนักเลขาธิการนายกรัฐมนตรี
๙. สำนักงานปลัดสำนักนายกรัฐมนตรี
๑๐. สำนักงานเลขาธิการสภาผู้แทนราษฎร
๑๑. สำนักงานคณะกรรมการกิจการกระจายเสียง กิจการโทรทัศน์ และกิจการโทรคมนาคมแห่งชาติ
๑๒. สำนักงานคณะกรรมการป้องกันและปราบปรามยาเสพติด
๑๓. สถาบันวิจัยจุฬาภรณ์
๑๔. กรมศุลกากร
๑๕. กรมสอบสวนคดีพิเศษ
๑๖. สำนักงานคณะกรรมการป้องกันและปราบปรามการทุจริตแห่งชาติ
๑๗. กรมป้องกันและบรรเทาสาธารณภัย
๑๘. กระทรวงมหาดไทย เฉพาะบุคคลที่ดำรงตำแหน่ง ดังต่อไปนี้

**ส่วนกลาง**

- ๑๘.๑ ปลัดกระทรวงมหาดไทย และรองปลัดกระทรวงมหาดไทย
- ๑๘.๒ เลขานุการปลัดกระทรวงมหาดไทย และเลขานุการรองปลัดกระทรวงมหาดไทย
- ๑๘.๓ ผู้ตรวจราชการกระทรวงมหาดไทย ผู้ช่วยผู้ตรวจราชการกระทรวงมหาดไทย และ

**ผู้ตรวจราชการกรมการปกครอง**

- ๑๘.๔ อธิบดีกรมการปกครอง รองอธิบดีกรมการปกครอง และอธิการวิทยาลัยการปกครอง
- ๑๘.๕ เลขานุการอธิบดีกรมการปกครอง เลขานุการรองอธิบดีกรมการปกครอง และ

**เลขานุการอธิการวิทยาลัยการปกครอง**

- ๑๘.๖ ผู้อำนวยการกอง ผู้อำนวยการสำนัก ในสังกัดสำนักงานปลัดกระทรวงมหาดไทย

**และกรมการปกครอง**

- ๑๘.๗ หัวหน้าสำนักงานเลขานุการรัฐมนตรี
- ๑๘.๘ หัวหน้าฝ่ายและหัวหน้างานในสังกัดสำนักงานปลัดกระทรวงมหาดไทย และกรมการ

**ปกครอง**

**ส่วนภูมิภาค**

- ๑๘.๙ ผู้ว่าราชการจังหวัด และรองผู้ว่าราชการจังหวัด
- ๑๘.๑๐ ปลัดจังหวัด ผู้ช่วยปลัดจังหวัด หัวหน้าฝ่ายปกครองจังหวัด และหัวหน้าฝ่าย

**กิจการพิเศษ**

- ๑๘.๑๑ หัวหน้าสำนักงานจังหวัดและเลขานุการผู้ว่าราชการจังหวัด
- ๑๘.๑๒ นายอำเภอ ปลัดอำเภอผู้เป็นหัวหน้าประจำกิ่งอำเภอ ปลัดอำเภอ
- ๑๘.๑๓ ผู้ตรวจการส่วนท้องถิ่น และเสมียนตราจังหวัด ที่ทำการปกครองจังหวัด
- ๑๙. กรมเจ้าท่า เฉพาะบุคคลที่ดำรงตำแหน่ง ดังต่อไปนี้

**ระดับผู้บริหาร**

- ๑๙.๑ อธิบดีกรมเจ้าท่า
- ๑๙.๒ รองอธิบดีกรมเจ้าท่า

**ระดับอำนวยการ**

- ๑๙.๓ ผู้อำนวยการสำนัก
- ๑๙.๔ ผู้อำนวยการสำนักงานเจ้าท่าภูมิภาค
- ๑๙.๕ ผู้อำนวยการศูนย์ฝึกพาณิชยนาวี
- ๑๙.๖ เลขานุการกรมเจ้าท่า
- ๑๙.๗ ผู้อำนวยการกอง
- ๑๙.๘ ผู้อำนวยการเจ้าท่าภูมิภาคสาขา

**ระดับหัวหน้า**

- ๑๙.๙ หัวหน้าส่วน
  - ๑๙.๑๐ หัวหน้ากลุ่ม
  - ๑๙.๑๑ หัวหน้าศูนย์
  - ๑๙.๑๒ หัวหน้าฝ่าย
-

## ภาคผนวก ๒

แนบท้ายประกาศคณะกรรมการกิจการกระจายเสียง กิจการโทรทัศน์ และกิจการโทรคมนาคมแห่งชาติ  
เรื่อง หลักเกณฑ์การใช้เครื่องวิทยุคมนาคมแบบสังเคราะห์ความถี่ (Synthesizer) ของหน่วยงานของรัฐ

### แนวทางปฏิบัติเกี่ยวกับการขออนุญาตใช้เครื่องวิทยุคมนาคมส่วนตัว เพื่อร่วมใช้คลื่นความถี่กับหน่วยงานของรัฐ

๑. บุคคลที่ประสงค์จะใช้เครื่องวิทยุคมนาคมส่วนตัวเพื่อร่วมใช้คลื่นความถี่กับหน่วยงานของรัฐ ต้องกรอกแบบคำขออนุญาตใช้เครื่องวิทยุคมนาคม โดยให้หน่วยงานหรือหน่วยงานอื่นที่บุคคลนั้นจะขออนุญาตร่วมใช้คลื่นความถี่ให้ความยินยอมและกำหนดสัญญาณเรียกขาน พร้อมแนบเอกสารหลักฐานเป็นหนังสือรับรองตามแบบที่สำนักงานกำหนดในภาคผนวก ๓ ประกอบด้วย

๑.๑ สำเนาบัตรประจำตัวประชาชน หรือสำเนาบัตรอื่นที่กฎหมายบัญญัติให้ใช้แทนบัตรประจำตัวประชาชนได้ พร้อมรับรองสำเนาถูกต้อง

๑.๒ สำเนาเอกสารรับรองการเป็นผู้สำเร็จการอบรมหลักสูตรการใช้เครื่องวิทยุคมนาคมแบบสังเคราะห์ความถี่ พร้อมรับรองสำเนาถูกต้อง

๑.๓ เอกสารอื่นใดที่จำเป็นแก่การพิจารณาออกใบอนุญาตตามที่พนักงานเจ้าหน้าที่ของสำนักงานเห็นสมควร (ถ้ามี)

๒. หน่วยงานหรือหน่วยงานอื่นที่จะอนุญาตให้บุคคลร่วมใช้คลื่นความถี่ ต้องเป็นหน่วยงานของรัฐที่ได้รับอนุญาตให้ใช้คลื่นความถี่จากคณะกรรมการแล้ว จะพิจารณาความเหมาะสมและให้ความยินยอมแก่บุคคลร่วมใช้คลื่นความถี่ในข้อ ๑. โดย

๒.๑ หัวหน้าส่วนราชการระดับกระทรวง ทบวง กรม หรือผู้บริหารสูงสุดขององค์การของรัฐ ผู้บริหารสูงสุดขององค์กรปกครองส่วนท้องถิ่น หรือผู้บริหารสูงสุดของหน่วยงานรัฐวิสาหกิจ หรือผู้ปฏิบัติราชการหรือปฏิบัติหน้าที่แทน แล้วแต่กรณี

๒.๒ เจ้ากรมการสื่อสารทหาร เจ้ากรมการทหารสื่อสาร เจ้ากรมการสื่อสารและเทคโนโลยีสารสนเทศทหารเรือ เจ้ากรมสื่อสารอิเล็กทรอนิกส์ทหารอากาศ หรือผู้ปฏิบัติราชการแทน แล้วแต่กรณี

๒.๓ ผู้บังคับการกองตำรวจสื่อสาร สำนักงานตำรวจแห่งชาติ หรือผู้ปฏิบัติราชการแทน

๓. บุคคลที่ประสงค์จะใช้เครื่องวิทยุคมนาคมส่วนตัวเพื่อร่วมใช้คลื่นความถี่กับหน่วยงานของรัฐ ยื่นแบบคำขออนุญาตพร้อมเอกสารหลักฐานในข้อ ๑. และชำระค่าธรรมเนียมใบอนุญาตตามอัตราที่คณะกรรมการกำหนดให้แล้วเสร็จภายในวันที่ยื่นคำขอ ณ สำนักงาน กสทช. เลขที่ ๘๗ ถนนพหลโยธิน ซอย ๘ (สายลม) แขวงสามเสนใน เขตพญาไท กรุงเทพฯ หรือสำนักงาน กสทช. ส่วนภูมิภาค

๔. คณะกรรมการจะพิจารณาออกใบอนุญาตให้ใช้เครื่องวิทยุคมนาคม ภายหลังจากผู้ยื่นคำขออนุญาตดำเนินการตามข้อ ๓. เรียบร้อยแล้ว และจะดำเนินการนำส่งสำเนาใบอนุญาตให้ใช้เครื่องวิทยุคมนาคมดังกล่าวให้หน่วยงานหรือหน่วยงานอื่นที่อนุญาตให้บุคคลร่วมใช้คลื่นความถี่เพื่อใช้เป็นข้อมูลในการกำกับดูแลช่วยสื่อสารต่อไป

๕. บุคคลที่ได้รับใบอนุญาตให้ใช้เครื่องวิทยุคมนาคมต้องจัดหาเครื่องวิทยุคมนาคมในกิจการเคลื่อนที่ทางบก ซึ่งบรรจุคลื่นความถี่ที่ได้รับอนุญาตให้ร่วมใช้กับหน่วยงานหรือหน่วยงานอื่นและคลื่นความถี่กลางสำหรับการติดต่อประสานงานระหว่างหน่วยงานของรัฐและประชาชนที่คณะกรรมการประกาศกำหนด และดำเนินการแจ้งยืนยันการได้รับอนุญาต โดยแสดงใบอนุญาตให้ใช้เครื่องวิทยุคมนาคมต่อหน่วยงานหรือหน่วยงานอื่นที่อนุญาตให้ร่วมใช้คลื่นความถี่

๖. หน่วยงานหรือหน่วยงานอื่นที่อนุญาตให้บุคคลร่วมใช้คลื่นความถี่ ต้องจัดทำบัตรประจำตัวผู้ใช้เครื่องวิทยุคมนาคมให้แก่บุคคลที่ได้รับใบอนุญาตให้ใช้เครื่องวิทยุคมนาคม เพื่อรับรองสถานะการเป็นลูกข่ายของข่ายสื่อสารนั้นๆ และมีหน้าที่แจ้งยกเลิกการอนุญาตให้บุคคลร่วมใช้คลื่นความถี่ต่อสำนักงาน กสทช.

การขออนุญาตใช้เครื่องวิทยุคมนาคมส่วนตัวเพื่อร่วมข่ายสื่อสารของหน่วยงานของรัฐ

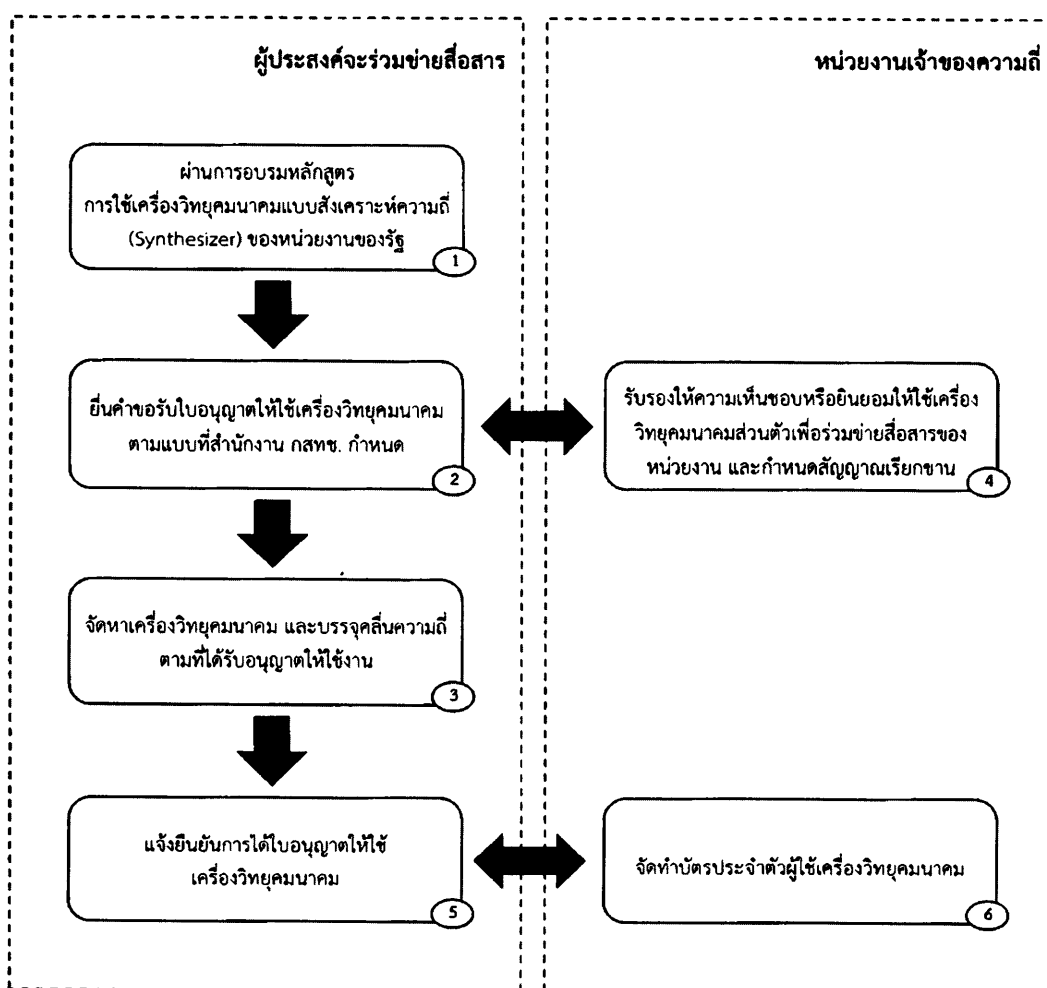

ภาคผนวก ๓

แนบท้ายประกาศคณะกรรมการกิจการกระจายเสียง กิจการโทรทัศน์ และกิจการโทรคมนาคมแห่งชาติ เรื่อง หลักเกณฑ์การใช้เครื่องวิทยุคมนาคมแบบสังเคราะห์ความถี่ (Synthesizer) ของหน่วยงานของรัฐ

**รูปแบบของบัตรประจำตัวผู้ใช้เครื่องวิทยุคมนาคม**

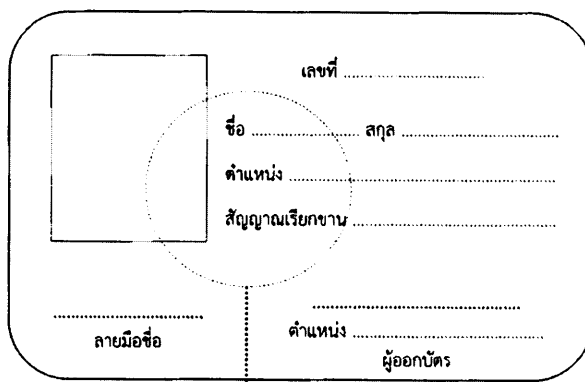
ด้านหน้า	ด้านหลัง
 <p>เลขที่ .....</p> <p>ชื่อ ..... สกุล .....</p> <p>ตำแหน่ง .....</p> <p>สัญญาณเรียกขาน .....</p> <p>ลายมือชื่อ .....</p> <p>ตำแหน่ง .....</p> <p>ผู้ออกบัตร .....</p> <p>ตราประทับของหน่วยงาน</p>	<p><b>บัตรประจำตัวผู้ใช้เครื่องวิทยุคมนาคม</b></p> <p>ขัายสื่อสารวิทยุคมนาคม ..... (หน่วยงาน) .....</p> <p>..... (ที่อยู่) .....</p> <p>วันออกบัตร .....</p> <p>วันหมดอายุ .....</p>

**รูปแบบของบัตรประจำเครื่องวิทยุคมนาคม**

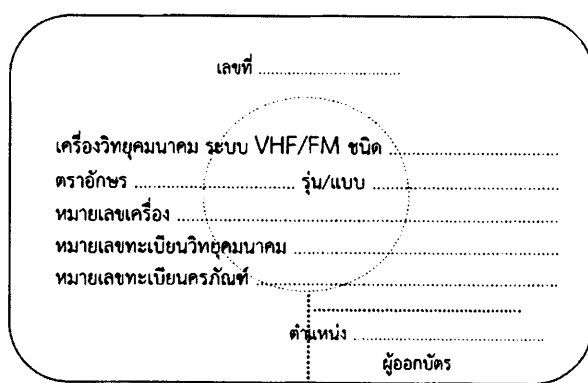
ด้านหน้า	ด้านหลัง
 <p>เลขที่ .....</p> <p>เครื่องวิทยุคมนาคม ระบบ VHF/FM ชนิด .....</p> <p>ตราอักษร ..... รุ่น/แบบ .....</p> <p>หมายเลขเครื่อง .....</p> <p>หมายเลขทะเบียนวิทยุคมนาคม .....</p> <p>หมายเลขทะเบียนครุภัณฑ์ .....</p> <p>ตำแหน่ง .....</p> <p>ผู้ออกบัตร .....</p> <p>ตราประทับของหน่วยงาน</p>	<p><b>บัตรประจำเครื่องวิทยุคมนาคม</b></p> <p>ขัายสื่อสารวิทยุคมนาคม ..... (หน่วยงาน) .....</p> <p>..... (ที่อยู่) .....</p> <p>วันออกบัตร .....</p> <p>วันหมดอายุ .....</p>

## รูปแบบหนังสือรับรองให้ใช้เครื่องวิทยุคมนาคมส่วนตัวเพื่อร่วมใช้คลื่นความถี่กับหน่วยงานของรัฐ

ที่.....

### หนังสือรับรอง

ขอรับรองว่า นาย/นาง/นางสาว.....

ตำแหน่ง.....

สังกัดหน่วยงาน.....

ผ่านการอบรมหลักสูตร “การใช้เครื่องวิทยุคมนาคมแบบสังเคราะห์ความถี่ (Synthesizer)” จากหน่วยงาน

- ต้นสังกัด
- สำนักงาน กสทช.
- หน่วยงานอื่น (ระบุชื่อหน่วยงาน).....  
(แนบสำเนาใบประกาศนียบัตรหรือเอกสารอื่นเพื่อแสดงว่าได้ผ่านการอบรมตามหลักสูตรดังกล่าวแล้ว)

เป็นผู้มีคุณสมบัติครบถ้วนตามประกาศคณะกรรมการกิจการกระจายเสียง กิจการโทรทัศน์ และกิจการโทรคมนาคมแห่งชาติ เรื่อง หลักเกณฑ์การใช้เครื่องวิทยุคมนาคมแบบสังเคราะห์ความถี่ (Synthesizer) ของหน่วยงานของรัฐ เห็นชอบให้ใช้เครื่องวิทยุคมนาคมแบบสังเคราะห์ความถี่ (Synthesizer)

- ประเภท ๑
- ประเภท ๒

เพื่อร่วมช่วยสื่อสารของหน่วยงาน.....

โดยใช้สัญญาณเรียกขานว่า.....

ลงชื่อ.....

(.....)

ตำแหน่ง.....

ผู้รับรอง

วันที่...../...../.....

### คำอธิบายเพิ่มเติม

๑. การลงนามของส่วนราชการหรือรัฐวิสาหกิจ ต้องลงนามโดยหัวหน้าส่วนราชการระดับกระทรวง ทบวง กรม หรือผู้บริหารสูงสุดของรัฐวิสาหกิจ หรือผู้ปฏิบัติราชการหรือปฏิบัติหน้าที่แทน
๒. การลงนามของส่วนราชการทหาร ต้องลงนามโดยเจ้ากรมการสื่อสารทหาร เจ้ากรมการทหารสื่อสาร เจ้ากรมการสื่อสารและเทคโนโลยีสารสนเทศทหารเรือ เจ้ากรมสื่อสารอิเล็กทรอนิกส์ทหารอากาศ หรือผู้ปฏิบัติการแทนแล้วแต่กรณี
๓. การลงนามของส่วนราชการตำรวจ ต้องลงนามโดยผู้บังคับการกองตำรวจสื่อสาร สำนักงานตำรวจแห่งชาติ หรือผู้ปฏิบัติราชการแทน
๔. ในกรณีที่ผู้ขอรับใบอนุญาตเป็นข้าราชการ พนักงานรัฐวิสาหกิจ พนักงานองค์กรของรัฐ พนักงานหน่วยงานของรัฐ หรือลูกจ้าง และได้จัดหาเครื่องวิทยุคมนาคมส่วนตัวมาใช้ในกิจการของหน่วยงาน ซึ่งตนสังกัด เพื่อประโยชน์ในการปฏิบัติหน้าที่ราชการของตน ให้ชำระค่าธรรมเนียมใบอนุญาตให้ใช้เครื่องวิทยุคมนาคม ฉบับละ ๑๐๐ บาท (หนึ่งร้อยบาทถ้วน) ราคานี้ยังไม่รวมภาษีมูลค่าเพิ่ม