



ด่วนที่สุด

บันทึกข้อความ

ส่วนราชการ สำนักบริหารกลาง ฝ่ายบริหารทั่วไป โทร. ๐ ๒๐๑๖ ๘๘๘๘ ต่อ ๒๑๑๖

ที่ กษ ๐๔๐๑/ว ๑๓๐๕ วันที่ ๔ ตุลาคม ๒๕๖๕

เรื่อง เอกสารแจ้งเวียน

เรียน อธิบดีกรมตรวจบัญชีสหกรณ์
รองอธิบดีกรมตรวจบัญชีสหกรณ์
ผู้อำนวยการสำนัก ผู้อำนวยการศูนย์ ผู้อำนวยการกอง
หัวหน้ากลุ่มตรวจสอบภายใน หัวหน้ากลุ่มพัฒนาระบบบริหาร
ผู้อำนวยการสำนักงานตรวจบัญชีสหกรณ์ที่ ๑ - ๑๐
หัวหน้าสำนักงานตรวจบัญชีสหกรณ์ทุกจังหวัด
ผู้อำนวยการกลุ่มและหัวหน้าฝ่ายในสังกัดสำนักบริหารกลาง

สำนักบริหารกลาง ขอส่งสำเนา หนังสือ ประกาศ ระเบียบ คำสั่ง
สำนักบริหารกลาง ที่ กษ ๐๔๐๑(ข๑)/๑๐ ลงวันที่ ๓ ตุลาคม ๒๕๖๕ เรื่อง แนวทางการปฏิบัติราชการที่
รองรับชีวิตและการทำงานวิถีใหม่

- จึงเรียนมาเพื่อ โปรดทราบ
 โปรดทราบและถือปฏิบัติ
 โปรดทราบและดำเนินการในส่วนที่เกี่ยวข้อง
 โปรดทราบและประชาสัมพันธ์

(นางสาวสิริวรรณ คุณหาสวัสดิ์)
ผู้อำนวยการสำนักบริหารกลาง



ด่วนที่สุด

บันทึกข้อความ

ที่	๗/๒๐๕
ว	- ๕ ต.ค. ๒๕๖๕
น	๑๕ ๐๑

ส่วนราชการ สำนักบริหารกลาง โทร. ๔๒๐๑

ที่ กษ ๐๔๐๑ (ช๑)/ ๑๐

วันที่ ๓ ตุลาคม ๒๕๖๕

เรื่อง แนวทางการปฏิบัติราชการที่รองรับชีวิตและการทำงานวิถีใหม่

รับที่	๓๔๕๖๗
วันที่	๕ ต.ค. ๒๕๖๕
เวลา	๑๕.๐๕ น.

เรียน อธิบดีกรมตรวจบัญชีสหกรณ์

๑. ต้นเรื่อง

๑.๑ หนังสือสำนักเลขาธิการคณะรัฐมนตรี ด่วนที่สุด ที่ นร ๐๕๐๕/ว ๔๑๙ ลงวันที่ ๒๒ กันยายน ๒๕๖๕ เรื่อง แนวทางการปฏิบัติราชการที่รองรับชีวิตและการทำงานวิถีใหม่

๑.๒ หนังสือสำนักงานปลัดกระทรวงเกษตรและสหกรณ์ กองกลาง ด่วนที่สุด ที่ กษ ๐๒๐๑.๐๖/ว ๖๕๕๙ ลงวันที่ ๒๗ กันยายน ๒๕๖๕ ให้นำหน่วยงานในสังกัดกระทรวงเกษตรและสหกรณ์ดำเนินการตามมติคณะรัฐมนตรี เมื่อวันที่ ๒๐ กันยายน ๒๕๖๕

๒. ข้อเท็จจริง

๒.๑ มติคณะรัฐมนตรี เมื่อวันที่ ๒๐ กันยายน ๒๕๖๕ เห็นชอบ “แนวทางการปฏิบัติราชการที่รองรับชีวิตและการทำงานวิถีใหม่” พร้อมคู่มือ เพื่อให้ส่วนราชการใช้เป็นแนวทางในการดำเนินการ ตามที่สำนักงาน ก.พ. เสนอ และให้สำนักงาน ก.พ. ส่วนราชการ และหน่วยงานของรัฐ ได้รับความเห็นของหน่วยงานต่าง ๆ ไปพิจารณาดำเนินการในส่วนที่เกี่ยวข้องต่อไป รายละเอียดตามเอกสารแนบ

๒.๒ แนวทางการปฏิบัติราชการที่รองรับชีวิตและการทำงานวิถีใหม่ มีความจำเป็นสำหรับการปฏิบัติราชการในรูปแบบและวิถีใหม่อย่างเหมาะสมและคล่องตัว สอดคล้องกับสถานการณ์ทางเศรษฐกิจ สังคม เทคโนโลยี และสาธารณสุขที่เปลี่ยนแปลงไปอย่างรวดเร็วและต่อเนื่อง โดยหน่วยงานสามารถนำไปปรับใช้ได้กับทั้งสถานการณ์ในภาวะปกติและไม่ปกติ เพื่อให้เกิดประโยชน์สูงสุดในการให้บริการประชาชน และประสิทธิภาพในการปฏิบัติงานของภาครัฐ โดยมีแนวทางการดำเนินการ ดังนี้

๒.๒.๑ การปรับปรุงแบบและขั้นตอนวิธีการทำงานและรูปแบบการให้บริการประชาชน

๒.๒.๒ การพิจารณาลักษณะงานและภารกิจที่เหมาะสมกับการปฏิบัติงานในรูปแบบต่าง ๆ

๒.๒.๓ การนำเทคโนโลยีมาใช้สนับสนุนการปฏิบัติงาน โดยอาจพิจารณาปรับเปลี่ยนงานภาครัฐที่สำคัญเป็นรูปแบบดิจิทัลแบบเบ็ดเสร็จ หรือการดำเนินการผ่านแพลตฟอร์มกลางของงานบริการภาครัฐ เป็นต้น

๒.๒.๔ การบริหารจัดการภายในหน่วยงาน ด้วยการปรับปรุงแบบและวิธีการในการปฏิบัติงานที่แตกต่างจากเดิม เพื่อให้การบริหารจัดการภายในหน่วยงานสอดคล้องกับฐานวิถีชีวิตใหม่ ทั้งด้านการบริหารแผนงาน ด้านการบริหารงบประมาณ และด้านการบริหารงานบุคคล

๒.๒.๕ การพิจารณาเลือกรูปแบบการปฏิบัติงาน จำนวน ๓ รูปแบบ ได้แก่

รูปแบบที่ ๑ การปฏิบัติงานในที่ตั้งโดยการเหลื่อมเวลาทำงาน

รูปแบบที่ ๒ การปฏิบัติงานในที่ตั้งโดยการนับชั่วโมงทำงาน

รูปแบบที่ ๓ การปฏิบัติงานนอกที่ตั้ง

๒.๒.๖ การดำเนินการของหน่วยงาน ตามข้อ ๒.๒.๑ - ๒.๒.๕ โดยผู้บริหารหน่วยงานพิจารณามอบหมายหรือมีข้อสั่งการซึ่งอาจกระทำได้หลายวิธี เพื่อแจ้งให้ผู้ปฏิบัติงานทราบและถือปฏิบัติ

๓. กฎหมาย ระเบียบที่เกี่ยวข้อง

๓.๑ มาตรา ๘ (๑) และมาตรา ๑๓ (๒) แห่งพระราชบัญญัติระเบียบข้าราชการพลเรือน พ.ศ. ๒๕๕๑

๓.๒ แผนปฏิรูปประเทศ (ฉบับปรับปรุง) ด้านการบริหารราชการแผ่นดิน กิจกรรมปฏิรูปที่ ๒

๔. ข้อพิจารณา

สำนักบริหารกลางขอเสนอเพื่อโปรดพิจารณา ดังนี้

๔.๑ แจกเวียนหนังสือฉบับนี้พร้อมเอกสารที่เกี่ยวข้อง ไปยังทุกหน่วยงานในสังกัดกรมตรวจบัญชีสหกรณ์ เพื่อเป็นการสร้างการรับรู้และความเข้าใจแก่ข้าราชการและเจ้าหน้าที่ในเบื้องต้น

๔.๒ มอบหมายผู้เชี่ยวชาญด้านพัฒนาระบบบริหาร กตส. ผู้เชี่ยวชาญด้านการบริหารทรัพยากรบุคคล สบก. ผู้เชี่ยวชาญด้านโปรแกรมระบบบัญชีสหกรณ์ ศทส. ผู้เชี่ยวชาญด้านแผนกลยุทธ์ สผค. ผู้เชี่ยวชาญด้านวางระบบและพัฒนา สมช. และผู้เชี่ยวชาญด้านการบัญชีและการสอบบัญชี สตท.๔ เป็นตัวแทนสำนัก/ศูนย์/สำนักงาน ร่วมกันศึกษา วิเคราะห์ และจัดทำแนวทางการปฏิบัติราชการที่รองรับชีวิตและการทำงานวิถีใหม่ ให้แล้วเสร็จภายในไตรมาสที่ ๑/๒๕๖๖

๕. ข้อเสนอแนะ -

จึงเรียนมาเพื่อโปรดทราบและพิจารณา



(นางสาววนิดา เอียงกฤษร)

ผู้เชี่ยวชาญด้านการบริหารทรัพยากรบุคคล

คำพิณพร ตาหมาน/กตส๑



๕ ๕ ต.ค. ๒๕๖๕

(นางพิณพร กลั่นเนียม)

รองอธิบดีกรมตรวจบัญชีสหกรณ์ ปฏิบัติราชการแทน

อธิบดีกรมตรวจบัญชีสหกรณ์



- ๕ ต.ค. ๒๕๖๕

(นางสาวพิณพร ตาหมาน/กตส๑)

ผู้อำนวยการสำนักบริหารกลาง



ด่วนที่สุด

บันทึกข้อความ

กรมตรวจบัญชีสหกรณ์
เลขรับ ๓๘๒๓
วันที่ ๒๘ ก.ย. ๒๕๖๕
เวลา ๑๕.๕๕

ส่วนราชการ สำนักงานปลัดกระทรวงเกษตรและสหกรณ์ กองกลาง โทร. ๐ ๒๒๘๑ ๕๕๕๕ ต่อ ๑๖๐

ที่ กษ ๐๒๐๑.๐๖/ว ๖๕๕๕ วันที่ ๒๗ กันยายน ๒๕๖๕

เรื่อง แนวทางการปฏิบัติราชการที่รองรับชีวิตและการทำงานวิถีใหม่

เสนอ กรมตรวจบัญชีสหกรณ์

กลุ่มบริหารทรัพยากรบุคคล
เลขรับ ๑๓๑๕
วันที่ ๒๘ ก.ย. ๒๕๖๕
เวลา ๑๖.๕๖ น.

เพื่อทราบและดำเนินการในส่วนที่เกี่ยวข้อง โดยสามารถดาวน์โหลดเอกสารได้ที่

๑. <https://tinyurl.com/2p6242pe>

๒. หรือ QR Code



(นางอมราพร ชีพสมุทร์)

ผู้อำนวยการกองกลาง

สำนักงานปลัดกระทรวงเกษตรและสหกรณ์



ด่วนที่สุด บันทึกข้อความ

รองปลัดฯ (นายประยูร)
รับที่ ๒๕๕๕๕
วันที่ ๒๗ ก.ย. ๕๕ เวลา ๑๕:๒๗ น.

กระทรวงเกษตรและสหกรณ์
รับที่ ๒๕๕๕๕
วันที่ ๒๗ ก.ย. ๕๕
เวลา ๑๕:๒๐ น.

ส่วนราชการ สำนักเลขาธิการคณะรัฐมนตรี ทำเนียบรัฐบาล โทร. ๐ ๒๒๘๐ ๙๐๐๐ ต่อ ๑๗๓๔, ๑๕๒๒

ที่ นร. ๐๕๐๕/ว. ๔๑๙ วันที่ ๒๒ กันยายน ๒๕๖๕

เรื่อง แนวทางการปฏิบัติราชการที่รองรับชีวิตและการทำงานวิถีใหม่

เสนอ สำนักงานปลัดกระทรวงเกษตรและสหกรณ์

เพื่อโปรดพิจารณาแจ้งส่วนราชการ รัฐวิสาหกิจ และหน่วยงานอื่น ๆ ในสังกัด กษ. ทราบต่อไป
ทั้งนี้ ได้นำเรียนรัฐมนตรีว่าการกระทรวงเกษตรและสหกรณ์ รัฐมนตรีช่วยว่าการกระทรวงเกษตรและสหกรณ์
(นางสาวมนัญญา ไทยเศรษฐ์) และรัฐมนตรีช่วยว่าการกระทรวงเกษตรและสหกรณ์ (นายประภัตร โพธสุธน)
ทราบแล้ว

(นายชานนท์ สีต) ๒๗ ก.ย. ๕๕

นักวิเคราะห์นโยบายและแผนชำนาญการพิเศษ
ปฏิบัติราชการแทนหัวหน้าสำนักงานรัฐมนตรี

เรียน ปลัดกระทรวงเกษตรและสหกรณ์

ปลัดกระทรวงเกษตรและสหกรณ์
รับที่ ๒๕๕๕๕
วันที่ ๒๗ ก.ย. ๕๕ เวลา ๑๕:๑๐

เพื่อโปรดพิจารณา ทั้งนี้ เห็นสมควรแจ้งหน่วยงานในสังกัด สป.กษ. ส่วนราชการ
รัฐวิสาหกิจในสังกัด และองค์การมหาชนทราบและดำเนินการในส่วนที่เกี่ยวข้องต่อไป

SA.

(นางอมราพร จีพสมุทร์)
ผู้อำนวยการกองกลาง
สำนักงานปลัดกระทรวงเกษตรและสหกรณ์

กระทรวงเกษตรและสหกรณ์
รับที่ ๒๕๕๕๕
วันที่ ๒๗ ก.ย. ๕๕
เวลา ๑๖:๑๐ น.

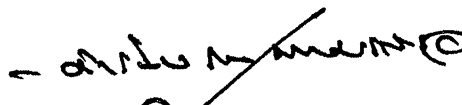
๒๖/๙/๖๕

(นายประยูร อินสกุล)
รองปลัดกระทรวงเกษตรและสหกรณ์
รักษาการแทนปลัดกระทรวงเกษตรและสหกรณ์

ด่วนที่สุด

ที่ นร ๐๕๐๕/ว ๔๑๕



สำนักงานรัฐมนตรี
กระทรวงเกษตรและสหกรณ์
เลขรับ..... ๗๗ ๕๕๘
วันที่..... ๒๒ ก.ย. ๒๕๖๕
เวลา..... ๑๖.๑๗ น.

สำนักเลขาธิการคณะรัฐมนตรี
ทำเนียบรัฐบาล กทม. ๑๐๓๐๐

๒๒ กันยายน ๒๕๖๕

เรื่อง แนวทางการปฏิบัติราชการที่รองรับชีวิตและการทำงานวิถีใหม่

เรียน รัฐมนตรีว่าการกระทรวงเกษตรและสหกรณ์

สิ่งที่ส่งมาด้วย บัญชีสำเนาหนังสือที่ส่งมาด้วย

ด้วยสำนักงาน ก.พ. ได้ขอให้นำเสนอคณะรัฐมนตรีพิจารณา ดังนี้

๑. เห็นชอบ “แนวทางการปฏิบัติราชการที่รองรับชีวิตและการทำงานวิถีใหม่” พร้อมคู่มือ เพื่อให้ส่วนราชการใช้เป็นแนวทางในการดำเนินการต่อไป

๒. มอบหมายให้หน่วยงานของรัฐพิจารณานำ “แนวทางการปฏิบัติราชการที่รองรับชีวิตและการทำงานวิถีใหม่” พร้อมคู่มือ ไปปรับใช้เป็นแนวทางในการดำเนินการตามความเหมาะสม ทั้งนี้ เพื่อให้เป็นไปตามแผนปฏิรูปประเทศ (ฉบับปรับปรุง) ด้านการบริหารราชการแผ่นดินในส่วนที่เกี่ยวข้องต่อไป ซึ่งหน่วยงานที่เกี่ยวข้องได้เสนอความเห็นไปเพื่อประกอบการพิจารณาของคณะรัฐมนตรีด้วย ความละเอียดปราศรัยตามบัญชีสำเนาหนังสือที่ส่งมาด้วยนี้

คณะรัฐมนตรีได้ประชุมปรึกษาเมื่อวันที่ ๒๐ กันยายน ๒๕๖๕ ลงมติว่า

๑. เห็นชอบทั้ง ๒ ข้อ ตามที่สำนักงาน ก.พ. เสนอ

๒. ให้สำนักงาน ก.พ. ส่วนราชการ และหน่วยงานของรัฐรับความเห็นของกระทรวงการคลัง กระทรวงเกษตรและสหกรณ์ กระทรวงคมนาคม กระทรวงทรัพยากรธรรมชาติและสิ่งแวดล้อม กระทรวงพาณิชย์ กระทรวงมหาดไทย สำนักงานปลัดสำนักนายกรัฐมนตรี สำนักเลขาธิการนายกรัฐมนตรี สำนักงานสภาพัฒนาการเศรษฐกิจและสังคมแห่งชาติ สำนักงาน ก.พ.ร. สำนักงานทรัพยากรน้ำแห่งชาติ และสำนักงานคณะกรรมการนโยบายที่ดินแห่งชาติไปพิจารณาดำเนินการในส่วนที่เกี่ยวข้องต่อไปด้วย

จึงเรียนยืนยันมา

ขอแสดงความนับถือ

(นางณัฐฎ์จาร์ อนันตศิลป์)

เลขาธิการคณะรัฐมนตรี

กองพัฒนายุทธศาสตร์และติดตามนโยบายพิเศษ

โทร. ๐ ๒๒๘๐ ๙๐๐๐ ต่อ ๑๗๓๔ (ณัฐินี), ๑๕๒๒ (เฉลิมขวัญ)

โทรสาร ๐ ๒๒๘๐ ๑๔๔๖

www.soc.go.th

ไปรษณีย์อิเล็กทรอนิกส์ saraban@soc.go.th

บัญชีสำเนาหนังสือที่ส่งมาด้วย

เรื่อง แนวทางการปฏิบัติราชการที่รองรับชีวิตและการทำงานวิถีใหม่

๑. สำเนาหนังสือสำนักงาน ก.พ. ที่ นร ๑๐๑๒.๑/๒๖๖ ลงวันที่ ๒๕ กรกฎาคม ๒๕๖๕
๒. สำเนาหนังสือกระทรวงกลาโหม ด่วนที่สุด ที่ กท ๐๒๐๑/๑๘๙๐ ลงวันที่ ๒๐ กันยายน ๒๕๖๕
๓. สำเนาหนังสือกระทรวงการคลัง ด่วนที่สุด ที่ กค ๐๒๐๙/๑๑๘๗๔ ลงวันที่ ๒ กันยายน ๒๕๖๕
๔. สำเนาหนังสือกระทรวงการต่างประเทศ ด่วนที่สุด ที่ กต ๐๒๐๘/๗๔๕๕๔ ลงวันที่ ๙ กันยายน ๒๕๖๕
๕. สำเนาหนังสือกระทรวงการท่องเที่ยวและกีฬา ด่วนที่สุด ที่ กก ๐๒๑๔/๒๔๖๘ ลงวันที่ ๙ สิงหาคม ๒๕๖๕
๖. สำเนาหนังสือกระทรวงการอุดมศึกษา วิทยาศาสตร์ วิจัยและนวัตกรรม
ด่วนที่สุด ที่ อว (ปร) ๐๒๑๓/๑๘๙๐๔ ลงวันที่ ๕ กันยายน ๒๕๖๕
๗. สำเนาหนังสือกระทรวงเกษตรและสหกรณ์ ด่วนที่สุด ที่ กษ ๐๒๐๒/๓๑๔๐ ลงวันที่ ๕ สิงหาคม ๒๕๖๕
๘. สำเนาหนังสือกระทรวงคมนาคม ด่วนที่สุด ที่ คค (ปร) ๐๒๐๖/๒๖๑๑ ลงวันที่ ๑๕ กันยายน ๒๕๖๕
๙. สำเนาหนังสือกระทรวงดิจิทัลเพื่อเศรษฐกิจและสังคม ด่วนที่สุด ที่ ดศ ๐๑๐๐.๔/๑๗๗๔๒
ลงวันที่ ๓๑ สิงหาคม ๒๕๖๕
๑๐. สำเนาหนังสือกระทรวงทรัพยากรธรรมชาติและสิ่งแวดล้อม ด่วนที่สุด ที่ ทส ๐๒๒๐.๒/๒๓๖๙
ลงวันที่ ๓๐ สิงหาคม ๒๕๖๕
๑๑. สำเนาหนังสือกระทรวงพลังงาน ด่วนที่สุด ที่ พน ๐๒๐๑/๑๕๔๖ ลงวันที่ ๒๕ สิงหาคม ๒๕๖๕
๑๒. สำเนาหนังสือกระทรวงพาณิชย์ ด่วนที่สุด ที่ พณ ๐๒๐๒/๔๐๙๑ ลงวันที่ ๑๖ สิงหาคม ๒๕๖๕
๑๓. สำเนาหนังสือกระทรวงมหาดไทย ด่วนที่สุด ที่ มท ๐๒๑๘/๑๔๔๒๔ ลงวันที่ ๒๖ สิงหาคม ๒๕๖๕
๑๔. สำเนาหนังสือกระทรวงยุติธรรม ด่วนที่สุด ที่ ยธ ๐๒๐๑๒/๘๔๗๑๑ ลงวันที่ ๒๙ สิงหาคม ๒๕๖๕
๑๕. สำเนาหนังสือกระทรวงวัฒนธรรม ที่ วธ ๐๒๐๒/๓๓๒๗ ลงวันที่ ๑๕ สิงหาคม ๒๕๖๕
๑๖. สำเนาหนังสือกระทรวงศึกษาธิการ ที่ ศธ ๐๒๑๒/๒๔๘๐ ลงวันที่ ๒๔ สิงหาคม ๒๕๖๕
๑๗. สำเนาหนังสือกระทรวงสาธารณสุข ที่ สธ ๐๒๐๘.๐๗/๒๘๕๗ ลงวันที่ ๑๙ สิงหาคม ๒๕๖๕
๑๘. สำเนาหนังสือกระทรวงอุตสาหกรรม ด่วนที่สุด ที่ อก ๐๒๑๐(๒)/๘๓๙๑ ลงวันที่ ๓๐ สิงหาคม ๒๕๖๕
๑๙. สำเนาหนังสือสำนักงานปลัดสำนักนายกรัฐมนตรี ที่ นร ๐๑๐๒/๑๑๖๘ ลงวันที่ ๒๒ สิงหาคม ๒๕๖๕
๒๐. สำเนาหนังสือสำนักเลขาธิการนายกรัฐมนตรี ที่ นร ๐๔๐๑.๓/๑๒๖๖๙ ลงวันที่ ๑๙ กันยายน ๒๕๖๕
๒๑. สำเนาหนังสือสำนักงบประมาณ ด่วนที่สุด ที่ นร ๐๗๐๓/๗๕๑๑ ลงวันที่ ๑๘ สิงหาคม ๒๕๖๕
๒๒. สำเนาหนังสือสำนักงานคณะกรรมการกฤษฎีกา ด่วนที่สุด ที่ นร ๐๙๐๔/๑๘๘๘ ลงวันที่ ๘ สิงหาคม ๒๕๖๕
๒๓. สำเนาหนังสือสำนักงานสภาพัฒนาการเศรษฐกิจและสังคมแห่งชาติ ด่วนที่สุด ที่ นร ๑๑๐๑/๔๕๖๑
ลงวันที่ ๙ สิงหาคม ๒๕๖๕
๒๔. สำเนาหนังสือสำนักงาน ก.พ.ร. ด่วนที่สุด ที่ นร ๑๒๐๐/๑๑๔๔ ลงวันที่ ๘ สิงหาคม ๒๕๖๕
๒๕. สำเนาหนังสือสำนักงานทรัพยากรน้ำแห่งชาติ ที่ นร ๑๔๐๑/๔๕๘๑๑ ลงวันที่ ๙ สิงหาคม ๒๕๖๕
๒๖. สำเนาหนังสือสำนักงานคณะกรรมการนโยบายที่ดินแห่งชาติ ที่ นร ๑๖๐๑.๓/๑๖๖๓
ลงวันที่ ๘ สิงหาคม ๒๕๖๕
๒๗. สำเนาหนังสือสำนักงานพระพุทธศาสนาแห่งชาติ ด่วนที่สุด ที่ พศ ๐๑๐๑/๘๕๖๑ ลงวันที่ ๕ สิงหาคม ๒๕๖๕
๒๘. สำเนาหนังสือสำนักงานตำรวจแห่งชาติ ที่ ตช ๐๑๐๗.๑๔/๓๖๔๐ ลงวันที่ ๑๗ สิงหาคม ๒๕๖๕
๒๙. สำเนาหนังสือสำนักงาน ป.ป.ท. ด่วนที่สุด ที่ ปป ๐๑๐๑.๘/๗๓๓๓ ลงวันที่ ๑๑ สิงหาคม ๒๕๖๕
๓๐. สำเนาหนังสือศูนย์อำนวยการบริหารจังหวัดชายแดนภาคใต้ ด่วนที่สุด ที่ นร ๕๒๐๑/๒๖๔๐
ลงวันที่ ๑๑ สิงหาคม ๒๕๖๕
๓๑. สำเนาหนังสือสำนักงาน ป.ป.ส. ที่ ยธ ๑๑๐๑.๐๕/๒๔๒๘๙ ลงวันที่ ๑๕ สิงหาคม ๒๕๖๕



ที่ นร ๑๐๑๒.๑/๒๖๖

สำนักงาน ก.พ.

ถนนติวานนท์ จังหวัดนนทบุรี ๑๑๐๐๐

๒๕ กรกฎาคม ๒๕๖๕

เรื่อง แนวทางการปฏิบัติราชการที่รองรับชีวิตและการทำงานวิถีใหม่

เรียน เลขาธิการคณะรัฐมนตรี

สิ่งที่ส่งมาด้วย ๑. หนังสือรองนายกรัฐมนตรีเห็นชอบให้เสนอคณะรัฐมนตรี

๒. แนวทางการปฏิบัติราชการที่รองรับชีวิตและการทำงานวิถีใหม่ พร้อมคู่มือ

ด้วยสำนักงาน ก.พ. ขอเสนอเรื่อง แนวทางการปฏิบัติราชการที่รองรับชีวิตและการทำงานวิถีใหม่ มาเพื่อคณะรัฐมนตรีพิจารณา โดยเรื่องนี้เข้าข่ายที่จะต้องนำเสนอคณะรัฐมนตรีตามมาตรา ๔ (๑) แห่งพระราชกฤษฎีกาว่าด้วยการเสนอเรื่องและการประชุมคณะรัฐมนตรี พ.ศ. ๒๕๔๘ ประกอบกับเป็นการดำเนินการตามอำนาจหน้าที่ของ ก.พ. และสำนักงาน ก.พ. ตามมาตรา ๘ (๑) และมาตรา ๑๓ (๒) แห่งพระราชบัญญัติระเบียบข้าราชการพลเรือน พ.ศ. ๒๕๕๑ รวมทั้งสอดคล้องกับแผนการปฏิรูปประเทศ (ฉบับปรับปรุง) ด้านการบริหารราชการแผ่นดิน กิจกรรมปฏิรูปที่ ๒ ทั้งนี้ รองนายกรัฐมนตรี (นายวิษณุ เครืองาม) กำกับการบริหารราชการของสำนักงาน ก.พ. ได้เห็นชอบให้นำเรื่องดังกล่าวเสนอคณะรัฐมนตรีด้วยแล้ว ตามสิ่งที่ส่งมาด้วย ๑

ทั้งนี้ เรื่องดังกล่าวมีรายละเอียด ดังนี้

๑. ที่มา

๑.๑ สภาพการเปลี่ยนแปลงทางเศรษฐกิจ สังคม วัฒนธรรม ตลอดจนความก้าวหน้าทางเทคโนโลยีที่เกิดขึ้นอย่างรวดเร็ว โดยเฉพาะสถานการณ์การแพร่ระบาดของโรคติดเชื้อไวรัสโคโรนา ๒๐๑๙ (COVID-19) ในช่วงระยะเวลา ๒ ปีที่ผ่านมา ส่งผลกระทบต่อรูปแบบการดำรงชีวิตและการปฏิบัติงานในภาครัฐอย่างต่อเนื่อง ภาครัฐจึงมีความจำเป็นต้องปรับตัวและปรับเปลี่ยนวิธีการปฏิบัติงานและการให้บริการประชาชน ตลอดจนการบริหารจัดการภายในหน่วยงานให้มีความเหมาะสมและยืดหยุ่นคล่องตัวให้สอดคล้องกับฐานวิถีชีวิตใหม่ (New Normal) เพื่อให้เจ้าหน้าที่ของรัฐสามารถปฏิบัติงานได้อย่างต่อเนื่องและมีประสิทธิภาพที่ไม่ลดลงไปกว่าเดิม

๑.๒ แผนการปฏิรูปประเทศ (ฉบับปรับปรุง) ด้านการบริหารราชการแผ่นดิน “กิจกรรมปฏิรูปที่ ๒ จัดโครงสร้างองค์กร และระบบงานภาครัฐให้มีความยืดหยุ่น คล่องตัว และเปลี่ยนแปลงได้ตามสถานการณ์” กำหนดให้ต้องมีการปรับปรุงโครงสร้างองค์กรและระบบงานภาครัฐให้มีความยืดหยุ่นคล่องตัวและเปลี่ยนแปลงได้ตามสถานการณ์ โดยพัฒนารูปแบบการปฏิบัติงานของหน่วยงานภาครัฐให้สอดคล้อง

/ กับบริบท...

กับบริบทที่เปลี่ยนแปลงไป รองรับฐานวิถีชีวิตใหม่ (New Normal) เพื่อให้ส่วนราชการและหน่วยงานของรัฐ มีความยืดหยุ่น คล่องตัว สามารถปฏิบัติภารกิจเพื่อตอบสนองความต้องการของประชาชนได้อย่างทันท่วงที โดยมอบหมายให้สำนักงาน ก.พ. เป็นหน่วยงานหลักรับผิดชอบจัดทำรูปแบบการปฏิบัติราชการที่รองรับ ฐานวิถีชีวิตใหม่ (New Normal) เพื่อเป็นแนวทางการดำเนินการให้กับส่วนราชการและหน่วยงานของรัฐต่อไป

๑.๓ สำนักงาน ก.พ. ได้ดำเนินการจัดทำแนวทางการปฏิบัติราชการที่รองรับชีวิตและ การทำงานวิถีใหม่พร้อมคู่มือ โดยศึกษารูปแบบและแนวปฏิบัติจากภาครัฐในต่างประเทศ ประกอบกับข้อมูล จากการสำรวจความคิดเห็นประชาชนและข้าราชการพลเรือนสามัญต่อการปฏิบัติงานภาครัฐในสถานการณ์ การแพร่ระบาดของโรคติดเชื้อไวรัสโคโรนา ๒๐๑๙ (COVID-19) ระหว่างวันที่ ๒๕ มกราคม ๒๕๖๕ ถึงวันที่ ๑๑ กุมภาพันธ์ ๒๕๖๕ และการถอดบทเรียนการบริหารงานบุคคลของส่วนราชการในช่วงสถานการณ์ COVID-19 ระหว่างวันที่ ๓๐ มีนาคม ๒๕๖๕ ถึงวันที่ ๑ เมษายน ๒๕๖๕ เพื่อให้เนื้อหาสาระมีความครอบคลุม สามารถนำไปสู่ การปฏิบัติได้อย่างมีประสิทธิภาพ และเรื่องนี้ได้นำเสนอต่อคณะกรรมการข้าราชการพลเรือน (ก.พ.) ในการประชุม ครั้งที่ ๕/๒๕๖๕ เมื่อวันที่ ๑๘ พฤษภาคม ๒๕๖๕ โดย ก.พ. มีมติเห็นชอบ และให้ปรับปรุงเพิ่มเติมในบางส่วน แล้วเสนอคณะรัฐมนตรีพิจารณาต่อไป

๑.๔ คณะรัฐมนตรีในการประชุมเมื่อวันที่ ๒๑ มิถุนายน ๒๕๖๕ มีมติเห็นชอบในหลักการ ของร่างระเบียบสำนักนายกรัฐมนตรีว่าด้วยการปฏิบัติงานนอกที่ตั้งของส่วนราชการ พ.ศ. ตามที่สำนักงาน ปลัดสำนักนายกรัฐมนตรี (สพน.) เสนอ และให้ส่งคณะกรรมการตรวจสอบร่างกฎหมายและร่างอนุบัญญัติ ที่เสนอคณะรัฐมนตรีตรวจพิจารณาโดยได้รับความเห็นของสำนักงาน ก.พ. ไปประกอบการพิจารณาด้วย แล้วดำเนินการต่อไปได้ และให้สำนักงานปลัดสำนักนายกรัฐมนตรีและหน่วยงานที่เกี่ยวข้องรับความเห็น ของคณะรัฐมนตรีและสำนักงาน ก.พ.ร. ไปพิจารณาดำเนินการต่อไปด้วย

๒. เหตุผลความจำเป็นที่ต้องเสนอคณะรัฐมนตรี

การปฏิบัติราชการที่รองรับชีวิตและการทำงานวิถีใหม่ตามแนวทางและคู่มือที่แนบมา พร้อมนี้จะสามารถใช้เป็นกรอบการดำเนินการสำหรับส่วนราชการและหน่วยงานของรัฐในการพิจารณาเหตุผล ความจำเป็นในการปฏิบัติราชการในรูปแบบและวิถีใหม่อย่างเหมาะสมและคล่องตัว สอดคล้องกับสถานการณ์ ทางเศรษฐกิจ สังคม เทคโนโลยี และสาธารณสุขที่เปลี่ยนแปลงไปอย่างรวดเร็วและต่อเนื่อง ทั้งนี้ เพื่อให้เกิด ประโยชน์สูงสุดในการให้บริการประชาชนและประสิทธิภาพในการปฏิบัติงานของภาครัฐ

๓. ความเร่งด่วนของเรื่อง

การจัดทำแนวทางการปฏิบัติราชการที่รองรับชีวิตและการทำงานวิถีใหม่เป็น การดำเนินการตามแผนการปฏิรูปประเทศ (ฉบับปรับปรุง) ด้านการบริหารราชการแผ่นดิน เพื่อให้ภาครัฐมีแนวทาง การปฏิบัติราชการที่ทันสมัย ยืดหยุ่น มีประสิทธิภาพ และสอดคล้องกับฐานวิถีชีวิตใหม่ (New Normal)

/ทั้งรูปแบบ...

ทั้งรูปแบบการให้บริการประชาชนและการปฏิบัติราชการ นอกจากนี้ ยังสามารถใช้เป็นแนวทางการดำเนินการของภาครัฐเพื่อรองรับรูปแบบและวิธีการปฏิบัติราชการหลังจากสถานการณ์การแพร่ระบาดของโรคติดเชื้อไวรัสโคโรนา ๒๐๑๙ (COVID-19) ได้คลี่คลายลงแล้วอีกด้วย (Post - COVID)

๔. สารสำคัญ

สำนักงาน ก.พ. ได้จัดทำแนวทางการปฏิบัติราชการที่รองรับชีวิตและการทำงานวิถีใหม่ พร้อมคู่มือ เพื่อให้ส่วนราชการและหน่วยงานของรัฐสามารถใช้เป็นกรอบการดำเนินการในการพิจารณารูปแบบการปฏิบัติราชการที่สอดคล้องกับฐานวิถีชีวิตใหม่ (New Normal) ได้อย่างมีประสิทธิภาพ โดยหน่วยงานสามารถนำไปปรับใช้ได้กับทั้งสถานการณ์ในภาวะปกติ และสถานการณ์ในภาวะไม่ปกติ อาทิ การแพร่ระบาดของโรคภัยไข้เจ็บ หรือภัยพิบัติทางธรรมชาติ รวมทั้งส่งเสริมการยกระดับความสามารถหน่วยงานของรัฐและขีดความสามารถของเจ้าหน้าที่ของรัฐสู่การปรับเปลี่ยนเป็นรัฐบาลดิจิทัล (Government Digital Transformation) ทั้งนี้ แนวทางและคู่มือนี้เป็นกรอบการดำเนินการที่หน่วยงานอาจจะนำไปใช้ประกอบการพิจารณาดำเนินการตามเหตุผลความจำเป็นที่เห็นว่าเหมาะสมกับภารกิจของหน่วยงานและสถานการณ์ โดยสรุปสาระสำคัญได้ ดังนี้

๔.๑ นิยามการปฏิบัติราชการที่รองรับชีวิตและการทำงานวิถีใหม่

การปฏิบัติราชการที่รองรับชีวิตและการทำงานวิถีใหม่ หมายถึง การปฏิบัติราชการรูปแบบใหม่ของภาครัฐที่มีความยืดหยุ่น คล่องตัว มีประสิทธิภาพ โดยใช้ประโยชน์จากเทคโนโลยีดิจิทัลในการปรับรูปแบบวิธีการทำงาน และรูปแบบการบริหารจัดการทรัพยากรให้เกิดประโยชน์สูงสุด เพื่อความเป็นเลิศในการปฏิบัติราชการและการให้บริการประชาชน รวมทั้งเสริมสร้างคุณภาพชีวิตที่ดีของผู้ปฏิบัติงาน นอกจากนี้ ยังหมายรวมถึงการปฏิบัติราชการภายใต้สถานการณ์ภาวะไม่ปกติที่ส่งผลให้หน่วยงานของรัฐต้องปรับรูปแบบการปฏิบัติราชการให้เกิดความคล่องตัวและสามารถปรับตัวได้ทันต่อเหตุการณ์อีกด้วย

๔.๒ หลักการ

๑) การปรับรูปแบบและแนวทางการปฏิบัติราชการเพื่อให้ส่วนราชการและหน่วยงานของรัฐปรับตัวได้อย่างสอดคล้องกับบริบทและสถานการณ์ที่เปลี่ยนแปลงไปได้อย่างคล่องตัวและทันการณ์ โดยคำนึงถึงประสิทธิภาพและผลสัมฤทธิ์ของงานภาครัฐ ตลอดจนประโยชน์ที่ประชาชนจะได้รับจากการรับบริการเป็นสำคัญ

๒) การปรับรูปแบบและแนวทางการปฏิบัติราชการที่จะต้องควบคู่ไปกับการปรับรูปแบบการบริหารส่วนราชการและหน่วยงานของรัฐในภาพรวมในทุกมิติ อาทิ ระบบและขั้นตอนการทำงาน และการให้บริการประชาชน การบริหารทรัพยากรบุคคล การปรับปรุงด้านเทคโนโลยีในการปฏิบัติงาน เพื่อเพิ่มประสิทธิภาพการปฏิบัติราชการและการให้บริการประชาชนเป็นไปอย่างต่อเนื่อง รวดเร็ว เหมาะสมกับบริบทและสภาพการณ์การทำงานของแต่ละส่วนราชการและหน่วยงานของรัฐ

๓) การเปิดโอกาสให้ส่วนราชการและหน่วยงานของรัฐสามารถส่งเสริมให้เกิดการปรับวิถีคิดและกรอบความคิด (Mindset) ของผู้ปฏิบัติงานทุกระดับ เพื่อให้พร้อมปรับตัวเปลี่ยนแปลงอยู่ตลอดเวลา ตลอดจนให้มีความพร้อมที่จะเรียนรู้และพัฒนาตนเองตลอดเวลาเมื่อสถานการณ์เปลี่ยนแปลงไป

๔) การเปิดโอกาสให้ส่วนราชการและหน่วยงานของรัฐสามารถพิจารณากำหนดรูปแบบวิธีการปฏิบัติราชการให้สอดคล้องกับภารกิจและลักษณะงาน เพื่อให้สามารถปฏิบัติภารกิจของส่วนราชการและหน่วยงานของรัฐได้อย่างมีประสิทธิภาพ อีกทั้งยังคำนึงถึงคุณภาพชีวิตในการทำงานของผู้ปฏิบัติงานและวิถีการดำเนินชีวิตเพื่อการสร้างสมดุลที่เหมาะสมกับการปฏิบัติงาน

๔.๓ วัตถุประสงค์

๑) เพื่อเพิ่มประสิทธิภาพและผลสัมฤทธิ์ของงานภาครัฐ มีการพัฒนาคุณภาพการให้บริการให้สะดวก รวดเร็ว โดยลดข้อจำกัดด้านเวลาและสถานที่ในการให้บริการประชาชน มีการทบทวนกระบวนการปฏิบัติราชการและปรับเปลี่ยนวิธีการทำงานให้สะดวก รวดเร็ว ลดความแออัด ตลอดจนออกแบบและปรับปรุงการบริการภาครัฐรูปแบบใหม่ที่มีประชาชนเป็นศูนย์กลาง

๒) เพื่อให้การบริหารทรัพยากรบุคคลภาครัฐเกิดความยืดหยุ่นและคล่องตัว สอดคล้องกับสถานการณ์การทำงานวิถีใหม่ หรือกรณีสถานการณ์ไม่ปกติ ฉุกเฉิน หรือเหตุวิกฤติอื่น ๆ โดยใช้เทคโนโลยีดิจิทัลสนับสนุนการปฏิบัติงาน เพื่อเป็นการสร้างคุณภาพชีวิตและการทำงาน ตลอดจนส่งเสริมแรงจูงใจในการปฏิบัติงานของข้าราชการและเจ้าหน้าที่ของรัฐ

๔.๔ แนวทางดำเนินการ

ส่วนราชการและหน่วยงานของรัฐสามารถพิจารณากำหนดรูปแบบการปฏิบัติราชการที่รองรับชีวิตและการทำงานวิถีใหม่ โดยพิจารณาการดำเนินการประกอบกับการปรับรูปแบบและขั้นตอนวิธีการในการให้บริการประชาชนที่ทันสมัย การพิจารณาลักษณะงานและภารกิจของหน่วยงาน และการพิจารณาใช้เทคโนโลยีสนับสนุนการปฏิบัติงานเพื่อเพิ่มประสิทธิภาพและคุณภาพในการให้บริการประชาชนเป็นสำคัญ นอกจากนี้ หน่วยงานยังควรต้องพิจารณารูปแบบและวิธีการบริหารงานภายในหน่วยงาน ได้แก่ การบริหารแผนงาน การบริหารงบประมาณ และการบริหารงานบุคคล ให้สอดคล้องกับการดำเนินการตามแนวทาง ดังนี้

๑) การปรับรูปแบบและขั้นตอนวิธีการทำงานและรูปแบบการให้บริการประชาชน ส่วนราชการและหน่วยงานของรัฐสามารถปรับปรุงกระบวนการ ระบบและขั้นตอนการทำงาน เพื่อยกระดับมาตรฐานการทำงานภายในให้สอดคล้องกับสถานการณ์และความคาดหวังของผู้รับบริการ และผู้มีส่วนได้ส่วนเสีย มีการลดขั้นตอนและกระบวนการที่ไม่จำเป็นเพื่อให้การทำงานมีประสิทธิภาพสูงสุด หรือปรับปรุงรูปแบบการให้บริการประชาชนโดยใช้เทคโนโลยีดิจิทัลทดแทนการใช้กำลังคนปกติ หรือการให้บริการประชาชนได้ตลอด ๒๔ ชั่วโมง ๗ วัน รวมวันเสาร์ - อาทิตย์ เพื่ออำนวยความสะดวกให้ประชาชนสามารถติดต่อราชการได้ทุกวัน

๒) การพิจารณาลักษณะงานและภารกิจ ส่วนราชการและหน่วยงานของรัฐพิจารณากิจกรรมใดหรือลักษณะงานใดมีความเหมาะสมที่จะปฏิบัติงานในรูปแบบใด จึงจะสามารถตอบสนองต่อความต้องการของประชาชนผู้รับบริการและสอดคล้องกับการดำเนินงานตามภารกิจให้ดีที่สุด และต้องไม่กระทบต่อประสิทธิภาพในการปฏิบัติงาน โดยอาจพิจารณาจากภารกิจของหน่วยงาน ได้แก่ ภารกิจการให้บริการ หรืออำนวยความสะดวกประชาชน ภารกิจการจัดทำนโยบายหรือสนับสนุนการดำเนินการภาครัฐ และภารกิจที่มี

ลักษณะเฉพาะ หรือพิจารณาจากชื่อตำแหน่งงาน อาทิ ตำแหน่งงานที่ต้องติดต่อกับประชาชน ตำแหน่งงานที่สนับสนุนการปฏิบัติงานของหน่วยงาน ตำแหน่งงานที่ต้องศึกษา วิเคราะห์ วิจัย ตำแหน่งงานที่ต้องปฏิบัติงานในพื้นที่เฉพาะ และตำแหน่งงานที่ต้องปฏิบัติงานกำกับ ติดตามงานและบังคับบัญชา

๓) การนำเทคโนโลยีมาใช้สนับสนุนการปฏิบัติงาน ส่วนราชการและหน่วยงานของรัฐอาจนำเทคโนโลยีมาใช้สนับสนุนการให้บริการประชาชนและผู้รับบริการ โดยอาจพิจารณาปรับเปลี่ยนงานภาครัฐที่สำคัญเป็นรูปแบบดิจิทัลแบบเบ็ดเสร็จ (End-to-End Digital Services) การดำเนินการผ่านแพลตฟอร์มกลางของงานบริการภาครัฐ อาทิ ระบบการให้บริการภาครัฐแบบเบ็ดเสร็จทางอิเล็กทรอนิกส์ (Biz Portal) ระบบพอร์ทัลกลางเพื่อประชาชน (Citizen Portal) การปรับรูปแบบการบริการบางลักษณะให้อยู่ในรูปแบบอิเล็กทรอนิกส์ (e-Service) หรือพัฒนานวัตกรรมเพื่อสนับสนุนการให้บริการและการปฏิบัติงาน รวมถึงอาจนำเทคโนโลยีสารสนเทศเข้ามาใช้สนับสนุนการปฏิบัติงานภายในหน่วยงาน ให้สามารถดำเนินการได้โดยไม่ติดขัด และสามารถติดตามขั้นตอนการปฏิบัติงานได้อย่างมีประสิทธิภาพ อาทิ ระบบเอกสารอิเล็กทรอนิกส์ ระบบสารบรรณอิเล็กทรอนิกส์ ระบบการปฏิบัติงานภายในอิเล็กทรอนิกส์ ระบบการบริหารงานบุคคลอิเล็กทรอนิกส์ ระบบการสื่อสาร และการประชุมอิเล็กทรอนิกส์ ระบบความมั่นคงปลอดภัยของข้อมูล และระบบความช่วยเหลือทางเทคนิค

๔) การบริหารจัดการภายในหน่วยงาน ส่วนราชการและหน่วยงานของรัฐ ควรต้องปรับรูปแบบและวิธีการในการปฏิบัติงานที่แตกต่างจากเดิม เพื่อให้การบริหารจัดการภายในหน่วยงานสอดคล้องกับฐานวิถีชีวิตใหม่ (New Normal) ทั้งด้านการบริหารแผนงานที่มีการกำหนดนโยบายและเป้าหมาย การปรับเปลี่ยนองค์กรที่ชัดเจน ด้านการบริหารงบประมาณเพื่อจัดเตรียมความพร้อมทั้งด้านอุปกรณ์และระบบโครงสร้างพื้นฐานเพื่อรองรับการปรับกระบวนการงานและการนำเทคโนโลยีมาใช้ในการให้บริการประชาชนและการปฏิบัติอย่างเต็มประสิทธิภาพ และด้านการบริหารงานบุคคลที่ควรออกแบบและปรับปรุงกลไกการบริหารงานบุคคลภายในให้มีการมอบหมายงาน ตรวจสอบ กำกับ ติดตามงานและบริหารผลการปฏิบัติงานอย่างมีประสิทธิภาพ สามารถมอบหมายและติดตามงานได้โดยไม่จำกัดรูปแบบและสถานที่ในการปฏิบัติงาน มีการพัฒนาทักษะและสมรรถนะของผู้ปฏิบัติงานทุกระดับให้มีความเข้าใจและมีความพร้อมในการปฏิบัติงานรูปแบบใหม่ มีการพัฒนาคุณภาพชีวิตและส่งเสริมความผูกพันในองค์กรโดยการออกแบบกิจกรรมที่เหมาะสม และสอดคล้องกับรูปแบบการปฏิบัติงานที่เปลี่ยนแปลงไป และมีการรักษาวินัยและเสริมสร้างจริยธรรมที่เหมาะสม ตลอดจนรักษาภาพลักษณ์ที่ดีของเจ้าหน้าที่ของรัฐที่มีความเสียสละและมีอุดมการณ์ ตลอดจนมุ่งมั่นสร้างความเชื่อมั่นที่ประชาชนมีต่อเจ้าหน้าที่ของรัฐไม่ว่าจะปฏิบัติงานในที่ตั้งหรือนอกที่ตั้งก็ตาม

๕) การพิจารณาเลือกรูปแบบการปฏิบัติงาน ส่วนราชการและหน่วยงานของรัฐ สามารถพิจารณากำหนดรูปแบบการปฏิบัติงานของเจ้าหน้าที่ให้เหมาะสมกับภารกิจ ลักษณะงานของหน่วยงาน รูปแบบการให้บริการประชาชน รวมถึงเทคโนโลยีที่นำมาใช้เพื่อพัฒนาระบบงาน เพื่อให้การปฏิบัติงานและการให้บริการประชาชนมีประสิทธิภาพ และหน่วยงานสามารถปรับตัวเพื่อตอบสนองต่อการเปลี่ยนแปลงทั้งทางเศรษฐกิจและสังคมได้อย่างทันการณ์ โดยสามารถพิจารณาจากรูปแบบการปฏิบัติงาน จำนวน ๓ รูปแบบ ดังนี้

/ รูปแบบที่...

- รูปแบบที่ ๑ การปฏิบัติงานในที่ตั้งโดยการเลื่อนเวลาทำงาน
- รูปแบบที่ ๒ การปฏิบัติงานในที่ตั้งโดยการนับชั่วโมงทำงาน
- รูปแบบที่ ๓ การปฏิบัติงานนอกที่ตั้ง

๖) การดำเนินการของหน่วยงาน ส่วนราชการและหน่วยงานของรัฐพิจารณา เหตุผลความจำเป็นในการดำเนินการ โดยพิจารณาภารกิจและลักษณะงานของหน่วยงานในภาพรวม รูปแบบ และขั้นตอนวิธีการทำงานและรูปแบบการให้บริการประชาชน และเทคโนโลยีที่ใช้สนับสนุนการปฏิบัติงาน ผู้บริหารหน่วยงานพิจารณาขอบนโยบายหรือมีข้อสั่งการในการปฏิบัติงานตามรูปแบบการปฏิบัติงาน ที่กำหนด โดยเมื่อพิจารณาแล้วควรแจ้งให้ผู้ปฏิบัติงานทราบและถือปฏิบัติ ซึ่งอาจกระทำได้หลายวิธี เช่น การออกคำสั่งหรือประกาศ การจัดทำบันทึกข้อความแจ้งเวียนภายในหน่วยงาน การแจ้งให้ผู้ปฏิบัติงานทราบ ผ่านช่องทางออนไลน์ เพื่อสร้างความเข้าใจกับบุคลากรภายในหน่วยงาน และพึงต้องติดตามและประเมินผล การดำเนินการเพื่อพบทวนการดำเนินการว่าส่งผลกระทบต่อประสิทธิภาพและคุณภาพการปฏิบัติงาน ตามภารกิจของหน่วยงานอย่างไรบ้าง และพิจารณาปรับปรุงรายละเอียดต่าง ๆ ให้มีความเหมาะสมต่อไป

๕ ข้อเสนอ

สำนักงาน ก.พ. ขอเสนอคณะรัฐมนตรีเพื่อโปรดพิจารณา ดังนี้

๕.๑ เห็นชอบ “แนวทางการปฏิบัติราชการที่รองรับชีวิตและการทำงานวิถีใหม่” พร้อมคู่มือ เพื่อให้ส่วนราชการใช้เป็นแนวทางในการดำเนินการต่อไป

๕.๒ มอบหมายให้หน่วยงานของรัฐพิจารณานำ “แนวทางการปฏิบัติราชการที่รองรับ ชีวิตและการทำงานวิถีใหม่” พร้อมคู่มือ ไปปรับใช้เป็นแนวทางในการดำเนินการตามความเหมาะสม ทั้งนี้ เพื่อให้เป็นไปตามแผนปฏิรูปประเทศ (ฉบับปรับปรุง) ด้านการบริหารราชการแผ่นดินในส่วนที่เกี่ยวข้องต่อไป

จึงเรียนมาเพื่อโปรดนำกราบเรียนนายกรัฐมนตรีเพื่อเสนอคณะรัฐมนตรีพิจารณาต่อไป

ขอแสดงความนับถือ



(นายปิยวัฒน์ คีวรักษ์)

เลขาธิการ ก.พ.

สำนักวิจัยและพัฒนาระบบงานบุคคล

โทร. ๐ ๒๕๔๗ ๑๐๐๐ ต่อ ๘๘๒๐, ๘๘๓๒

โทรสาร ๐ ๒๕๔๗ ๓๘๖๘

ไปรษณีย์อิเล็กทรอนิกส์ saowaluk.p@ocsc.go.th

สำเนาถูกต้อง

ศิริลักษณ์ พุกพงษ์กุล

(นางสาวเสาวลักษณ์ พุกพงษ์กุล)

มักหรัพยากรบุคคลชำนาญการพิเศษ

๒๕ กรกฎาคม ๒๕๖๕



บันทึกข้อความ

ส่วนราชการ : สำนักงานรองนายกรัฐมนตรี (นายวิษณุ เครืองาม) โทร. ๐ ๒๕๕๗ ๑๘๒๗

ที่ นร.๐๔๐๓(กร๒)/๗๕๗๐ วันที่ ๒๒ กรกฎาคม ๒๕๖๕

เรื่อง แนวทางการปฏิบัติราชการที่รองรับชีวิตและการทำงานวิถีใหม่

เรียน เลขาธิการคณะรัฐมนตรี

ด้วยสำนักงาน ก.พ. ได้เสนอเรื่องแนวทางการปฏิบัติราชการที่รองรับชีวิตและการทำงานวิถีใหม่ มาเพื่อคณะรัฐมนตรีพิจารณา เพื่อเป็นแนวทางการดำเนินการให้กับส่วนราชการและหน่วยงานของรัฐ สามารถนำไปปรับใช้ได้กับทั้งสถานการณ์ในภาวะปกติ และสถานการณ์ในภาวะไม่ปกติ จึงเห็นควรให้นำเรื่องดังกล่าวเสนอคณะรัฐมนตรีพิจารณาต่อไป

จึงเรียนมาเพื่อโปรดนำกราบเรียนนายกรัฐมนตรีเพื่อเสนอคณะรัฐมนตรีพิจารณาต่อไป

(นายวิษณุ เครืองาม)

รองนายกรัฐมนตรี

เอกสารประกอบวาระเพื่อพิจารณา

เรื่อง แนวทางการปฏิบัติราชการที่รองรับชีวิตและการทำงานวิถีใหม่

สิ่งที่ส่งมาด้วย แนวทางการปฏิบัติราชการที่รองรับชีวิตและการทำงานวิถีใหม่ ฯ





ด่วนที่สุด บันทึกข้อความ

รองปลัดฯ (นายประยูร)
รับที่ ๒๕๕๕๕
วันที่ ๒๗ ก.ย. ๖๕ เวลา ๑๕:๒๗ น.

กระทรวงเกษตรและสหกรณ์
รับที่ ๒๕๕๕๕
วันที่ ๒๗ ก.ย. ๖๕
เวลา ๑๕:๒๖

ส่วนราชการ สำนักเลขาธิการคณะรัฐมนตรี ทำเนียบรัฐบาล โทร. ๐ ๒๒๘๐ ๙๐๐๐ ต่อ ๑๗๓๔, ๑๕๒๒
ที่ นร. ๐๕๐๕/ว. ๔๑๙ วันที่ ๒๒ กันยายน ๒๕๖๕

เรื่อง แนวทางการปฏิบัติราชการที่รองรับชีวิตและการทำงานวิถีใหม่

เสนอ สำนักงานปลัดกระทรวงเกษตรและสหกรณ์

เพื่อโปรดพิจารณาแจ้งส่วนราชการ รัฐวิสาหกิจ และหน่วยงานอื่น ๆ ในสังกัด กษ. ทราบต่อไป
ทั้งนี้ ได้นำเรียนรัฐมนตรีว่าการกระทรวงเกษตรและสหกรณ์ รัฐมนตรีช่วยว่าการกระทรวงเกษตรและสหกรณ์
(นางสาวมนัญญา ไทยเศรษฐ์) และรัฐมนตรีช่วยว่าการกระทรวงเกษตรและสหกรณ์ (นายประภัตร โพธสุธน)
ทราบแล้ว

(นายชานนท์ สีต)
๒๗ ก.ย. ๖๕

นักวิเคราะห์นโยบายและแผนชำนาญการพิเศษ
ปฏิบัติราชการแทนหัวหน้าสำนักงานรัฐมนตรี

ปลัดกระทรวงเกษตรและสหกรณ์
รับที่ ๒๕๕๕๕
วันที่ ๒๗ ก.ย. ๖๕ เวลา ๑๕:๑๐

เรียน ปลัดกระทรวงเกษตรและสหกรณ์

เพื่อโปรดพิจารณา ทั้งนี้ เห็นสมควรแจ้งหน่วยงานในสังกัด สป.กษ. ส่วนราชการ
รัฐวิสาหกิจในสังกัด และองค์การมหาชนทราบและดำเนินการในส่วนที่เกี่ยวข้องต่อไป

5A.

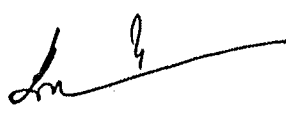
(นางอมราพร ชีพสมุทร)
ผู้อำนวยการกองกลาง
สำนักงานปลัดกระทรวงเกษตรและสหกรณ์

กระทรวงเกษตรและสหกรณ์
รับที่ ๒๕๕๕๕
วันที่ ๒๗ ก.ย. ๖๕
เวลา ๐๗:๑๐ น.

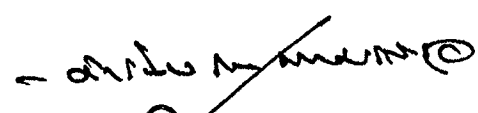
๒๖ ก.ย. ๖๕

(นายประยูร อินสกุล)
รองปลัดกระทรวงเกษตรและสหกรณ์
รักษาการแทนปลัดกระทรวงเกษตรและสหกรณ์

ด่วนที่สุด

ที่ นร ๐๕๐๕/ว ๔๑๙



สำนักงานรัฐมนตรี
กระทรวงเกษตรและสหกรณ์
เลขรับ.....๗๙๕๕๑
วันที่.....๒๒ ก.ย. ๒๕๖๕
เวลา.....๑๖.๑๙ น.

สำนักเลขาธิการคณะรัฐมนตรี
ทำเนียบรัฐบาล กทม. ๑๐๓๐๐

๒๒ กันยายน ๒๕๖๕

เรื่อง แนวทางการปฏิบัติราชการที่รองรับชีวิตและการทำงานวิถีใหม่

เรียน รัฐมนตรีว่าการกระทรวงเกษตรและสหกรณ์

สิ่งที่ส่งมาด้วย บัญชีสำเนาหนังสือที่ส่งมาด้วย

ด้วยสำนักงาน ก.พ. ได้ขอให้นำเสนอคณะรัฐมนตรีพิจารณา ดังนี้

๑. เห็นชอบ “แนวทางการปฏิบัติราชการที่รองรับชีวิตและการทำงานวิถีใหม่” พร้อมคู่มือ เพื่อให้ส่วนราชการใช้เป็นแนวทางในการดำเนินการต่อไป

๒. มอบหมายให้หน่วยงานของรัฐพิจารณานำ “แนวทางการปฏิบัติราชการที่รองรับชีวิตและการทำงานวิถีใหม่” พร้อมคู่มือ ไปปรับใช้เป็นแนวทางในการดำเนินการตามความเหมาะสม ทั้งนี้ เพื่อให้เป็นไปตามแผนปฏิรูปประเทศ (ฉบับปรับปรุง) ด้านการบริหารราชการแผ่นดินในส่วนที่เกี่ยวข้องต่อไป ซึ่งหน่วยงานที่เกี่ยวข้องได้เสนอความเห็นไปเพื่อประกอบการพิจารณาของคณะรัฐมนตรีด้วย ความละเอียดปรากฏตามบัญชีสำเนาหนังสือที่ส่งมาด้วยนี้

คณะรัฐมนตรีได้ประชุมปรึกษาเมื่อวันที่ ๒๐ กันยายน ๒๕๖๕ ลงมติว่า

๑. เห็นชอบทั้ง ๒ ข้อ ตามที่สำนักงาน ก.พ. เสนอ

๒. ให้สำนักงาน ก.พ. ส่วนราชการ และหน่วยงานของรัฐรับความเห็นของกระทรวงการคลัง กระทรวงเกษตรและสหกรณ์ กระทรวงคมนาคม กระทรวงทรัพยากรธรรมชาติและสิ่งแวดล้อม กระทรวงพาณิชย์ กระทรวงมหาดไทย สำนักงานปลัดสำนักนายกรัฐมนตรี สำนักเลขาธิการนายกรัฐมนตรี สำนักงานสภาพัฒนาการเศรษฐกิจและสังคมแห่งชาติ สำนักงาน ก.พ.ร. สำนักงานทรัพยากรน้ำแห่งชาติ และสำนักงานคณะกรรมการนโยบายที่ดินแห่งชาติไปพิจารณาดำเนินการในส่วนที่เกี่ยวข้องต่อไปด้วย

จึงเรียนยืนยันมา

ขอแสดงความนับถือ

(นางณัฐฎ์จारी อนันตศิลป์)

เลขาธิการคณะรัฐมนตรี

กองพัฒนายุทธศาสตร์และติดตามนโยบายพิเศษ

โทร. ๐ ๒๒๘๐ ๙๐๐๐ ต่อ ๑๗๓๔ (ณัฐินี), ๑๕๒๒ (เฉลิมขวัญ)

โทรสาร ๐ ๒๒๘๐ ๑๔๔๖

www.soc.go.th

ไปรษณีย์อิเล็กทรอนิกส์ saraban@soc.go.th

บัญชีสำเนาหนังสือที่ส่งมาด้วย

เรื่อง แนวทางการปฏิบัติราชการที่รองรับชีวิตและการทำงานวิถีใหม่

๑. สำเนาหนังสือสำนักงาน ก.พ. ที่ นร ๑๐๑๒.๑/๒๖๖ ลงวันที่ ๒๕ กรกฎาคม ๒๕๖๕
๒. สำเนาหนังสือกระทรวงกลาโหม ด่วนที่สุด ที่ กท ๐๒๐๑/๑๘๙๐ ลงวันที่ ๒๐ กันยายน ๒๕๖๕
๓. สำเนาหนังสือกระทรวงการคลัง ด่วนที่สุด ที่ กค ๐๒๐๙/๑๑๘๗๔ ลงวันที่ ๒ กันยายน ๒๕๖๕
๔. สำเนาหนังสือกระทรวงการต่างประเทศ ด่วนที่สุด ที่ กต ๐๒๐๘/๗๔๕๔ ลงวันที่ ๙ กันยายน ๒๕๖๕
๕. สำเนาหนังสือกระทรวงการท่องเที่ยวและกีฬา ด่วนที่สุด ที่ กก ๐๒๑๔/๒๔๖๘ ลงวันที่ ๙ สิงหาคม ๒๕๖๕
๖. สำเนาหนังสือกระทรวงการอุดมศึกษา วิทยาศาสตร์ วิจัยและนวัตกรรม
ด่วนที่สุด ที่ อว (ปคร) ๐๒๑๓/๑๘๙๐๔ ลงวันที่ ๕ กันยายน ๒๕๖๕
๗. สำเนาหนังสือกระทรวงเกษตรและสหกรณ์ ด่วนที่สุด ที่ กษ ๐๒๐๒/๓๑๔๐ ลงวันที่ ๕ สิงหาคม ๒๕๖๕
๘. สำเนาหนังสือกระทรวงคมนาคม ด่วนที่สุด ที่ คค (ปคร) ๐๒๐๖/๒๖๑๑ ลงวันที่ ๑๕ กันยายน ๒๕๖๕
๙. สำเนาหนังสือกระทรวงดิจิทัลเพื่อเศรษฐกิจและสังคม ด่วนที่สุด ที่ ดศ ๐๑๐๐.๔/๑๗๗๔๒
ลงวันที่ ๓๑ สิงหาคม ๒๕๖๕
๑๐. สำเนาหนังสือกระทรวงทรัพยากรธรรมชาติและสิ่งแวดล้อม ด่วนที่สุด ที่ ทส ๐๒๒๐.๒/๒๓๖๙
ลงวันที่ ๓๐ สิงหาคม ๒๕๖๕
๑๑. สำเนาหนังสือกระทรวงพลังงาน ด่วนที่สุด ที่ พน ๐๒๐๑/๑๕๔๖ ลงวันที่ ๒๕ สิงหาคม ๒๕๖๕
๑๒. สำเนาหนังสือกระทรวงพาณิชย์ ด่วนที่สุด ที่ พผ ๐๒๐๒/๔๐๙๑ ลงวันที่ ๑๖ สิงหาคม ๒๕๖๕
๑๓. สำเนาหนังสือกระทรวงมหาดไทย ด่วนที่สุด ที่ มท ๐๒๑๘/๑๔๔๒๔ ลงวันที่ ๒๖ สิงหาคม ๒๕๖๕
๑๔. สำเนาหนังสือกระทรวงยุติธรรม ด่วนที่สุด ที่ ยธ ๐๒๐๑๒/๘๔๗๑๑ ลงวันที่ ๒๙ สิงหาคม ๒๕๖๕
๑๕. สำเนาหนังสือกระทรวงวัฒนธรรม ที่ วธ ๐๒๐๒/๓๓๒๗ ลงวันที่ ๑๕ สิงหาคม ๒๕๖๕
๑๖. สำเนาหนังสือกระทรวงศึกษาธิการ ที่ ศธ ๐๒๑๒/๒๔๘๐ ลงวันที่ ๒๔ สิงหาคม ๒๕๖๕
๑๗. สำเนาหนังสือกระทรวงสาธารณสุข ที่ สธ ๐๒๐๘.๐๗/๒๘๕๗ ลงวันที่ ๑๙ สิงหาคม ๒๕๖๕
๑๘. สำเนาหนังสือกระทรวงอุตสาหกรรม ด่วนที่สุด ที่ อก ๐๒๑๐(๒)/๘๓๙๑ ลงวันที่ ๓๐ สิงหาคม ๒๕๖๕
๑๙. สำเนาหนังสือสำนักงานปลัดสำนักนายกรัฐมนตรี ที่ นร ๐๑๐๒/๑๑๖๘ ลงวันที่ ๒๒ สิงหาคม ๒๕๖๕
๒๐. สำเนาหนังสือสำนักเลขาธิการนายกรัฐมนตรี ที่ นร ๐๔๐๑.๓/๑๒๖๖๙ ลงวันที่ ๑๙ กันยายน ๒๕๖๕
๒๑. สำเนาหนังสือสำนักงบประมาณ ด่วนที่สุด ที่ นร ๐๗๐๓/๗๕๑ ลงวันที่ ๑๘ สิงหาคม ๒๕๖๕
๒๒. สำเนาหนังสือสำนักงานคณะกรรมการกฤษฎีกา ด่วนที่สุด ที่ นร ๐๙๐๔/๑๘๘๘ ลงวันที่ ๘ สิงหาคม ๒๕๖๕
๒๓. สำเนาหนังสือสำนักงานสภาพัฒนาการเศรษฐกิจและสังคมแห่งชาติ ด่วนที่สุด ที่ นร ๑๑๐๑/๔๕๖๑
ลงวันที่ ๙ สิงหาคม ๒๕๖๕
๒๔. สำเนาหนังสือสำนักงาน ก.พ.ร. ด่วนที่สุด ที่ นร ๑๒๐๐/๑๑๔๔ ลงวันที่ ๘ สิงหาคม ๒๕๖๕
๒๕. สำเนาหนังสือสำนักงานทรัพยากรน้ำแห่งชาติ ที่ นร ๑๔๐๑/๔๕๘๑ ลงวันที่ ๙ สิงหาคม ๒๕๖๕
๒๖. สำเนาหนังสือสำนักงานคณะกรรมการนโยบายที่ดินแห่งชาติ ที่ นร ๑๖๐๑.๓/๑๖๖๓
ลงวันที่ ๘ สิงหาคม ๒๕๖๕
๒๗. สำเนาหนังสือสำนักงานพระพุทธศาสนาแห่งชาติ ด่วนที่สุด ที่ พศ ๐๐๐๑/๘๕๖๑ ลงวันที่ ๕ สิงหาคม ๒๕๖๕
๒๘. สำเนาหนังสือสำนักงานตำรวจแห่งชาติ ที่ ตช ๐๐๐๗.๑๔/๓๖๔๐ ลงวันที่ ๑๗ สิงหาคม ๒๕๖๕
๒๙. สำเนาหนังสือสำนักงาน ป.ป.ท. ด่วนที่สุด ที่ ปป ๐๐๐๑.๘/๗๓๓ ลงวันที่ ๑๑ สิงหาคม ๒๕๖๕
๓๐. สำเนาหนังสือศูนย์อำนวยการบริหารจังหวัดชายแดนภาคใต้ ด่วนที่สุด ที่ นร ๕๒๐๑/๒๖๔๐
ลงวันที่ ๑๑ สิงหาคม ๒๕๖๕
๓๑. สำเนาหนังสือสำนักงาน ป.ป.ส. ที่ ยธ ๑๑๐๑.๐๕/๒๔๒๘๙ ลงวันที่ ๑๕ สิงหาคม ๒๕๖๕



ที่ นร ๑๐๑๒.๑/๖๖๖

สำนักงาน ก.พ.

ถนนติวานนท์ จังหวัดนนทบุรี ๑๑๐๐๐

๒๕ กรกฎาคม ๒๕๖๕

เรื่อง แนวทางการปฏิบัติราชการที่รองรับชีวิตและการทำงานวิถีใหม่

เรียน เลขาธิการคณะกรรมการข้าราชการ

สิ่งที่ส่งมาด้วย ๑. หนังสือรองนายกรัฐมนตรีเห็นชอบให้เสนอคณะกรรมการ

๒. แนวทางการปฏิบัติราชการที่รองรับชีวิตและการทำงานวิถีใหม่ พร้อมคู่มือ

ด้วยสำนักงาน ก.พ. ขอเสนอเรื่อง แนวทางการปฏิบัติราชการที่รองรับชีวิตและการทำงานวิถีใหม่ มาเพื่อคณะกรรมการพิจารณา โดยเรื่องนี้เข้าข่ายที่จะต้องนำเสนอคณะกรรมการตามมาตรา ๔ (๑) แห่งพระราชกฤษฎีกาว่าด้วยการเสนอเรื่องและการประชุมคณะกรรมการ พ.ศ. ๒๕๔๘ ประกอบกับเป็นการดำเนินการตามอำนาจหน้าที่ของ ก.พ. และสำนักงาน ก.พ. ตามมาตรา ๘ (๑) และมาตรา ๓๓ (๒) แห่งพระราชบัญญัติระเบียบข้าราชการพลเรือน พ.ศ. ๒๕๕๑ รวมทั้งสอดคล้องกับแผนการปฏิรูปประเทศ (ฉบับปรับปรุง) ด้านการบริหารราชการแผ่นดิน กิจกรรมปฏิรูปที่ ๒ ทั้งนี้ รองนายกรัฐมนตรี (นายวิษณุ เครืองาม) กำกับการบริหารราชการของสำนักงาน ก.พ. ได้เห็นชอบให้นำเรื่องดังกล่าวเสนอคณะกรรมการด้วยแล้ว ตามสิ่งที่ส่งมาด้วย ๑

ทั้งนี้ เรื่องดังกล่าวมีรายละเอียด ดังนี้

๑. ที่มา

๑.๑ สภาพการเปลี่ยนแปลงทางเศรษฐกิจ สังคม วัฒนธรรม ตลอดจนความก้าวหน้าทางเทคโนโลยีที่เกิดขึ้นอย่างรวดเร็ว โดยเฉพาะสถานการณ์การแพร่ระบาดของโรคติดเชื้อไวรัสโคโรนา ๒๐๑๙ (COVID-19) ในช่วงระยะเวลา ๒ ปีที่ผ่านมา ส่งผลกระทบต่อรูปแบบการดำรงชีวิตและการปฏิบัติงานในภาครัฐอย่างต่อเนื่อง ภาครัฐจึงมีความจำเป็นต้องปรับตัวและปรับเปลี่ยนวิธีการปฏิบัติงานและการให้บริการประชาชน ตลอดจนการบริหารจัดการภายในหน่วยงานให้มีความเหมาะสมและยืดหยุ่นคล่องตัวให้สอดคล้องกับฐานวิถีชีวิตใหม่ (New Normal) เพื่อให้เจ้าหน้าที่ของรัฐสามารถปฏิบัติงานได้อย่างต่อเนื่องและมีประสิทธิภาพที่ไม่ลดลงไปกว่าเดิม

๑.๒ แผนการปฏิรูปประเทศ (ฉบับปรับปรุง) ด้านการบริหารราชการแผ่นดิน “กิจกรรมปฏิรูปที่ ๒ จัดโครงสร้างองค์กร และระบบงานภาครัฐให้มีความยืดหยุ่น คล่องตัว และเปลี่ยนแปลงได้ตามสถานการณ์” กำหนดให้ต้องมีการปรับปรุงโครงสร้างองค์กรและระบบงานภาครัฐให้มีความยืดหยุ่นคล่องตัวและเปลี่ยนแปลงได้ตามสถานการณ์ โดยพัฒนารูปแบบการปฏิบัติงานของหน่วยงานภาครัฐให้สอดคล้อง

/ กับบริบท...

กับบริบทที่เปลี่ยนแปลงไป รองรับฐานวิถีชีวิตใหม่ (New Normal) เพื่อให้ส่วนราชการและหน่วยงานของรัฐ มีความยืดหยุ่น คล่องตัว สามารถปฏิบัติภารกิจเพื่อตอบสนองความต้องการของประชาชนได้อย่างทันที่ทันที่ โดยมอบหมายให้สำนักงาน ก.พ. เป็นหน่วยงานหลักรับผิดชอบจัดทำรูปแบบการปฏิบัติราชการที่รองรับ ฐานวิถีชีวิตใหม่ (New Normal) เพื่อเป็นแนวทางการดำเนินการให้กับส่วนราชการและหน่วยงานของรัฐต่อไป

๑.๓ สำนักงาน ก.พ. ได้ดำเนินการจัดทำแนวทางการปฏิบัติราชการที่รองรับชีวิตและ การทำงานวิถีใหม่พร้อมคู่มือ โดยศึกษารูปแบบและแนวปฏิบัติจากภาครัฐในต่างประเทศ ประกอบกับข้อมูล จากการสำรวจความคิดเห็นประชาชนและข้าราชการพลเรือนสามัญต่อการปฏิบัติงานภาครัฐในสถานการณ์ การแพร่ระบาดของโรคติดเชื้อไวรัสโคโรนา ๒๐๑๙ (COVID-19) ระหว่างวันที่ ๒๔ มกราคม ๒๕๖๕ ถึงวันที่ ๑๑ กุมภาพันธ์ ๒๕๖๕ และการถอดบทเรียนการบริหารงานบุคคลของส่วนราชการในช่วงสถานการณ์ COVID-19 ระหว่างวันที่ ๓๐ มีนาคม ๒๕๖๕ ถึงวันที่ ๑ เมษายน ๒๕๖๕ เพื่อให้เนื้อหาสาระมีความครอบคลุม สามารถนำไปสู่ การปฏิบัติได้อย่างมีประสิทธิภาพ และเรื่องนี้ได้นำเสนอต่อคณะกรรมการข้าราชการพลเรือน (ก.พ.) ในการประชุม ครั้งที่ ๕/๒๕๖๕ เมื่อวันที่ ๑๘ พฤษภาคม ๒๕๖๕ โดย ก.พ. มีมติเห็นชอบ และให้ปรับปรุงเพิ่มเติมในบางส่วน แล้วเสนอคณะรัฐมนตรีพิจารณาต่อไป

๑.๔ คณะรัฐมนตรีในการประชุมเมื่อวันที่ ๒๑ มิถุนายน ๒๕๖๕ มีมติเห็นชอบในหลักการ ของร่างระเบียบสำนักนายกรัฐมนตรีว่าด้วยการปฏิบัติงานนอกที่ตั้งของส่วนราชการ พ.ศ. ตามที่สำนักงาน ปลัดสำนักนายกรัฐมนตรี (ส.ป.น.) เสนอ และให้ส่งคณะกรรมการตรวจสอบร่างกฎหมายและร่างอนุบัญญัติ ที่เสนอคณะรัฐมนตรีตรวจพิจารณาโดยให้ความเห็นของสำนักงาน ก.พ. ไปประกอบการพิจารณาด้วย แล้วดำเนินการต่อไปได้ และให้สำนักงานปลัดสำนักนายกรัฐมนตรีและหน่วยงานที่เกี่ยวข้องรับความเห็น ของคณะรัฐมนตรีและสำนักงาน ก.พ.ร. ไปพิจารณาดำเนินการต่อไปด้วย

๒. เหตุผลความจำเป็นที่ต้องเสนอคณะรัฐมนตรี

การปฏิบัติราชการที่รองรับชีวิตและการทำงานวิถีใหม่ตามแนวทางและคู่มือที่แนบมา พร้อมทั้งจะสามารถใช้เป็นกรอบการดำเนินการสำหรับส่วนราชการและหน่วยงานของรัฐในการพิจารณาเหตุผล ความจำเป็นในการปฏิบัติราชการในรูปแบบและวิถีใหม่อย่างเหมาะสมและคล่องตัว สอดคล้องกับสถานการณ์ ทางเศรษฐกิจ สังคม เทคโนโลยี และสาธารณสุขที่เปลี่ยนแปลงไปอย่างรวดเร็วและต่อเนื่อง ทั้งนี้ เพื่อให้เกิด ประโยชน์สูงสุดในการให้บริการประชาชนและประสิทธิภาพในการปฏิบัติงานของภาครัฐ

๓. ความเร่งด่วนของเรื่อง

การจัดทำแนวทางการปฏิบัติราชการที่รองรับชีวิตและการทำงานวิถีใหม่เป็น การดำเนินการตามแผนการปฏิรูปประเทศ (ฉบับปรับปรุง) ด้านการบริหารราชการแผ่นดิน เพื่อให้ภาครัฐมีแนวทาง การปฏิบัติราชการที่ทันสมัย ยืดหยุ่น มีประสิทธิภาพ และสอดคล้องกับฐานวิถีชีวิตใหม่ (New Normal)

/ทั้งรูปแบบ...

ทั้งรูปแบบการให้บริการประชาชนและการปฏิบัติราชการ นอกจากนี้ ยังสามารถใช้เป็นแนวทางการดำเนินการของภาครัฐเพื่อรองรับรูปแบบและวิธีการปฏิบัติราชการหลังจากสถานการณ์การแพร่ระบาดของโรคติดเชื้อไวรัสโคโรนา ๒๐๑๙ (COVID-19) ได้คลี่คลายลงแล้วอีกด้วย (Post - COVID)

๔. สาระสำคัญ

สำนักงาน ก.พ. ได้จัดทำแนวทางการปฏิบัติราชการที่รองรับชีวิตและการทำงานวิถีใหม่ พร้อมคู่มือ เพื่อให้ส่วนราชการและหน่วยงานของรัฐสามารถใช้เป็นกรอบการดำเนินการในการพิจารณารูปแบบการปฏิบัติราชการที่สอดคล้องกับฐานวิถีชีวิตใหม่ (New Normal) ได้อย่างมีประสิทธิภาพ โดยหน่วยงานสามารถนำไปปรับใช้ให้กับทั้งสถานการณ์ในภาวะปกติ และสถานการณ์ในภาวะไม่ปกติ อาทิ การแพร่ระบาดของโรคภัยไข้เจ็บ หรือภัยพิบัติทางธรรมชาติ รวมทั้งส่งเสริมการยกระดับความสามารถหน่วยงานของรัฐและขีดความสามารถของเจ้าหน้าที่ของรัฐสู่การปรับเปลี่ยนเป็นรัฐบาลดิจิทัล (Government Digital Transformation) ทั้งนี้ แนวทางและคู่มือนี้เป็นกรอบการดำเนินการที่หน่วยงานอาจจะนำไปใช้ประกอบการพิจารณาดำเนินการตามเหตุผลความจำเป็นที่เห็นว่าเหมาะสมกับภารกิจของหน่วยงานและสถานการณ์ โดยสรุปสาระสำคัญได้ ดังนี้

๔.๑ นิยามการปฏิบัติราชการที่รองรับชีวิตและการทำงานวิถีใหม่

การปฏิบัติราชการที่รองรับชีวิตและการทำงานวิถีใหม่ หมายถึง การปฏิบัติราชการรูปแบบใหม่ของภาครัฐที่มีความยืดหยุ่น คล่องตัว มีประสิทธิภาพ โดยใช้ประโยชน์จากเทคโนโลยีดิจิทัลในการปรับรูปแบบวิธีการทำงาน และรูปแบบการบริหารจัดการทรัพยากรให้เกิดประโยชน์สูงสุด เพื่อความเป็นเลิศในการปฏิบัติราชการและการให้บริการประชาชน รวมทั้งเสริมสร้างคุณภาพชีวิตที่ดีของผู้ปฏิบัติงาน นอกจากนี้ ยังหมายรวมถึงการปฏิบัติราชการภายใต้สถานการณ์ภาวะไม่ปกติที่ส่งผลให้หน่วยงานของรัฐต้องปรับรูปแบบการปฏิบัติราชการให้เกิดความคล่องตัวและสามารถปรับตัวได้ทันต่อเหตุการณ์อีกด้วย

๔.๒ หลักการ

๑) การปรับรูปแบบและแนวทางการปฏิบัติราชการเพื่อให้ส่วนราชการและหน่วยงานของรัฐปรับตัวได้อย่างสอดคล้องกับบริบทและสถานการณ์ที่เปลี่ยนแปลงไปได้อย่างคล่องตัวและทันการณ์ โดยคำนึงถึงประสิทธิภาพและผลสัมฤทธิ์ของงานภาครัฐ ตลอดจนผลประโยชน์ที่ประชาชนจะได้รับจากการรับบริการเป็นสำคัญ

๒) การปรับรูปแบบและแนวทางการปฏิบัติราชการที่จะต้องควบคู่ไปกับการปรับรูปแบบการบริหารส่วนราชการและหน่วยงานของรัฐในภาพรวมในทุกมิติ อาทิ ระบบและขั้นตอนการทำงานและการให้บริการประชาชน การบริหารทรัพยากรบุคคล การปรับปรุงด้านเทคโนโลยีในการปฏิบัติงาน เพื่อเพิ่มประสิทธิภาพการปฏิบัติราชการและการให้บริการประชาชนเป็นไปอย่างต่อเนื่อง รวดเร็ว เหมาะสมกับบริบทและสภาพการณ์การทำงานของแต่ละส่วนราชการและหน่วยงานของรัฐ

๓) การเปิดโอกาสให้ส่วนราชการและหน่วยงานของรัฐสามารถส่งเสริมให้เกิดการปรับวิธีคิดและกรอบความคิด (Mindset) ของผู้ปฏิบัติงานทุกระดับ เพื่อให้พร้อมปรับตัวเปลี่ยนแปลงอยู่ตลอดเวลา ตลอดจนให้มีความพร้อมที่จะเรียนรู้และพัฒนาตนเองตลอดเวลาเมื่อสถานการณ์เปลี่ยนแปลงไป

/ ๔) การเปิด...

๔) การเปิดโอกาสให้ส่วนราชการและหน่วยงานของรัฐสามารถพิจารณากำหนดรูปแบบวิธีการปฏิบัติราชการให้สอดคล้องกับภารกิจและลักษณะงาน เพื่อให้สามารถปฏิบัติภารกิจของส่วนราชการและหน่วยงานของรัฐได้อย่างมีประสิทธิภาพ อีกทั้งยังคำนึงถึงคุณภาพชีวิตในการทำงานของผู้ปฏิบัติงานและวิธีการดำเนินชีวิตเพื่อการสร้างสมดุลที่เหมาะสมกับการปฏิบัติงาน

๔.๓ วัตถุประสงค์

๑) เพื่อเพิ่มประสิทธิภาพและผลสัมฤทธิ์ของงานภาครัฐ มีการพัฒนาคุณภาพการให้บริการให้สะดวก รวดเร็ว โดยลดข้อจำกัดด้านเวลาและสถานที่ในการให้บริการประชาชน มีการทบทวนกระบวนการปฏิบัติราชการและปรับเปลี่ยนวิธีการทำงานให้สะดวก รวดเร็ว ลดความแออัด ตลอดจนออกแบบและปรับปรุงการบริการภาครัฐรูปแบบใหม่ที่มีประชาชนเป็นศูนย์กลาง

๒) เพื่อให้การบริหารทรัพยากรบุคคลภาครัฐเกิดความยืดหยุ่นและคล่องตัวสอดคล้องกับสถานการณ์การทำงานวิถีใหม่ หรือกรณีสถานการณ์ไม่ปกติ ฉุกเฉิน หรือเหตุวิกฤติอื่น ๆ โดยใช้เทคโนโลยีดิจิทัลสนับสนุนการปฏิบัติงาน เพื่อเป็นการสร้างคุณภาพชีวิตและการทำงาน ตลอดจนส่งเสริมแรงจูงใจในการปฏิบัติงานของข้าราชการและเจ้าหน้าที่ของรัฐ

๕.๔ แนวทางดำเนินการ

ส่วนราชการและหน่วยงานของรัฐสามารถพิจารณากำหนดรูปแบบการปฏิบัติราชการที่รองรับชีวิตและการทำงานวิถีใหม่ โดยพิจารณาดำเนินการประกอบกับการปรับรูปแบบและขั้นตอนวิธีการในการให้บริการประชาชนที่ทันสมัย การพิจารณาลักษณะงานและภารกิจของหน่วยงาน และการพิจารณาใช้เทคโนโลยีสนับสนุนการปฏิบัติงานเพื่อเพิ่มประสิทธิภาพและคุณภาพในการให้บริการประชาชนเป็นสำคัญ นอกจากนี้ หน่วยงานยังควรต้องพิจารณารูปแบบและวิธีการบริหารงานภายในหน่วยงาน ได้แก่ การบริหารแผนงาน การบริหารงบประมาณ และการบริหารงานบุคคล ให้สอดคล้องกับการดำเนินการตามแนวทาง ดังนี้

๑) การปรับรูปแบบและขั้นตอนวิธีการทำงานและรูปแบบการให้บริการประชาชน ส่วนราชการและหน่วยงานของรัฐสามารถปรับปรุงกระบวนการ ระบบและขั้นตอนการทำงานเพื่อยกระดับมาตรฐานการทำงานภายในให้สอดคล้องกับสถานการณ์และความคาดหวังของผู้รับบริการและผู้มีส่วนได้ส่วนเสีย มีการลดขั้นตอนและกระบวนการที่ไม่จำเป็นเพื่อให้การทำงานมีประสิทธิภาพสูงสุด หรือปรับปรุงรูปแบบการให้บริการประชาชนโดยใช้เทคโนโลยีดิจิทัลทดแทนการใช้กำลังคนปกติ หรือการให้บริการประชาชนได้ตลอด ๒๔ ชั่วโมง ๗ วัน รวมวันเสาร์ - อาทิตย์ เพื่ออำนวยความสะดวกแก่ประชาชนสามารถติดต่อราชการได้ทุกวัน

๒) การพิจารณาลักษณะงานและภารกิจ ส่วนราชการและหน่วยงานของรัฐพิจารณากำหนดภารกิจใดหรือลักษณะงานใดมีความเหมาะสมที่จะปฏิบัติงานในรูปแบบใด จึงจะสามารถตอบสนองต่อความต้องการของประชาชนผู้รับบริการและสอดคล้องกับการดำเนินงานตามภารกิจให้ดีที่สุด และต้องไม่กระทบต่อประสิทธิภาพในการปฏิบัติงาน โดยอาจพิจารณาจากภารกิจของหน่วยงาน ได้แก่ ภารกิจการให้บริการหรืออำนวยความสะดวกประชาชน ภารกิจการจัดทำนโยบายหรือสนับสนุนการดำเนินการภาครัฐ และภารกิจที่มี

ลักษณะเฉพาะ หรือพิจารณาจากชื่อตำแหน่งงาน อาทิ ตำแหน่งงานที่ต้องติดต่อกับประชาชน ตำแหน่งงานที่สนับสนุนการปฏิบัติงานของหน่วยงาน ตำแหน่งงานที่ต้องศึกษา วิเคราะห์ วิจัย ตำแหน่งงานที่ต้องปฏิบัติงานในพื้นที่เฉพาะ และตำแหน่งงานที่ต้องปฏิบัติงานกำกับ ติดตามงานและบังคับบัญชา

๓) การนำเทคโนโลยีมาใช้สนับสนุนการปฏิบัติงาน ส่วนราชการและหน่วยงานของรัฐอาจนำเทคโนโลยีมาใช้สนับสนุนการให้บริการประชาชนและผู้รับบริการ โดยอาจพิจารณาปรับเปลี่ยนงานภาครัฐที่สำคัญเป็นรูปแบบดิจิทัลแบบเบ็ดเสร็จ (End-to-End Digital Services) การดำเนินการผ่านแพลตฟอร์มกลางของงานบริการภาครัฐ อาทิ ระบบการให้บริการภาครัฐแบบเบ็ดเสร็จทางอิเล็กทรอนิกส์ (Biz Portal) ระบบพอร์ทัลกลางเพื่อประชาชน (Citizen Portal) การปรับรูปแบบการบริการบางลักษณะให้อยู่ในรูปแบบอิเล็กทรอนิกส์ (e-Service) หรือพัฒนานวัตกรรมเพื่อสนับสนุนการให้บริการและการปฏิบัติงาน รวมถึงอาจนำเทคโนโลยีสารสนเทศเข้ามาใช้สนับสนุนการปฏิบัติงานภายในหน่วยงาน ให้สามารถดำเนินการได้โดยไม่ติดขัด และสามารถติดตามขั้นตอนการปฏิบัติงานได้อย่างมีประสิทธิภาพ อาทิ ระบบเอกสารอิเล็กทรอนิกส์ ระบบสารบรรณอิเล็กทรอนิกส์ ระบบการปฏิบัติงานภายในอิเล็กทรอนิกส์ ระบบการบริหารงานบุคคลอิเล็กทรอนิกส์ ระบบการสื่อสาร และการประชุมอิเล็กทรอนิกส์ ระบบความมั่นคงปลอดภัยของข้อมูล และระบบความช่วยเหลือทางเทคนิค

๔) การบริหารจัดการภายในหน่วยงาน ส่วนราชการและหน่วยงานของรัฐ ควรต้องปรับรูปแบบและวิธีการในการปฏิบัติงานที่แตกต่างจากเดิม เพื่อให้การบริหารจัดการภายในหน่วยงาน สอดคล้องกับฐานวิธีชีวิตใหม่ (New Normal) ทั้งด้านการบริหารแผนงานที่มีการกำหนดนโยบายและเป้าหมาย การปรับเปลี่ยนองค์กรที่ชัดเจน ด้านการบริหารงบประมาณเพื่อจัดเตรียมความพร้อมทั้งด้านอุปกรณ์และระบบ โครงสร้างพื้นฐานเพื่อรองรับการปรับกระบวนการงานและการนำเทคโนโลยีมาใช้ในการให้บริการประชาชนและการปฏิบัติอย่างเต็มประสิทธิภาพ และด้านการบริหารงานบุคคลที่ควรออกแบบและปรับปรุงกลไกการบริหารงานบุคคลภายในให้มีการมอบหมายงาน ตรวจสอบ กำกับ ติดตามงานและบริหารผลการปฏิบัติงานอย่างมีประสิทธิภาพ สามารถมอบหมายและติดตามงานได้โดยไม่จำกัดรูปแบบและสถานที่ในการปฏิบัติงาน มีการพัฒนาทักษะและสมรรถนะของผู้ปฏิบัติงานทุกระดับให้มีความเข้าใจและความพร้อมในการปฏิบัติงานรูปแบบใหม่ มีการพัฒนาคุณภาพชีวิตและส่งเสริมความผูกพันในองค์กรโดยการออกแบบกิจกรรมที่เหมาะสม และสอดคล้องกับรูปแบบการปฏิบัติงานที่เปลี่ยนแปลงไป และมีการรักษาวินัยและเสริมสร้างจริยธรรมที่เหมาะสม ตลอดจนรักษาภาพลักษณ์ที่ดีของเจ้าหน้าที่ของรัฐที่มีความเสียสละและมีอุดมการณ์ ตลอดจนมุ่งสร้างความเชื่อมั่นที่ประชาชนมีต่อเจ้าหน้าที่ของรัฐไม่ว่าจะปฏิบัติงานในที่ตั้งหรือนอกที่ตั้งก็ตาม .

๕) การพิจารณาเลือกรูปแบบการปฏิบัติงาน ส่วนราชการและหน่วยงานของรัฐ สามารถพิจารณากำหนดรูปแบบการปฏิบัติงานของเจ้าหน้าที่ให้เหมาะสมกับภารกิจ ลักษณะงานของหน่วยงาน รูปแบบการให้บริการประชาชน รวมถึงเทคโนโลยีที่นำมาใช้เพื่อพัฒนาระบบงาน เพื่อให้การปฏิบัติงานและการให้บริการประชาชนมีประสิทธิภาพ และหน่วยงานสามารถปรับตัวเพื่อตอบสนองต่อการเปลี่ยนแปลงทั้งทางเศรษฐกิจและสังคมได้อย่างทันการณ์ โดยสามารถพิจารณาจากรูปแบบการปฏิบัติงาน จำนวน ๓ รูปแบบ ดังนี้

/ รูปแบบที่...

รูปแบบที่ ๑ การปฏิบัติงานในที่ตั้งโดยการเหลื่อมเวลาทำงาน
รูปแบบที่ ๒ การปฏิบัติงานในที่ตั้งโดยการนับชั่วโมงทำงาน
รูปแบบที่ ๓ การปฏิบัติงานนอกที่ตั้ง

๖) การดำเนินการของหน่วยงาน ส่วนราชการและหน่วยงานของรัฐพิจารณา เหตุผลความจำเป็นในการดำเนินการ โดยพิจารณาภารกิจและลักษณะงานของหน่วยงานในภาพรวม รูปแบบ และขั้นตอนวิธีการทำงานและรูปแบบการให้บริการประชาชน และเทคโนโลยีที่ใช้สนับสนุนการปฏิบัติงาน ผู้บริหารหน่วยงานพิจารณาขอบนโยบายหรือมีข้อสั่งการในการปฏิบัติงานตามรูปแบบการปฏิบัติงาน ที่กำหนด โดยเมื่อพิจารณาแล้วควรแจ้งให้ผู้ปฏิบัติงานทราบและถือปฏิบัติ ซึ่งอาจจะทำให้หลายวิธี เช่น การออกคำสั่งหรือประกาศ การจัดทำบันทึกข้อความแจ้งเวียนภายในหน่วยงาน การแจ้งให้ผู้ปฏิบัติงานทราบ ผ่านช่องทางออนไลน์ เพื่อสร้างความเข้าใจกับบุคลากรภายในหน่วยงาน และพึงต้องติดตามและประเมินผล การดำเนินการเพื่อทบทวนการดำเนินการว่าส่งผลกระทบต่อประสิทธิภาพและคุณภาพการปฏิบัติงาน ตามภารกิจของหน่วยงานอย่างไรบ้าง และพิจารณาปรับปรุงรายละเอียดต่าง ๆ ให้มีความเหมาะสมต่อไป

๕. ข้อเสนอ

สำนักงาน ก.พ. ขอเสนอคณะรัฐมนตรีเพื่อโปรดพิจารณา ดังนี้

๕.๑ เห็นชอบ "แนวทางการปฏิบัติราชการที่รองรับชีวิตและการทำงานวิถีใหม่" พร้อมคู่มือ เพื่อให้ส่วนราชการใช้เป็นแนวทางในการดำเนินการต่อไป

๕.๒ มอบหมายให้หน่วยงานของรัฐพิจารณานำ "แนวทางการปฏิบัติราชการที่รองรับ ชีวิตและการทำงานวิถีใหม่" พร้อมคู่มือ ไปปรับใช้เป็นแนวทางในการดำเนินการตามความเหมาะสม ทั้งนี้ เพื่อให้เป็นไปตามแผนปฏิรูปประเทศ (ฉบับปรับปรุง) ด้านการบริหารราชการแผ่นดินในส่วนที่เกี่ยวข้องต่อไป

จึงเรียนมาเพื่อโปรดนำกราบเรียนนายกรัฐมนตรีเพื่อเสนอคณะรัฐมนตรีพิจารณาต่อไป

ขอแสดงความนับถือ



(นายปิยวัฒน์ คิวรักษ์)

เลขาธิการ ก.พ.

สำนักวิจัยและพัฒนาระบบงานบุคคล

โทร. ๐ ๒๕๔๗ ๑๐๐๐ ต่อ ๘๘๒๐, ๘๘๓๒

โทรสาร ๐ ๒๕๔๗ ๑๘๖๘

ไปรษณีย์อิเล็กทรอนิกส์ saowaluk.p@ocsc.go.th

สำเนาถูกต้อง

ศิริลักษณ์ คุตตวงกูร์

(นางสาวเสาวลักษณ์ คุตตวงกูร์)

นักทรัพยากรบุคคลชำนาญการพิเศษ

๒๕ กรกฎาคม ๒๕๖๕



บันทึกข้อความ

ส่วนราชการ สำนักงานรองนายกรัฐมนตรี (นายวิษณุ เครืองาม) โทร. ๐ ๒๕๔๗ ๑๘๒๗

ที่ นร.๑๔๐๓(กร๒)/๗๘๗๐ วันที่ ๒๕ กรกฎาคม ๒๕๖๕

เรื่อง แนวทางการปฏิบัติราชการที่รองรับชีวิตและการทำงานวิถีใหม่

เรียน เลขาธิการคณะรัฐมนตรี

ด้วยสำนักงาน ก.พ. ได้เสนอเรื่องแนวทางการปฏิบัติราชการที่รองรับชีวิตและการทำงานวิถีใหม่ มาเพื่อคณะรัฐมนตรีพิจารณา เพื่อเป็นแนวทางดำเนินการให้กับส่วนราชการและหน่วยงานของรัฐ สามารถนำไปปรับใช้ได้กับทั้งสถานการณ์ในภาวะปกติ และสถานการณ์ในภาวะไม่ปกติ จึงเห็นควรให้นำเรื่องดังกล่าวเสนอคณะรัฐมนตรีพิจารณาต่อไป

จึงเรียนมาเพื่อโปรดนำกราบเรียนนายกรัฐมนตรีเพื่อเสนอคณะรัฐมนตรีพิจารณาต่อไป

(นายวิษณุ เครืองาม)
รองนายกรัฐมนตรี

เอกสารประกอบวาระเพื่อพิจารณา

เรื่อง แนวทางการปฏิบัติราชการที่รองรับชีวิตและการทำงานวิถีใหม่

สิ่งที่ส่งมาด้วย แนวทางการปฏิบัติราชการที่รองรับชีวิตและการทำงานวิถีใหม่ ฯ

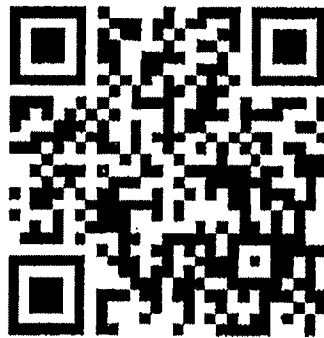

ด่วนที่สุด

ที่ กท ๐๒๐๑/ ๑๙๕๐



กระทรวงกลาโหม
ถนนสนามไชย เขตพระนคร
กรุงเทพฯ ๑๐๒๐๐

๒๐ กันยายน ๒๕๖๕

เรื่อง แนวทางการปฏิบัติราชการที่รองรับชีวิตและการทำงานวิถีใหม่

เรียน เลขาธิการคณะรัฐมนตรี

อ้างถึง หนังสือสำนักเลขาธิการคณะรัฐมนตรี ด่วนที่สุด ที่ นร ๐๕๐๗/ว(ล) ๑๘๕๙๕ ลงวันที่ ๒๗ กรกฎาคม ๒๕๖๕

ตามที่ สำนักเลขาธิการคณะรัฐมนตรี มีหนังสือเสนอกระทรวงกลาโหมขอให้พิจารณาเสนอความเห็นในส่วนที่เกี่ยวข้องกับแนวทางการปฏิบัติราชการที่รองรับชีวิตและการทำงานวิถีใหม่ เพื่อประกอบการพิจารณาของคณะรัฐมนตรี รายละเอียดตามอ้างถึง นั้น

กระทรวงกลาโหมพิจารณาแล้ว เห็นชอบในหลักการ วิธีการ และเงื่อนไข แนวทางการปฏิบัติราชการที่รองรับชีวิตและการทำงานวิถีใหม่ เพื่อให้เกิดประสิทธิภาพในการให้บริการประชาชน สอดคล้องกับสถานการณ์ที่เปลี่ยนแปลงไป หรือวิกฤติอื่น ๆ เป็นการสร้างคุณภาพชีวิตและการทำงานของข้าราชการ

จึงเรียนมาเพื่อกรุณาพิจารณาดำเนินการต่อไป

ขอแสดงความนับถือ

พลเอก

(ชัยชาญ ช้างมงคล)

รัฐมนตรีช่วยว่าการกระทรวงฯ ทำการแทน

รัฐมนตรีว่าการกระทรวงกลาโหม

สำนักงานปลัดกระทรวงกลาโหม

กรมเสมียนตรา

โทรศัพท์ ๐ ๒๖๒๒ ๓๑๒๐

สำเนาถูกต้อง

(นางสาวเฉลิมขวัญ ทองจันทร์)

นักวิเคราะห์นโยบายและแผนชำนาญการพิเศษ

๒๐ ก.ย. ๖๕

ด่วนที่สุด

ที่ กค ๐๒๐๙/ ๐๑๕๗๖



กระทรวงการคลัง

ถนนพระรามที่ ๖ กรุงเทพฯ ๑๐๕๐๐

๒ กันยายน ๒๕๖๕

เรื่อง แนวทางการปฏิบัติราชการที่รองรับชีวิตและการทำงานวิถีใหม่

เรียน เลขาธิการคณะรัฐมนตรี

อ้างถึง หนังสือสำนักเลขาธิการคณะรัฐมนตรี ด่วนที่สุด ที่ นร ๐๕๐๗/ว(ล) ๑๘๕๕๕ ลงวันที่ ๒๗ กรกฎาคม ๒๕๖๕

ตามหนังสือที่อ้างถึง สำนักเลขาธิการคณะรัฐมนตรี ขอให้กระทรวงการคลังพิจารณาเสนอความเห็นในส่วนที่เกี่ยวข้องหรือส่วนอื่นที่เห็นสมควรต่อแนวทางการปฏิบัติราชการที่รองรับชีวิตและการทำงานวิถีใหม่ เพื่อประกอบการพิจารณาของคณะรัฐมนตรีโดยด่วน ความละเอียดแจ้งแล้ว นั้น

กระทรวงการคลังพิจารณาแล้วเห็นว่า แนวทางการปฏิบัติราชการที่รองรับชีวิตและการทำงานวิถีใหม่พร้อมคู่มือที่สำนักงาน ก.พ. เสนอ เป็นแนวทางการปฏิบัติราชการที่มีความชัดเจนและเป็นรูปธรรม อันจะส่งผลให้ส่วนราชการและหน่วยงานของรัฐดำเนินการปฏิบัติราชการได้อย่างมีประสิทธิภาพ และสอดคล้องกับฐานวิถีชีวิตใหม่ (New Normal) ซึ่งมีความเกี่ยวข้องกับการพัฒนาและปรับเปลี่ยนรูปแบบการปฏิบัติงานของหน่วยงานในสังกัดกระทรวงการคลังให้สอดคล้องกับสถานการณ์ด้านเศรษฐกิจ สังคม เทคโนโลยี และสาธารณสุขที่เปลี่ยนแปลงไปอย่างรวดเร็วและต่อเนื่อง จึงไม่ขัดข้องกับแนวทางการปฏิบัติราชการที่รองรับชีวิตและการทำงานวิถีใหม่ดังกล่าว ทั้งนี้ หน่วยงานในสังกัดกระทรวงการคลังมีความเห็นและมีข้อเสนอแนะสำหรับการจัดทำแนวทางการปฏิบัติราชการให้มีความเหมาะสม ดังนี้

(๑) แนวทางการปฏิบัติบางรูปแบบส่งผลกระทบต่อภาระค่าใช้จ่ายของบุคลากรที่ปฏิบัติงานและภาระงบประมาณของหน่วยงานของรัฐในการจัดหาอุปกรณ์เครื่องมืออำนวยความสะดวกให้กับบุคลากรที่ปฏิบัติงานในสถานที่พักอาศัย เช่น คอมพิวเตอร์ส่วนบุคคล (Personal Computer) โน้ตบุ๊กคอมพิวเตอร์ (Notebook Computer) เครื่องพิมพ์ (Printer) ค่าบริการอินเทอร์เน็ต ค่าใช้จ่ายโทรศัพท์เคลื่อนที่ เป็นต้น

(๒) กรณีที่หน่วยงานราชการมีการเลือกวันและเวลาการปฏิบัติงานที่แตกต่างกันอาจต้องสร้างความเข้าใจกับประชาชนผู้มาติดต่อราชการและผู้เกี่ยวข้อง โดยหากหน่วยงานใดจะกำหนดวันและเวลาปฏิบัติงานที่แตกต่างไปจากเดิม จะต้องตระหนักถึงความสำคัญในการสร้างความเข้าใจที่ถูกต้องและชัดเจนกับประชาชน รวมทั้งหน่วยงานต่าง ๆ ที่เกี่ยวข้อง เพื่อป้องกันมิให้เกิดปัญหาการติดต่อประสานงาน

จึงเรียนมาเพื่อโปรดพิจารณาดำเนินการต่อไป

ขอแสดงความนับถือ

(นายอาคม เติมพิทยาไพสิฐ)

รัฐมนตรีว่าการกระทรวงการคลัง

สำนักงานปลัดกระทรวงการคลัง

กลุ่มพัฒนาระบบบริหาร

โทร. ๐ ๒๑๒๖ ๕๘๐๐ ต่อ ๒๖๖๔ (ฐมาภรณ์) ๒๕๗๔ (สุจิตรัตน์)

ไปรษณีย์อิเล็กทรอนิกส์ gpr@mof.go.th

สำเนาถูกต้อง

(นางสาวเฉลิมขวัญ ทองจันทร์)

นักวิเคราะห์นโยบายและแผนชำนาญการพิเศษ

๒๐ ก.ย. ๖๕

ด่วนที่สุด

ที่ กต ๐๒๐๘/ ๗๕๕๕



กระทรวงการต่างประเทศ
ถนนศรีอยุธยา กทม. ๑๐๕๐๐

กันยายน ๒๕๖๕

เรื่อง แนวทางการปฏิบัติราชการที่รองรับชีวิตและการทำงานวิถีใหม่

เรียน เลขาธิการคณะรัฐมนตรี

อ้างถึง หนังสือสำนักเลขาธิการคณะรัฐมนตรี ด่วนที่สุด ที่ นร ๐๕๐๗/ว(ส) ๑๘๕๙๕ ลงวันที่ ๒๗ กรกฎาคม ๒๕๖๕

ตามหนังสือที่อ้างถึง ขอให้กระทรวงการต่างประเทศเสนอความเห็นเรื่องแนวทางการปฏิบัติราชการที่รองรับชีวิตและการทำงานวิถีใหม่ เพื่อประกอบการพิจารณาของคณะรัฐมนตรี ความละเอียดแจ้งแล้ว นั้น

กระทรวงการต่างประเทศพิจารณาแล้ว มีความเห็นว่า แนวทางการปฏิบัติราชการที่รองรับชีวิตและการทำงานวิถีใหม่ ตามที่สำนักงาน ก.พ. เสนอนั้น สอดคล้องกับแผนปฏิรูปประเทศด้านการบริหารราชการแผ่นดินที่ระบุให้ระบบงานภาครัฐมีความยืดหยุ่น คล่องตัว เปลี่ยนแปลงได้ตามสถานการณ์ และเป็นแนวทางที่ให้ส่วนราชการพิจารณาดำเนินการได้ตามความเหมาะสมกับภารกิจงาน จึงไม่มีข้อขัดข้อง

จึงเรียนมาเพื่อโปรดพิจารณาดำเนินการต่อไป

ขอแสดงความนับถือ

(นายดอน ปรมดีวินัย)
รัฐมนตรีว่าการกระทรวงการต่างประเทศ

สำนักบริหารบุคคล

สำนักงานปลัดกระทรวง

โทร. ๐ ๒๒๐๓ ๕๐๐๐ ต่อ ๑๕๕๒๖ (ทิพยวรรณ ๐๘๖ ๓๕๙ ๒๖๖๘)

โทรสาร ๐ ๒๖๔๓ ๕๒๙๒

ไปรษณีย์อิเล็กทรอนิกส์ : tippayawan.j@mfa.go.th

สำเนาถูกต้อง

๕ ๖

(นางสาวเฉลิมขวัญ ทองจันทร์)

พิธีวิเคราะห์นโยบายและแผนชำนาญการพิเศษ
๒๐ ก.ย. ๖๕

ด่วนที่สุด
ที่ กก ๐๒๑๔/๒๕๖๕



กระทรวงการท่องเที่ยวและกีฬา
๕ ถนนราชดำเนินนอก กรุงเทพฯ ๑๐๑๐๐

สิงหาคม ๒๕๖๕

เรื่อง การเสนอความเห็น เรื่อง แนวทางการปฏิบัติราชการที่รองรับชีวิตและการทำงานวิถีใหม่

เรียน เลขาธิการคณะรัฐมนตรี

อ้างถึง หนังสือสำนักเลขาธิการคณะรัฐมนตรี ด่วนที่สุด ที่ นร ๐๕๐๗/ว(ล) ๑๘๕๕๕ ลงวันที่ ๒๗ กรกฎาคม ๒๕๖๕

ตามที่สำนักเลขาธิการคณะรัฐมนตรีขอให้กระทรวงการท่องเที่ยวและกีฬาเสนอความเห็นในส่วนที่เกี่ยวข้องเพื่อประกอบการพิจารณาของคณะรัฐมนตรีโดยด่วน เรื่อง แนวทางการปฏิบัติราชการที่รองรับชีวิตและการทำงานวิถีใหม่ ความละเอียดแจ้งแล้ว นั้น

กระทรวงการท่องเที่ยวและกีฬาพิจารณาแล้ว มีความเห็นว่า เห็นควรให้ความเห็นชอบ “แนวทางการปฏิบัติราชการที่รองรับชีวิตและการทำงานวิถีใหม่” พร้อมคู่มือ เพื่อให้ส่วนราชการใช้เป็นแนวทางในการดำเนินการต่อไป และเห็นควรมอบหมายให้หน่วยงานของรัฐพิจารณานำ “แนวทางการปฏิบัติราชการที่รองรับชีวิตและการทำงานวิถีใหม่” พร้อมคู่มือ ไปปรับใช้เป็นแนวทางการดำเนินการตามความเหมาะสม ทั้งนี้ เพื่อให้เป็นไปตามแผนปฏิรูปประเทศ (ฉบับปรับปรุง) ด้านการบริหารราชการแผ่นดินในส่วนที่เกี่ยวข้องต่อไป ตามที่สำนักงาน ก.พ. เสนอ เนื่องจากสถานการณ์การแพร่ระบาดของโรคติดเชื้อไวรัสโคโรนา ๒๐๑๙ (COVID-19) ส่งผลกระทบต่อรูปแบบการดำรงชีวิตและการปฏิบัติงานในภาครัฐ รวมทั้งสภาพการเปลี่ยนแปลงทางเศรษฐกิจ สังคม วัฒนธรรม ตลอดจนความก้าวหน้าทางเทคโนโลยีที่เกิดขึ้นอย่างรวดเร็ว ภาครัฐจึงมีความจำเป็นต้องปรับตัว และปรับเปลี่ยนวิธีการปฏิบัติงาน และการให้บริการประชาชนให้มีความสะดวก รวดเร็ว โดยลดข้อจำกัดด้านเวลา และสถานที่ในการให้บริการ รวมถึงการบริหารทรัพยากรบุคคลภายในหน่วยงานให้มีความเหมาะสม ยืดหยุ่น คล่องตัว สอดคล้องกับสถานการณ์การทำงานวิถีใหม่ หรือกรณีสถานการณ์ไม่ปกติ ถูกฉีก หรือเหตุวิกฤติอื่นๆ โดยใช้เทคโนโลยีสนับสนุนการปฏิบัติงานหรือพิจารณาเลือกรูปแบบการปฏิบัติงานตามความเหมาะสม เพื่อให้เจ้าหน้าที่ของรัฐสามารถปฏิบัติงานได้อย่างต่อเนื่องและมีประสิทธิภาพ และผลสัมฤทธิ์ของงานภาครัฐต่อไป

จึงเรียนมาเพื่อโปรดพิจารณาดำเนินการต่อไป

ขอแสดงความนับถือ

(นายพิพัฒน์ รัชกิจประการ)

รัฐมนตรีว่าการกระทรวงการท่องเที่ยวและกีฬา

สำนักงานปลัดกระทรวง

กลุ่มประสานงานคณะรัฐมนตรีและรัฐสภา (ปคร.)

โทรศัพท์ ๐ ๒๒๘๓ ๑๕๒๘

ไปรษณีย์อิเล็กทรอนิกส์ saraban.pkr@mots.go.th

สำเนาถูกต้อง

๕ พ

(นางสาวเฉลิมขวัญ ทองจันทร์)

นักวิเคราะห์นโยบายและแผนชำนาญการพิเศษ
๒๐ ก.ค. ๖๕

ด่วนที่สุด

ที่ อว (ปคร) ๐๒๓๓/๑๕๕๐๔



กระทรวงการอุดมศึกษา
วิทยาศาสตร์ วิจัยและนวัตกรรม
ถนนพระรามที่ ๖ ราชเทวี กทม. ๑๐๕๐๐

๕ กันยายน ๒๕๖๕

เรื่อง แนวทางการปฏิบัติราชการที่รองรับชีวิตและการทำงานวิถีใหม่

เรียน เลขาธิการคณะกรรมการรัฐมนตรี

อ้างอิง หนังสือสำนักเลขาธิการคณะกรรมการรัฐมนตรี ด่วนที่สุด ที่ นร ๐๕๐๗/ว(ล) ๑๘๕๙๕ ลงวันที่ ๒๗ กรกฎาคม ๒๕๖๕

ตามหนังสือที่อ้างถึง สำนักเลขาธิการคณะกรรมการรัฐมนตรีขอให้กระทรวงการอุดมศึกษา วิทยาศาสตร์ วิจัยและนวัตกรรม เสนอความเห็นในส่วนที่เกี่ยวข้องเพื่อประกอบการพิจารณาของคณะกรรมการรัฐมนตรี เรื่อง แนวทางการปฏิบัติราชการที่รองรับชีวิตและการทำงานวิถีใหม่ ความละเอียดแจ้งแล้ว นั้น

กระทรวงการอุดมศึกษา วิทยาศาสตร์ วิจัยและนวัตกรรม พิจารณาแล้วเห็นควรให้ความเห็นชอบตามที่สำนักงาน ก.พ. เสนอ เนื่องจากแนวทางการปฏิบัติราชการดังกล่าวสามารถใช้เป็นกรอบการดำเนินการ สำหรับส่วนราชการและหน่วยงานของรัฐ ในการพิจารณาเหตุผลความจำเป็นในการปฏิบัติราชการในรูปแบบและวิถีใหม่อย่างเหมาะสมและคล่องตัว ครอบคลุมถึงแนวทางการบริหารจัดการองค์กรและการบริหารทรัพยากรบุคคล ให้มีความยืดหยุ่นและคล่องตัวสอดคล้องกับสถานการณ์ทางเศรษฐกิจ สังคม เทคโนโลยี และสาธารณสุข ที่เปลี่ยนแปลงไปอย่างรวดเร็ว ส่งเสริมการยกระดับความสามารถหน่วยงานของรัฐและขีดความสามารถของเจ้าหน้าที่ของรัฐสู่การปรับเปลี่ยนเป็นรัฐบาลดิจิทัล (Government Digital Transformation) เพื่อให้เกิดประโยชน์สูงสุดในการให้บริการประชาชนและประสิทธิภาพในการปฏิบัติงานของภาครัฐ โดยหน่วยงานสามารถนำไปปรับใช้ได้กับทั้งสถานการณ์ในภาวะปกติ หรือสถานการณ์ในสภาวะไม่ปกติ ฉุกเฉิน หรือเหตุวิกฤตอื่น ๆ ตลอดจนเป็นไปตามแผนปฏิรูปประเทศด้านการบริหารราชการแผ่นดินในการปฏิรูประบบบริหารจัดการของภาครัฐให้มีประสิทธิภาพยิ่งขึ้น

จึงเรียนมาเพื่อโปรดพิจารณาดำเนินการต่อไป

ขอแสดงความนับถือ

(นายเอนก เหล่าธรรมทัศน์)

รัฐมนตรีว่าการกระทรวงการอุดมศึกษา วิทยาศาสตร์ วิจัยและนวัตกรรม

สำนักงานปลัดกระทรวงฯ

โทร ๐ ๒๓๓๓ ๓๘๗๖

โทรสาร ๐ ๒๓๓๓ ๓๘๓๘

สำเนาถูกต้อง

(นางสาวเดลิขวิญ ทองจันทร์)

นักวิเคราะห์นโยบายและแผนชำนาญการพิเศษ

๒๐ ก.ย. ๖๕

ด่วนที่สุด

ที่ กษ ๐๒๐๒/ท๑๕๐



กระทรวงเกษตรและสหกรณ์

ถนนราชดำเนินนอก กทม. ๑๐๒๐๐

๕ สิงหาคม ๒๕๖๕

เรื่อง แนวทางการปฏิบัติราชการที่รองรับชีวิตและการทำงานวิถีใหม่

เรียน เลขาธิการคณะกรรมการรัฐมนตรี

อ้างอิง หนังสือสำนักเลขาธิการคณะกรรมการรัฐมนตรี ด่วนที่สุด ที่ นร ๐๕๐๗/ว(ล) ๑๘๕๙๕ ลงวันที่ ๒๗ กรกฎาคม ๒๕๖๕

ตามที่สำนักเลขาธิการคณะกรรมการรัฐมนตรีขอให้กระทรวงเกษตรและสหกรณ์ เสนอความเห็นในส่วนที่เกี่ยวข้องเพื่อประกอบการพิจารณาของคณะกรรมการรัฐมนตรี ประเด็นความเห็นเรื่องแนวทางการปฏิบัติราชการที่รองรับชีวิตและการทำงานวิถีใหม่ของสำนักงาน ก.พ. ความละเอียดแจ้งแล้ว นั้น

กระทรวงเกษตรและสหกรณ์ พิจารณาแล้ว เห็นด้วยกับข้อเสนอของสำนักงาน ก.พ. โดยส่วนราชการและหน่วยงานของรัฐต้องพิจารณากำหนดรูปแบบการปฏิบัติราชการที่รองรับชีวิตและการทำงานวิถีใหม่ โดยพิจารณาการดำเนินการประกอบกับการปรับรูปแบบและขั้นตอนวิธีการในการให้บริการประชาชนที่ทันสมัย การพิจารณาถึงภาระงานและภารกิจของหน่วยงาน และการพิจารณาใช้เทคโนโลยีสนับสนุนการปฏิบัติงาน เพื่อเพิ่มประสิทธิภาพและคุณภาพในการให้บริการประชาชนเป็นสำคัญ นอกจากนี้ หน่วยงานควรต้องพิจารณารูปแบบและวิธีการบริหารงานภายในหน่วยงาน ได้แก่ การบริหารแผนงาน การบริหารงบประมาณ และการบริหารงานบุคคล เป็นต้น รวมทั้งสำนักงาน ก.พ. ควรพัฒนาเครื่องมือหรือเทคโนโลยีทางการบริหารทรัพยากรบุคคล ที่สนับสนุนแนวทางการปฏิบัติราชการที่รองรับชีวิตและการทำงานวิถีใหม่สำหรับให้ส่วนราชการใช้งานร่วมกัน หรือนำไปปรับใช้ในหน่วยงานเพื่อเป็นการประหยัดงบประมาณ และควรมีการประเมินผลการดำเนินการตามแนวทางการปฏิบัติราชการดังกล่าวทั้งในระยะสั้นและระยะยาวเพื่อจะได้ทราบประสิทธิภาพและประสิทธิผลของการดำเนินการ

จึงเรียนมาเพื่อโปรดพิจารณาดำเนินการต่อไป

ขอแสดงความนับถือ

(นายเฉลิมชัย ศรีอ่อน)

รัฐมนตรีว่าการกระทรวงเกษตรและสหกรณ์

สำนักงานปลัดกระทรวงเกษตรและสหกรณ์

กองการเจ้าหน้าที่

โทร. / โทรสาร ๐ ๒๒๘๑ ๔๑๖๘

E-mail hr.labob@gmail.com

สำเนาถูกต้อง

(นางสาวเฉลิมขวัญ ทองจันทร์)

นักวิเคราะห์นโยบายและแผนชำนาญการพิเศษ

๒๐ ส.ค. ๖๕

ด่วนที่สุด



ที่ คค (ปคร) ๐๒๐๖/๗๖๑

กระทรวงคมนาคม

ถนนราชดำเนินนอก กรุงเทพฯ ๑๐๑๐๐

๑๕ กันยายน ๒๕๖๕

เรื่อง ความเห็นเกี่ยวกับแนวทางการปฏิบัติราชการที่รองรับชีวิตและการทำงานวิถีใหม่

เรียน เลขาธิการคณะกรรมการรัฐมนตรี

- อ้างถึง ๑. หนังสือสำนักเลขาธิการคณะกรรมการรัฐมนตรี ด่วนที่สุด ที่ นร ๐๕๐๗/ว(ล) ๑๘๕๕๕ ลงวันที่ ๒๗ กรกฎาคม ๒๕๖๕
๒. หนังสือสำนักงาน ก.พ. ที่ นร ๑๐๑๒.๑/๒๖๖ ลงวันที่ ๒๕ กรกฎาคม ๒๕๖๕

ตามหนังสือที่อ้างถึง ๑ สำนักเลขาธิการคณะกรรมการรัฐมนตรีขอให้กระทรวงคมนาคมเสนอความเห็นในส่วนที่เกี่ยวข้องกับแนวทางการปฏิบัติราชการที่รองรับชีวิตและการทำงานวิถีใหม่ ที่สำนักงาน ก.พ. เสนอในหนังสือที่อ้างถึง ๒ เพื่อประกอบการพิจารณาของคณะกรรมการรัฐมนตรี ซึ่งเสนอแนวทางเพื่อให้ส่วนราชการและหน่วยงานของรัฐสามารถนำไปใช้เป็นกรอบการดำเนินการในการพิจารณารูปแบบการปฏิบัติราชการที่สอดคล้องกับฐานวิถีชีวิตใหม่ (New Normal) ได้อย่างมีประสิทธิภาพ โดยหน่วยงานสามารถนำไปปรับใช้ได้ตามทั้งสถานการณ์ในภาวะปกติ และไม่ปกติ ใช้เป็นแนวทางการดำเนินการของภาครัฐเพื่อรองรับรูปแบบและวิธีการปฏิบัติราชการหลังจากสถานการณ์การแพร่ระบาดของโรคติดเชื้อไวรัสโคโรนา ๒๐๑๙ (COVID-19) ได้คลี่คลายลงด้วย รวมทั้งส่งเสริมการยกระดับความสามารถหน่วยงานของรัฐและขีดความสามารถของเจ้าหน้าที่ของรัฐสู่การปรับเปลี่ยนเป็นรัฐบาลดิจิทัล (Government Digital Transformation) ใช้ประโยชน์จากเทคโนโลยีดิจิทัลในการปรับรูปแบบวิธีการทำงาน และรูปแบบการบริหารจัดการทรัพยากรให้เกิดประโยชน์สูงสุด เพื่อความเป็นเลิศในการปฏิบัติราชการและการให้บริการประชาชน รวมทั้งเสริมสร้างคุณภาพชีวิตที่ดีของผู้ปฏิบัติงาน โดยหน่วยงานต้องพิจารณารูปแบบและวิธีการบริหารงานภายในหน่วยงานตามแนวทางที่สำนักงาน ก.พ. เสนอ นั้น

กระทรวงคมนาคมพิจารณาแนวทางการปฏิบัติราชการที่รองรับชีวิตและการทำงานวิถีใหม่ ที่สำนักงาน ก.พ. เสนอ แล้วเห็นด้วยกับแนวทางที่เสนอว่ามีความเหมาะสมตามยุคสมัยที่เปลี่ยนแปลงไปโดยนำเทคโนโลยีสารสนเทศในรูปแบบต่าง ๆ เข้ามาสนับสนุนช่วยในการปฏิบัติงานให้มีความสะดวก รวดเร็ว ลดขั้นตอนการทำงานช่วยให้มีประสิทธิภาพยิ่งขึ้น เป็นแนวทางกลางที่มีความครอบคลุมครบถ้วนทุกด้านซึ่งแต่ละหน่วยงานทั้งส่วนราชการและรัฐวิสาหกิจสามารถนำไปพิจารณาปรับใช้ได้ตามภารกิจและลักษณะงาน การให้บริการประชาชนสามารถปฏิบัติงานได้โดยไม่จำกัดรูปแบบและสถานที่ในการปฏิบัติงาน ทั้งสถานการณ์ในภาวะปกติ และไม่ปกติ ซึ่งในช่วงสถานการณ์การแพร่ระบาดของโรคติดเชื้อ Covid-19 หน่วยงานส่วนใหญ่ได้มีการให้บุคลากรปฏิบัติงานนอกสถานที่ตั้งและเหลื่อมเวลาทำงาน ปรับรูปแบบการทำงานโดยนำเทคโนโลยีสารสนเทศเข้ามาปรับใช้อยู่บ้างแล้ว โดยมีข้อเสนอแนะเพิ่มเติม ดังนี้

๑. สำหรับหน่วยงานที่ไม่สามารถดำเนินการผ่านระบบดิจิทัลได้ เห็นควรส่งเสริมงานบริการเบ็ดเสร็จ ณ จุดเดียว (One Stop Service) ให้แพร่หลายมากยิ่งขึ้นเพื่ออำนวยความสะดวกให้แก่ผู้มาติดต่อราชการให้สามารถรับบริการได้ ณ ที่แห่งเดียว

๒. การปฏิบัติงานในที่ตั้งโดยเหลื่อมเวลาทำงานควรมีมาตรการกำกับดูแลให้เกิดประโยชน์สูงสุดต่อราชการและประชาชนผู้มารับบริการ

๓. การปฏิบัติงานในที่ตั้งโดยนับชั่วโมงการทำงาน ควรมีรายละเอียดหรือประกาศกำหนดหลักเกณฑ์ในการนับชั่วโมงการทำงานให้ชัดเจน

๔. การปฏิบัติงานที่ต้องผ่านสารสนเทศควรมีระบบความมั่นคงปลอดภัยของข้อมูล ซึ่งหากได้รับการสนับสนุนค่าใช้จ่ายในการพัฒนาระบบสารสนเทศจากภาครัฐก็จะช่วยแบ่งเบาภาระค่าใช้จ่ายของหน่วยงาน ทั้งนี้ จะต้องปฏิบัติตามกฎหมาย ระเบียบและมติคณะรัฐมนตรีที่เกี่ยวข้องอย่างเคร่งครัด

จึงเรียนมาเพื่อโปรดนำเสนอคณะรัฐมนตรีเพื่อประกอบการพิจารณาต่อไป

ขอแสดงความนับถือ



(นายศักดิ์สยาม ชิดชอบ)

รัฐมนตรีว่าการกระทรวงคมนาคม

สำนักงานปลัดกระทรวง

กองบริหารทรัพยากรบุคคล

โทร. ๐ ๒๒๘๓ ๓๓๑๔

โทรสาร. ๐ ๒๒๘๐ ๖๑๑๕

ไปรษณีย์อิเล็กทรอนิกส์ ratchanee.p@mot.go.th

สำเนาถูกต้อง

๕ ๕

(นางสาวเฉลิมขวัญ ทองจันทร์)

นักวิเคราะห์นโยบายและแผนชำนาญการพิเศษ

๒๐ ก.พ. ๖๕

ด่วนที่สุด

ที่ ดศ ๐๑๐๐.๔/๑๗๗๔๒



กระทรวงดิจิทัลเพื่อเศรษฐกิจและสังคม
ศูนย์ราชการเฉลิมพระเกียรติ ๘๐ พรรษา
อาคารรัฐประศาสนภักดี ถนนแจ้งวัฒนะ
เขตหลักสี่ กรุงเทพฯ ๑๐๒๑๐

๓๑ สิงหาคม ๒๕๖๕

เรื่อง แนวทางการปฏิบัติราชการที่รองรับชีวิตและการทำงานวิถีใหม่

เรียน เลขาธิการคณะรัฐมนตรี

อ้างถึง หนังสือสำนักเลขาธิการคณะรัฐมนตรี ด่วนที่สุด ที่ นร ๐๕๐๗/ว(ล) ๑๕๕๙๕
ลงวันที่ ๒๗ กรกฎาคม ๒๕๖๕

ตามหนังสือที่อ้างถึง สำนักเลขาธิการคณะรัฐมนตรีขอให้กระทรวงดิจิทัลเพื่อเศรษฐกิจและสังคมเสนอความเห็นในส่วนที่เกี่ยวข้อง เรื่อง แนวทางการปฏิบัติราชการที่รองรับชีวิตและการทำงานวิถีใหม่ เพื่อประกอบการพิจารณาของคณะรัฐมนตรี ความละเอียดแจ้งแล้ว นั้น

กระทรวงดิจิทัลเพื่อเศรษฐกิจและสังคมพิจารณาแล้ว เห็นชอบแนวทางการปฏิบัติราชการที่รองรับชีวิตและการทำงานวิถีใหม่ เพื่อใช้เป็นกรอบการดำเนินการสำหรับส่วนราชการและหน่วยงานของรัฐ ในการพิจารณาเหตุผลความจำเป็นในการปฏิบัติราชการในรูปแบบและวิถีใหม่อย่างเหมาะสมและคล่องตัว สอดคล้องกับสถานการณ์ทางเศรษฐกิจ สังคม เทคโนโลยี และสาธารณสุขที่เปลี่ยนแปลงไปอย่างรวดเร็ว และต่อเนื่อง ทั้งนี้ เพื่อให้เกิดประโยชน์สูงสุดในการให้บริการประชาชนและประสิทธิภาพในการปฏิบัติงานของภาครัฐ

จึงเรียนมาเพื่อโปรดพิจารณาดำเนินการต่อไป

ขอแสดงความนับถือ

(นายชัยวุฒิ ธนาคมานุสรณ์)

รัฐมนตรีว่าการกระทรวงดิจิทัลเพื่อเศรษฐกิจและสังคม

สำนักงานปลัดกระทรวง

กองกลาง

โทร. ๐ ๒๑๔๑ ๒๖๘๙

โทรสาร ๐ ๒๑๔๓ ๘๐๑๘

สำเนาถูกต้อง

๕ ๕

(นางสาวเฉลิมขวัญ ทองจันทร์)

นักวิเคราะห์นโยบายและแผนชำนาญการพิเศษ

๒๐ ส.ค. ๖๕

ถนนพหลโยธิน
ที่ ทส ๐๒๒๐.๒/๒๗๖๗



กระทรวงทรัพยากรธรรมชาติและสิ่งแวดล้อม
๙๒ ซอยพหลโยธิน ๗ ถนนพหลโยธิน
แขวงพญาไท เขตพญาไท
กรุงเทพฯ ๑๐๕๐๐

๓๑ สิงหาคม ๒๕๖๕

เรื่อง แนวทางการปฏิบัติราชการที่รองรับชีวิตและการทำงานวิถีใหม่

เรียน เลขาธิการคณะรัฐมนตรี

อ้างถึง หนังสือสำนักเลขาธิการคณะรัฐมนตรี ด่วนที่สุด ที่ นร ๐๕๐๗/ว(ล) ๑๘๕๕๕ ลงวันที่ ๒๗ กรกฎาคม ๒๕๖๕

ตามหนังสือที่อ้างถึง สำนักเลขาธิการคณะรัฐมนตรี ขอให้กระทรวงทรัพยากรธรรมชาติและสิ่งแวดล้อม
เสนอความเห็น เรื่อง แนวทางการปฏิบัติราชการที่รองรับชีวิตและการทำงานวิถีใหม่ ความละเอียดแจ้งแล้ว นั้น

กระทรวงทรัพยากรธรรมชาติและสิ่งแวดล้อมพิจารณาแล้ว ไม่ขัดข้องต่อแนวทางการปฏิบัติราชการ
ที่รองรับชีวิตและการทำงานวิถีใหม่ ตามที่สำนักงาน ก.พ. เสนอ ทั้งนี้ สำหรับข้อเสนอการปรับเปลี่ยนงานบริการ
ภาครัฐที่สำคัญเป็นรูปแบบดิจิทัลแบบเบ็ดเสร็จ (End-to-End Digital Services) โดยหน่วยงานอาจพิจารณา
ปรับกระบวนการให้บริการประชาชนโดยใช้เทคโนโลยีดิจิทัล ตลอดจนพิจารณาดำเนินการผ่านแพลตฟอร์มกลาง
ของงานบริการภาครัฐนั้น มีความเห็นว่า กรณีที่หน่วยงานมีระบบ e-service ให้บริการอยู่แล้ว เห็นควรให้
หน่วยงานสามารถนำระบบเดิมไปเชื่อมโยงหรือบูรณาการกับแพลตฟอร์มกลางได้ และควรสนับสนุนงบประมาณ
และเทคนิควิชาการแก่หน่วยงานในการเชื่อมโยงหรือพัฒนาระบบในแพลตฟอร์มกลางดังกล่าว

จึงเรียนมาเพื่อโปรดพิจารณาดำเนินการ

ขอแสดงความนับถือ

(นายวราวุธ ศิลปอาชา)

รัฐมนตรีว่าการกระทรวงทรัพยากรธรรมชาติและสิ่งแวดล้อม

สำนักงานปลัดกระทรวง
โทร./โทรสาร ๐ ๒๒๒๕ ๖๓๐๗
ไปรษณีย์อิเล็กทรอนิกส์ cpto.mnre@hotmail.com

สำเนาถูกต้อง

๒๕ ๖๕

(นางสาวเฉลิมขวัญ ทองจันทร์)
นักวิเคราะห์นโยบายและแผนชำนาญการพิเศษ
๒๐ ส.ค. ๖๕

ด่วนที่สุด

ที่ พน ๐๒๐๑/๑๕๕๖



กระทรวงพลังงาน

ศูนย์เอนเนอร์ยีคอมเพล็กซ์ อาคารบี

ถนนวิภาวดีรังสิต กรุงเทพฯ ๑๐๙๐๐

๒๕ สิงหาคม ๒๕๖๕

เรื่อง แนวทางการปฏิบัติราชการที่รองรับชีวิตและการทำงานวิถีใหม่

เรียน เลขาธิการคณะกรรมการรัฐมนตรี

อ้างถึง หนังสือสำนักเลขาธิการคณะกรรมการรัฐมนตรี ด่วนที่สุด ที่ นร ๐๕๐๗/ว(ล) ๑๘๕๙๕ ลงวันที่ ๒๗ กรกฎาคม ๒๕๖๕

ตามที่สำนักเลขาธิการคณะกรรมการรัฐมนตรีขอให้กระทรวงพลังงานเสนอความเห็นในส่วนที่เกี่ยวข้องเพื่อประกอบการพิจารณาของคณะกรรมการรัฐมนตรี เรื่อง แนวทางการปฏิบัติราชการที่รองรับชีวิตและการทำงานวิถีใหม่ ตามที่สำนักงาน ก.พ. เสนอ ความละเอียดแจ้งแล้ว นั้น

กระทรวงพลังงานพิจารณาแล้ว มีความเห็นว่าไม่มีข้อขัดข้องต่อแนวทางการปฏิบัติราชการที่รองรับชีวิตและการทำงานวิถีใหม่ ของสำนักงาน ก.พ. ที่เสนอต่อคณะกรรมการรัฐมนตรี เนื่องจากเป็นการดำเนินการที่สอดคล้องกับแผนการปฏิรูปประเทศ (ฉบับปรับปรุง) ด้านการบริหารราชการแผ่นดิน เพื่อให้ภาครัฐมีแนวทางการปฏิบัติราชการที่ทันสมัย ยืดหยุ่น และสอดคล้องกับฐานวิถีชีวิตใหม่ ทั้งรูปแบบการให้บริการประชาชนและการปฏิบัติราชการ เพื่อให้ส่วนราชการและหน่วยงานของรัฐ ไปปรับใช้เป็นแนวทางในการดำเนินการตามความเหมาะสมต่อไป

จึงเรียนมาเพื่อโปรดพิจารณาดำเนินการต่อไป

ขอแสดงความนับถือ

(นายสุพัฒนพงษ์ พันธ์มีเชาว์)

รัฐมนตรีว่าการกระทรวงพลังงาน

สำนักงานปลัดกระทรวงพลังงาน

กองกลาง

โทร. ๐ ๒๑๔๐ ๖๒๕๐

โทรสาร ๐ ๒๑๔๐ ๖๒๒๘

ไปรษณีย์อิเล็กทรอนิกส์ personal@energy.go.th

สำเนาถูกต้อง

๒๕

(นางสาวเฉลิมขวัญ ทองจันทร์)

นักวิเคราะห์นโยบายและแผนชำนาญการพิเศษ

๒๐ ก.ค. ๖๕

ด่วนที่สุด

ที่ พณ ๐๒๐๒/๕๐๙๑



กระทรวงพาณิชย์

๕๖๓ ถนนนนทบุรี อำเภอเมือง

จังหวัดนนทบุรี ๑๑๐๐๐

๑๖ สิงหาคม ๒๕๖๕

เรื่อง เสนอความเห็นประกอบการพิจารณาของคณะกรรมการ

เรียน เลขาธิการคณะกรรมการ

อ้างถึง หนังสือสำนักเลขาธิการคณะกรรมการฯ ส่วนที่ ๐๕๐๗/ว(ล) ๑๘๕๙๕

ลงวันที่ ๒๗ กรกฎาคม ๒๕๖๕

ตามหนังสือที่อ้างถึง สำนักงานเลขาธิการคณะกรรมการฯ ขอให้กระทรวงพาณิชย์เสนอความเห็นเรื่อง แนวทางการปฏิบัติราชการที่รองรับชีวิตและการทำงานวิถีใหม่ เพื่อประกอบการพิจารณาของคณะกรรมการฯ ความละเอียดแล้ว นั้น

กระทรวงพาณิชย์พิจารณาแล้ว ขอเรียนว่า เห็นชอบในหลักการของแนวทางการปฏิบัติราชการที่รองรับชีวิตและการทำงานวิถีใหม่ ตามที่สำนักงาน ก.พ. เสนอ ที่ต้องการเพิ่มประสิทธิภาพและผลสัมฤทธิ์ของงานภาครัฐ พัฒนาคู่มือการให้บริการให้สะดวก รวดเร็ว โดยลดข้อจำกัดด้านเวลาและสถานที่ในการให้บริการประชาชน การทบทวนกระบวนการปฏิบัติราชการ และปรับเปลี่ยนวิธีการทำงานให้สะดวก รวดเร็ว ลดความแออัด มีประชาชนเป็นศูนย์กลาง ตลอดจนเพื่อให้การบริหารทรัพยากรบุคคลภาครัฐเกิดความยืดหยุ่นและคล่องตัว สอดคล้องกับสถานการณ์การทำงานวิถีใหม่ หรือกรณีสถานการณ์ไม่ปกติฉุกเฉิน หรือเหตุวิกฤตอื่น ๆ โดยใช้เทคโนโลยีดิจิทัลสนับสนุนการปฏิบัติงาน เพื่อเป็นการสร้างคุณภาพชีวิตและการทำงาน รวมทั้งส่งเสริมแรงจูงใจในการปฏิบัติราชการของข้าราชการและเจ้าหน้าที่ของรัฐ ทั้งนี้ มีข้อสังเกตในส่วนของคุณภาพการปฏิบัติงานในที่ตั้งโดยการเหลื่อมเวลาและโดยการนับชั่วโมงทำงาน ซึ่งเปิดกว้างให้ส่วนราชการสามารถปฏิบัติงานภายในช่วงวันจันทร์ - วันอาทิตย์ ได้ ซึ่งกระทรวงพาณิชย์เห็นว่าส่วนราชการควรพิจารณาอย่างรอบคอบในการเปิดให้มีการปฏิบัติงานในที่ตั้งในวันเสาร์ - วันอาทิตย์ โดยควรใช้กับหน่วยงานที่มีภารกิจในการให้บริการประชาชน หรือหน่วยงานที่มีภารกิจจำเป็นเท่านั้น เพราะอาจเป็นการเพิ่มภาระค่าใช้จ่ายด้านสาธารณูปโภคของส่วนราชการมากขึ้น อาทิ ค่าไฟฟ้า ค่าน้ำประปา เป็นต้น

จึงเรียนมาเพื่อโปรดนำเสนอความเห็นประกอบการพิจารณาของคณะกรรมการฯ ต่อไป

ขอแสดงความนับถือ

(นายจรินทร์ ลักษณวิศิษฏ์)

รัฐมนตรีว่าการกระทรวงพาณิชย์

สำนักงานปลัดกระทรวง

กองบริหารทรัพยากรบุคคล

โทร ๐๒ ๕๐๗ ๖๕๙๓

โทรสาร ๐๒ ๕๔๗ ๕๒๒๘

สำเนาถูกต้อง

(นางสาวเฉลิมขวัญ ทองจันทร์)

นักวิเคราะห์นโยบายและแผนชำนาญการพิเศษ

๒๐ ส.ค. ๖๕

ด่วนที่สุด

ที่ มท ๐๒๑๘/๑๔๔๗๔



กระทรวงมหาดไทย
ถนนอัษฎางค์ กรุงเทพฯ ๑๐๒๐๐

๒๖ สิงหาคม ๒๕๖๕

เรื่อง แนวทางการปฏิบัติราชการที่รองรับชีวิตและการทำงานวิถีใหม่

เรียน เลขาธิการคณะรัฐมนตรี

อ้างถึง หนังสือสำนักเลขาธิการคณะรัฐมนตรี ด่วนที่สุด ที่ นร ๐๕๐๗/ว(ล) ๑๘๕๙๕ ลงวันที่ ๒๗ กรกฎาคม ๒๕๖๕

ตามหนังสือที่อ้างถึง สำนักเลขาธิการคณะรัฐมนตรีขอให้กระทรวงมหาดไทยเสนอความเห็นในส่วนที่เกี่ยวข้องเพื่อประกอบการพิจารณาของคณะรัฐมนตรี ต่อแนวทางการปฏิบัติราชการที่รองรับชีวิตและการทำงานวิถีใหม่ นั้น

กระทรวงมหาดไทย มีความเห็นโดยรับทราบและเห็นชอบในหลักการต่อแนวทางการปฏิบัติราชการที่รองรับชีวิตและการทำงานวิถีใหม่ เพื่อเพิ่มประสิทธิภาพและผลสัมฤทธิ์ของงานภาครัฐให้มีการพัฒนาคุณภาพการให้บริการให้สะดวก รวดเร็ว โดยลดข้อจำกัดด้านเวลาและสถานที่ในการให้บริการประชาชน ตลอดจนการบริหารทรัพยากรบุคคลภาครัฐให้เกิดความยืดหยุ่นและคล่องตัวสอดคล้องกับสถานการณ์การทำงานวิถีใหม่ หรือกรณีสถานการณ์ไม่ปกติ ฉุกเฉิน หรือเหตุวิกฤตอื่น ๆ ทั้งนี้ มีความเห็นเพิ่มเติมดังนี้ ในช่วงของการเปลี่ยนผ่านในการปรับรูปแบบการปฏิบัติราชการที่รองรับชีวิตและการทำงานวิถีใหม่ แต่ละส่วนราชการจะต้องมีการปรับรูปแบบการบริหารจัดการภายในหน่วยงานในบริบทที่แตกต่างกัน โดยเฉพาะในส่วนของการบริหารงบประมาณ และการบริหารงานบุคคล ซึ่งมีกฎหมายและระเบียบที่เกี่ยวข้องจำนวนมาก ดังนั้น สำนักงาน ก.พ. และหน่วยงานที่เกี่ยวข้องจึงควรมีระเบียบหรือแนวทางเฉพาะเพื่อรองรับแนวทางการปฏิบัติราชการที่รองรับชีวิตและการทำงานวิถีใหม่ เพื่อให้ส่วนราชการและหน่วยงานของรัฐนำไปปฏิบัติได้อย่างรวดเร็วและมีประสิทธิภาพได้อย่างแท้จริง

จึงเรียนมาเพื่อโปรดพิจารณา

ขอแสดงความนับถือ

พลเอก 

(อนุพงษ์ เผ่าจินดา)

รัฐมนตรีว่าการกระทรวงมหาดไทย

สำนักงานปลัดกระทรวง
กลุ่มพัฒนาระบบบริหาร
โทรศัพท์/โทรสาร ๐ ๒๖๒๒ ๐๙๖๐
E-mail : kpiasdg@gmail.com

สำเนาถูกต้อง

๕ ๗

(นางสาวเฉลิมขวัญ ทองจันทร์)
นักวิเคราะห์นโยบายและแผนชำนาญการพิเศษ
๒๐ ส.ค.๖๕

ด่วนที่สุด

ที่ ยธ ๐๒๐๑๒/๒๕๖๕



กระทรวงยุติธรรม

๔๐๔ ถนนแจ้งวัฒนะ

แขวงทุ่งสองห้อง เขตหลักสี่

กรุงเทพมหานคร ๑๐๒๑๐

๒๖ สิงหาคม ๒๕๖๕

เรื่อง ความเห็นต่อแนวทางการปฏิบัติราชการที่รองรับชีวิตและการทำงานวิถีใหม่

เรียน เลขาธิการคณะกรรมการกฤษฎีกา

อ้างถึง หนังสือสำนักเลขาธิการคณะกรรมการกฤษฎีกา ด่วนที่สุด ที่ นร ๐๕๐๗/ว(ล) ๑๘๕๕๕ ลงวันที่ ๒๗ กรกฎาคม ๒๕๖๕

ตามหนังสือที่อ้างถึง สำนักเลขาธิการคณะกรรมการกฤษฎีกาแจ้งว่า สำนักงาน ก.พ. ได้เสนอเรื่องแนวทางการปฏิบัติราชการที่รองรับชีวิตและการทำงานวิถีใหม่ เพื่อคณะกรรมการกฤษฎีกาพิจารณา โดยขอให้กระทรวงยุติธรรมเสนอความเห็นที่เกี่ยวข้องเพื่อประกอบการพิจารณาของคณะกรรมการกฤษฎีกา ความละเอียดแจ้งแล้ว นั้น

กระทรวงยุติธรรมพิจารณาแล้ว เห็นด้วยกับแนวทางการปฏิบัติราชการที่รองรับชีวิตและการทำงานวิถีใหม่ สามารถช่วยเพิ่มประสิทธิภาพและผลสัมฤทธิ์หน่วยงานของรัฐ โดยหน่วยงานของรัฐต้องปรับตัวและปรับเปลี่ยนวิธีการทำงานและการให้บริการประชาชน รวมทั้งการบริหารจัดการภายในให้มีความยืดหยุ่นเหมาะสมกับการปฏิบัติงานในแต่ละพื้นที่และสอดคล้องกับสถานการณ์ที่เปลี่ยนแปลง โดยการนำระบบเทคโนโลยีมาใช้ในการทำงานควบคู่กับการเปลี่ยนกรอบความคิด (Mindset) และพัฒนาคุณภาพชีวิตของผู้ปฏิบัติงานทุกระดับรองรับการทำงานวิถีใหม่ (New Normal) ทั้งนี้ ในช่วงสถานการณ์แพร่ระบาดของโรคติดเชื้อไวรัสโคโรนา ๒๐๑๙ (โควิด-๑๙) กระทรวงยุติธรรมได้ปรับปรุงกระบวนการให้สามารถปฏิบัติงานและบริการประชาชนอย่างต่อเนื่อง ซึ่งสอดคล้องกับแนวทางการปฏิบัติราชการที่รองรับชีวิตและการทำงานวิถีใหม่

จึงเรียนมาเพื่อโปรดพิจารณาดำเนินการต่อไป

ขอแสดงความนับถือ

(นายสมศักดิ์ เทพสุทิน)

รัฐมนตรีว่าการกระทรวงยุติธรรม

สำนักงานปลัดกระทรวงยุติธรรม

กลุ่มพัฒนาระบบบริหาร กระทรวงยุติธรรม

โทร. ๐๘ ๕๕๑๔ ๒๕๐๘ (ฟิลินี)

ไปรษณีย์อิเล็กทรอนิกส์ saraban@moj.go.th

สำเนาถูกต้อง

๕ ๖

(นางสาวเดลิมาขวัญ ทองจันทร์)

นักวิเคราะห์นโยบายและแผนชำนาญการพิเศษ

๒๐ ก.ย. ๖๕



ที่ รธ ๐๒๐๒/๓๓๒๓

กระทรวงวัฒนธรรม
๑๐ ถนนเทียมร่วมมิตร
เขตห้วยขวาง กทม. ๑๐๓๑๐

๑๕ สิงหาคม ๒๕๖๕

เรื่อง แนวทางการปฏิบัติราชการที่รองรับชีวิตและการทำงานวิถีใหม่

เรียน เลขาธิการคณะกรรมการวัฒนธรรม

อ้างถึง หนังสือสำนักเลขาธิการคณะกรรมการวัฒนธรรม ด่วนที่สุด ที่ นร ๐๕๐๗/ว(ล)๑๘๕๙๕ ลงวันที่ ๒๗ กรกฎาคม ๒๕๖๕

ตามหนังสือที่อ้างถึง สำนักเลขาธิการคณะกรรมการวัฒนธรรมแจ้งว่า สำนักงาน ก.พ. ได้เสนอเรื่อง แนวทางการปฏิบัติราชการที่รองรับชีวิตและการทำงานวิถีใหม่ จึงขอให้กระทรวงวัฒนธรรม เสนอความเห็นในส่วนที่เกี่ยวข้องเพื่อประกอบการพิจารณาของคณะกรรมการวัฒนธรรมโดยด่วน ความทราบแล้ว นั้น

กระทรวงวัฒนธรรมพิจารณาแล้ว เห็นชอบแนวทางการปฏิบัติราชการที่รองรับชีวิตและการทำงานวิถีใหม่ ตามที่สำนักงาน ก.พ. เสนอ พร้อมทั้งเห็นควรสนับสนุนให้หน่วยงานภาครัฐนำคู่มือมาปรับใช้เป็นแนวทางในการปฏิบัติราชการและให้บริการประชาชน ซึ่งเป็นแนวทางการปฏิบัติราชการที่ทันสมัย ยืดหยุ่น มีประสิทธิภาพ สอดคล้องกับฐานวิถีชีวิตใหม่ (New Normal) รองรับรูปแบบและวิธีการปฏิบัติราชการในสถานการณ์สภาวะปกติ และสภาวะไม่ปกติ รวมถึงหลังจากสถานการณ์การแพร่ระบาดของโรคติดเชื้อไวรัสโคโรนา ๒๐๑๙ (COVID -19) ได้คลี่คลายลง (Post - COVID) การเปลี่ยนแปลงทางเศรษฐกิจ สังคม วัฒนธรรม ตลอดจนความก้าวหน้าทางเทคโนโลยีที่เกิดขึ้นอย่างรวดเร็ว การปรับรูปแบบการดำเนินงานให้เป็นไปตามกรอบแนวทางและคู่มือจะช่วยส่งเสริมการยกระดับความสามารถหน่วยงานของรัฐและขีดความสามารถของเจ้าหน้าที่ของรัฐสู่การปรับเปลี่ยนเป็นรัฐบาลดิจิทัล (Government Digital Transformation) และเป็นการดำเนินการตามแผนปฏิรูปประเทศ (ฉบับปรับปรุง) ด้านการบริหารราชการแผ่นดินอีกด้วย

จึงเรียนมาเพื่อโปรดทราบ และนำความเห็นเสนอประกอบการพิจารณาของคณะกรรมการวัฒนธรรมต่อไป

ขอแสดงความนับถือ

(นายอัทธิน คุ้มปลั่ง)

รัฐมนตรีว่าการกระทรวงวัฒนธรรม

สำนักงานปลัดกระทรวงวัฒนธรรม

กลุ่มพัฒนาระบบบริหาร

โทร. ๐ ๒๒๐๙ ๓๕๓๙ - ๔๐

โทรสาร ๐ ๒๒๐๒ ๙๖๑๐

ไปรษณีย์อิเล็กทรอนิกส์ : psdgculture@gmail.com

สำเนาถูกต้อง

๕ ๗

(นางสาวเด็ญขวัญ ทองจันทร์)

นักวิเคราะห์นโยบายและแผนชำนาญการพิเศษ

๒๐ ๙-๖-๕๕



ที่ ศธ ๐๒๑๒/๒๕๖๖

กระทรวงศึกษาธิการ
กทม. ๑๐๓๐๐

๒๕ สิงหาคม ๒๕๖๕

เรื่อง แนวทางการปฏิบัติราชการที่รองรับชีวิตและการทำงานวิถีใหม่

เรียน เลขาธิการคณะกรรมการรัฐมนตรี

อ้างถึง หนังสือสำนักเลขาธิการคณะกรรมการรัฐมนตรี ส่วนที่สุด ที่ นร ๐๕๐๗/ว(ล) ๑๘๕๙๕ ลงวันที่ ๒๗ กรกฎาคม ๒๕๖๕

ตามหนังสือที่อ้างถึง สำนักเลขาธิการคณะกรรมการรัฐมนตรีได้ขอให้กระทรวงศึกษาธิการเสนอความเห็นเกี่ยวกับ แนวทางการปฏิบัติราชการที่รองรับชีวิตและการทำงานวิถีใหม่ เพื่อประกอบการพิจารณาของคณะกรรมการรัฐมนตรี ความละเอียดแจ้งแล้ว นั้น

กระทรวงศึกษาธิการ ได้พิจารณาแล้วเห็นด้วยกับข้อเสนอของสำนักงาน ก.พ. เนื่องจาก

๑. แนวทางการปฏิบัติราชการที่รองรับชีวิตและการทำงานวิถีใหม่พร้อมคู่มือ มีสาระสำคัญที่มาจากการศึกษารูปแบบและแนวปฏิบัติจากภาครัฐในต่างประเทศ ประกอบกับข้อมูลจากการสำรวจความคิดเห็นประชาชนและข้าราชการพลเรือนสามัญต่อการปฏิบัติงานภาครัฐในสถานการณ์การแพร่ระบาดของโรคติดเชื้อไวรัสโคโรนา ๒๐๑๙ (COVID-19) ได้ผ่านความเห็นชอบจากคณะกรรมการข้าราชการพลเรือน (ก.พ.) แล้ว

๒. หน่วยงานของรัฐสามารถนำไปปรับใช้ตามความเหมาะสมเพื่อเพิ่มประสิทธิภาพและผลสัมฤทธิ์ของงานภาครัฐ มีการพัฒนาคุณภาพการให้บริการให้สะดวก รวดเร็ว โดยลดข้อจำกัดด้านเวลาและสถานที่ในการให้บริการประชาชน เกิดความยืดหยุ่นและคล่องตัว สอดคล้องกับสถานการณ์การทำงานวิถีใหม่ หรือกรณีสถานการณ์ไม่ปกติ ฉุกเฉิน หรือเหตุวิกฤติอื่น ๆ โดยใช้เทคโนโลยีดิจิทัลสนับสนุนการปฏิบัติงาน เพื่อเป็นการสร้างคุณภาพชีวิตและการทำงาน

จึงเรียนมาเพื่อโปรดพิจารณาดำเนินการต่อไป

ขอแสดงความนับถือ

(นางสาวตรีณัฐ เทียนทอง)

รัฐมนตรีว่าการกระทรวงศึกษาธิการ

สำนักงานปลัดกระทรวง
กลุ่มพัฒนาระบบบริหาร
โทรศัพท์/โทรสาร ๐ ๒๖๒๘ ๖๔๐๙

สำเนาถูกต้อง

(นางสาวเฉลิมขวัญ ทองจันทร์)
นักวิเคราะห์นโยบายและแผนชำนาญการพิเศษ
๒๐ ก.ย. ๖๕



ที่ สธ ๐๒๐๘.๐๗/๒๕๖๓

กระทรวงสาธารณสุข
ถนนติวานนท์ จังหวัดนนทบุรี ๑๑๐๐๐

๑๙ สิงหาคม ๒๕๖๕

เรื่อง แนวทางการปฏิบัติราชการที่รองรับชีวิตและการทำงานวิถีใหม่

เรียน เลขาธิการคณะกรรมการรัฐมนตรี

อ้างถึง หนังสือสำนักเลขาธิการคณะกรรมการรัฐมนตรี ด่วนที่สุด ที่ นร ๐๕๐๗/ว(ล) ๑๘๕๙๕ ลงวันที่ ๒๗ กรกฎาคม ๒๕๖๕

ตามหนังสือที่อ้างถึง สำนักเลขาธิการคณะกรรมการรัฐมนตรี ขอให้กระทรวงสาธารณสุขเสนอความเห็นในส่วนที่เกี่ยวข้องเพื่อประกอบการพิจารณาของคณะกรรมการรัฐมนตรี ประเด็นความเห็นเรื่อง แนวทางการปฏิบัติราชการที่รองรับชีวิตและการทำงานวิถีใหม่ ความละเอียดแจ้งแล้ว นั้น

กระทรวงสาธารณสุข พิจารณาแล้ว เห็นด้วยในหลักการและแนวทางการปฏิบัติราชการที่รองรับชีวิตและการทำงานวิถีใหม่ ตามที่สำนักงาน ก.พ. เสนอ พร้อมคู่มือให้ส่วนราชการของรัฐใช้เป็นกรอบการดำเนินการพิจารณารูปแบบการปฏิบัติราชการที่สอดคล้องกับฐานวิถีชีวิตใหม่ (New Normal) ในการบริหารแผนงาน งบประมาณ และบุคลากร ให้เหมาะสม ของหน่วยงานในสังกัดให้บรรลุเป้าหมายของส่วนราชการ

จึงเรียนมาเพื่อโปรดพิจารณาดำเนินการต่อไป

ขอแสดงความนับถือ

(นายอนุทิน ชาญวีรกูล)

รัฐมนตรีว่าการกระทรวงสาธารณสุข

สำนักงานปลัดกระทรวงสาธารณสุข

กองบริหารทรัพยากรบุคคล

โทร. ๐ ๒๕๕๐ ๑๔๑๖

โทรสาร ๐ ๒๕๕๐ ๑๔๑๒

สำเนาถูกต้อง

๕. ๕

(นางสาวเฉลิมขวัญ ทองจันทร์)

นักวิเคราะห์นโยบายและแผนชำนาญการพิเศษ

๒๐ ๙-๖-๒๕

ด่วนที่สุด

ที่ อก ๐๒๑๐(๒)/๕๗๕๑



กระทรวงอุตสาหกรรม
ถนนพระรามที่ ๖ แขวงทุ่งพญาไท
เขตราชเทวี กรุงเทพฯ ๑๐๔๐๐

๓๐ สิงหาคม ๒๕๖๕

เรื่อง แนวทางการปฏิบัติราชการที่รองรับชีวิตและการทำงานวิถีใหม่

เรียน เลขาธิการคณะกรรมการรัฐมนตรี

อ้างถึง หนังสือสำนักเลขาธิการคณะกรรมการรัฐมนตรี ด่วนที่สุด ที่ นร ๐๕๐๗/ว(ล)๑๘๕๕๕ ลงวันที่ ๒๗ กรกฎาคม ๒๕๖๕

ตามหนังสือที่อ้างถึง สำนักเลขาธิการคณะกรรมการรัฐมนตรี ขอให้กระทรวงอุตสาหกรรมพิจารณาเสนอความเห็นในส่วนที่เกี่ยวข้องกับแนวทางการปฏิบัติราชการที่รองรับชีวิตและการทำงานวิถีใหม่ ความละเอียดแจ้งแล้ว นั้น

กระทรวงอุตสาหกรรม พิจารณาแล้วในหลักการไม่ขัดข้องตามแนวทางการปฏิบัติราชการที่รองรับชีวิตและการทำงานวิถีใหม่ดังกล่าว เพื่อให้หน่วยงานสามารถนำไปใช้ทั้งในสถานการณ์ในภาวะปกติและในภาวะไม่ปกติ ทั้งนี้ กระทรวงอุตสาหกรรมได้พิจารณาอบหมายและสั่งการหน่วยงานในสังกัดให้เป็นแนวปฏิบัติที่ชัดเจนและมีความสอดคล้องกับมาตรการทางด้านสาธารณสุขในช่วงสถานการณ์ COVID - 19 โดยปรับเวลาการปฏิบัติราชการเป็นแบบการปฏิบัติงานในที่ตั้งโดยการเหลื่อมเวลา ให้ครบ ๘ ชั่วโมงในแต่ละวัน รวมทั้งการใช้ระบบเทคโนโลยีสารสนเทศช่วยในการปฏิบัติงาน

จึงเรียนมาเพื่อโปรดพิจารณาดำเนินการต่อไป

ขอแสดงความนับถือ

(นายสุริยะ จึงรุ่งเรืองกิจ)

รัฐมนตรีว่าการกระทรวงอุตสาหกรรม

สำนักงานปลัดกระทรวงอุตสาหกรรม

กองบริหารทรัพยากรบุคคล

โทร. ๐ ๒๔๓๐ ๒๘๗๗ ต่อ ๒๘๗๗/๑๑

สำเนาถูกต้อง

๕ ๖

(นางสาวเฉลิมขวัญ ทองจันทร์)

นักวิเคราะห์นโยบายและแผนชำนาญการพิเศษ

๒๐ ก.ย. ๖๕



ที่ นร ๐๓๐๒/๖๖๖๕

สำนักงานปลัดสำนักนายกรัฐมนตรี
ทำเนียบรัฐบาล กทม. ๑๐๓๐๐

๒๒ สิงหาคม ๒๕๖๕

เรื่อง แนวทางการปฏิบัติราชการที่รองรับชีวิตและการทำงานวิถีใหม่

เรียน เลขาธิการคณะรัฐมนตรี

อ้างถึง หนังสือสำนักเลขาธิการคณะรัฐมนตรี ด่วนที่สุด ที่ นร ๐๕๐๗/ว(ล) ๑๘๕๕๕ ลงวันที่ ๒๗ กรกฎาคม ๒๕๖๕

ตามหนังสือที่อ้างถึง สำนักเลขาธิการคณะรัฐมนตรีขอให้สำนักงานปลัดสำนักนายกรัฐมนตรี
เสนอความเห็นเพื่อประกอบการพิจารณาของคณะรัฐมนตรี กรณี สำนักงาน ก.พ. ได้เสนอเรื่องแนวทางการ
ปฏิบัติราชการที่รองรับชีวิตและการทำงานวิถีใหม่ พร้อมคู่มือ ความละเอียดแจ้งแล้ว นั้น

สำนักงานปลัดสำนักนายกรัฐมนตรีพิจารณาแล้วมีความเห็นว่า แนวทางการปฏิบัติราชการ
ที่รองรับชีวิตและการทำงานวิถีใหม่ ตามข้อเสนอของสำนักงาน ก.พ. มีการปรับปรุงแบบและขั้นตอนวิธีการ
ทำงานและการให้บริการประชาชน ซึ่งมีความยืดหยุ่น คล่องตัว สอดคล้องกับสถานการณ์และความคาดหวัง
ของผู้รับบริการและผู้มีส่วนได้ส่วนเสีย โดยส่วนราชการและหน่วยงานของรัฐสามารถพิจารณาเลือกรูปแบบ
การปฏิบัติงานให้สอดคล้องกับการดำเนินการตามภารกิจหรือลักษณะงานของหน่วยงาน และผู้รับบริการ
รวมถึงเทคโนโลยีที่นำมาใช้สนับสนุนการปฏิบัติงาน เพื่อให้การปฏิบัติงานและการให้บริการประชาชน
มีประสิทธิภาพบนฐานวิถีชีวิตใหม่ (New Normal) นอกจากนี้ แนวทางดังกล่าวจะส่งผลต่อคุณภาพชีวิตของ
บุคลากรภาครัฐ ตลอดจนสร้างแรงจูงใจในการปฏิบัติราชการ สำหรับกลุ่มประชากรวัยทำงาน (Generation Y)

ในการนี้ สำนักงานปลัดสำนักนายกรัฐมนตรีจึงเห็นด้วยกับ “แนวทางการปฏิบัติราชการที่
รองรับชีวิตและการทำงานวิถีใหม่” พร้อมคู่มือ ตามที่สำนักงาน ก.พ. เสนอ และเพื่อให้การเปลี่ยนผ่านสู่
แนวทางดังกล่าวเป็นไปอย่างราบรื่น และบรรลุตามเป้าประสงค์ในภาพรวมภายในระยะเวลาที่เหมาะสม
จึงเห็นควรคำนึงถึงการดำเนินการ ดังนี้

๑. การวางแผนขั้นตอนการดำเนินการ (Roadmap) กลไกการขับเคลื่อนผลักดัน
การดำเนินการตามแผน และการติดตาม ประเมินผล
๒. การปรับปรุงแก้ไขกฎ ระเบียบที่เกี่ยวข้อง
๓. การเตรียมบุคลากรภาครัฐให้มีความพร้อมด้านวิชาการ เทคโนโลยี และการปรับเปลี่ยน
แนวคิด (Mindset) วิธีการปฏิบัติงาน รวมทั้งการให้บริการ ตามแนวทางที่สำนักงาน ก.พ. กำหนด
๔. คำนึงถึงการเข้าถึงเทคโนโลยีของกลุ่มผู้รับบริการในแต่ละช่วงอายุ
๕. การสร้างความรับรู้ ความเข้าใจ แก่ประชาชนอย่างทั่วถึง

จึงเรียนมาเพื่อโปรดทราบ

ขอแสดงความนับถือ

(นายธีรภัทร ประยูรสิทธิ)
ปลัดสำนักนายกรัฐมนตรี

กองการเจ้าหน้าที่

โทร. ๐ ๒๒๘๓ ๔๒๕๗, ๐๙ ๐๙๒๖ ๒๘๘๗

โทรสาร ๐ ๒๒๘๓ ๔๒๕๒

ไปรษณีย์อิเล็กทรอนิกส์ saraban@opm.go.th

สำเนาถูกต้อง

(นางสาวเฉลิมขวัญ ทองจันทร์)

นักวิเคราะห์นโยบายและแผนชำนาญการพิเศษ

๒๐ ๙-๘-๖๕



ที่ นร ๐๔๐๑.๗/๑๒๖๖๗

สำนักเลขาธิการนายกรัฐมนตรี
ทำเนียบรัฐบาล เขตดุสิต
กรุงเทพฯ ๑๐๓๐๐

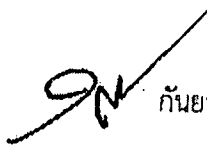
 กันยายน ๒๕๖๕

เรื่อง แนวทางการปฏิบัติราชการที่รองรับชีวิตและการทำงานวิถีใหม่

เรียน เลขาธิการคณะรัฐมนตรี

อ้างถึง หนังสือสำนักเลขาธิการคณะรัฐมนตรี ค่วนที่สุด ที่ นร ๐๕๐๗/ว(ล) ๑๘๕๙๕ ลงวันที่ ๒๗ กรกฎาคม ๒๕๖๕

ตามที่สำนักเลขาธิการคณะรัฐมนตรีขอให้สำนักเลขาธิการนายกรัฐมนตรี เสนอความเห็นในส่วนที่เกี่ยวข้องเพื่อประกอบการพิจารณาของคณะรัฐมนตรี เรื่อง แนวทางการปฏิบัติราชการที่รองรับชีวิตและการทำงานวิถีใหม่ ความละเอียดแจ้งแล้ว นั้น

สำนักเลขาธิการนายกรัฐมนตรีพิจารณาแล้ว เห็นด้วยในหลักการของแนวทางการปฏิบัติราชการที่รองรับชีวิตและการทำงานวิถีใหม่ เนื่องจากเป็นการดำเนินการที่สอดคล้องกับแผนการปฏิรูปประเทศด้านการบริหารราชการแผ่นดิน (ฉบับปรับปรุง) กิจกรรมปฏิรูปที่ ๒ จัดโครงสร้างองค์กร และระบบงานภาครัฐให้มีความยืดหยุ่น คล่องตัว และเปลี่ยนแปลงได้ตามสถานการณ์ อนึ่ง สำนักงาน ก.พ. และหน่วยงานที่เกี่ยวข้องควรพิจารณาปรับปรุงกฎหมาย กฎ และระเบียบที่เกี่ยวข้องกับการปฏิบัติราชการให้รองรับและเอื้ออำนวยต่อแนวทางการปฏิบัติราชการดังกล่าวด้วย

จึงเรียนมาเพื่อโปรดพิจารณาดำเนินการต่อไป

ขอแสดงความนับถือ

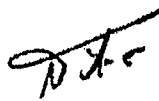

(นายตัสทัต โทตระกิตย์)

เลขาธิการนายกรัฐมนตรี

สำนักงานเลขาธิการ

โทร. ๐ ๒๒๘๘ ๔๓๒๕

โทรสาร ๐ ๒๒๘๘ ๔๔๘๕

ไปรษณีย์อิเล็กทรอนิกส์ saraban@thaigov.go.th

สำเนาถูกต้อง

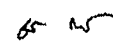

(นางสาวเฉลิมขวัญ ทองจันทร์)

นักวิเคราะห์นโยบายและแผนชำนาญการพิเศษ

๒๐ ก.ค. ๖๕

ด่วนที่สุด

ที่ นร ๐๗๐๓/๗๕๑

สำนักงบประมาณ

ถนนพระรามที่ ๖ กรุงเทพฯ ๑๐๔๐๐

๑๔ สิงหาคม ๒๕๖๕

เรื่อง แนวทางการปฏิบัติราชการที่รองรับชีวิตและการทำงานวิถีใหม่

เรียน เลขาธิการคณะกรรมการข้าราชการ

อ้างถึง หนังสือสำนักเลขาธิการคณะกรรมการข้าราชการ ค่วนที่สุด ที่ นร ๐๕๐๗/ว(ล) ๑๘๕๕๕

ลงวันที่ ๒๗ กรกฎาคม ๒๕๖๕

ตามหนังสือที่อ้างถึง สำนักเลขาธิการคณะกรรมการข้าราชการขอให้สำนักงบประมาณเสนอความเห็นในส่วนที่เกี่ยวข้องเพื่อประกอบการพิจารณาของคณะกรรมการข้าราชการ ก.พ. เสนอเรื่อง แนวทางการปฏิบัติราชการที่รองรับชีวิตและการทำงานวิถีใหม่ เพื่อให้คณะกรรมการพิจารณา ดังนี้

๑. เห็นชอบ “แนวทางการปฏิบัติราชการที่รองรับชีวิตและการทำงานวิถีใหม่” พร้อมคู่มือ เพื่อให้ส่วนราชการใช้เป็นแนวทางในการดำเนินการต่อไป

๒. มอบหมายให้หน่วยงานของรัฐพิจารณานำ “แนวทางการปฏิบัติราชการที่รองรับชีวิตและการทำงานวิถีใหม่” พร้อมคู่มือ ไปปรับใช้เป็นแนวทางในการดำเนินการตามความเหมาะสม ทั้งนี้ เพื่อให้เป็นไปตามแผนปฏิรูปประเทศ (ฉบับปรับปรุง) ด้านการบริหารราชการแผ่นดินในส่วนที่เกี่ยวข้องต่อไป ความละเอียดแจ้งแล้ว นั้น

สำนักงบประมาณพิจารณาแล้วขอเรียนว่า แนวทางการปฏิบัติราชการที่รองรับชีวิตและการทำงานวิถีใหม่ ของสำนักงาน ก.พ. เป็นการดำเนินการตามอำนาจหน้าที่ของ ก.พ. และสำนักงาน ก.พ. ตามมาตรา ๘ (๑) และมาตรา ๑๓ (๒) แห่งพระราชบัญญัติระเบียบข้าราชการพลเรือน พ.ศ. ๒๕๕๑ รวมทั้งสอดคล้องกับแผนการปฏิรูปประเทศ (ฉบับปรับปรุง) ด้านการบริหารราชการแผ่นดิน กิจกรรมปฏิรูปที่ ๒ และเป็นการกำหนดแนวทางการปฏิบัติราชการที่เหมาะสมในสถานการณ์การแพร่ระบาดของโรคติดเชื้อไวรัสโคโรนา ๒๐๑๙ (COVID - 19) และปรับเปลี่ยนรูปแบบ วิธีการทำงานของภาครัฐให้มีความยืดหยุ่น คล่องตัว และเปลี่ยนแปลงได้ตามสถานการณ์ มีวัตถุประสงค์เพื่อเพิ่มประสิทธิภาพและผลสัมฤทธิ์ของงานภาครัฐ ลดข้อจำกัดด้านเวลาและสถานที่ในการให้บริการประชาชน และให้การบริหารทรัพยากรบุคคลภาครัฐเกิดความยืดหยุ่นและคล่องตัว

/จึงกำหนดให้...

จึงกำหนดให้มีแนวทางการปฏิบัติราชการที่รองรับชีวิตและการทำงานวิถีใหม่ ให้ส่วนราชการและหน่วยงานของรัฐสามารถพิจารณากำหนดรูปแบบการปฏิบัติราชการสอดคล้องกับภารกิจอย่างเต็มประสิทธิภาพ จึงเห็นสมควรที่คณะรัฐมนตรีจะเห็นชอบแนวทางการปฏิบัติราชการที่รองรับชีวิตและการทำงานวิถีใหม่พร้อมคู่มือ และมอบหมายให้หน่วยงานของรัฐนำไปปรับใช้เป็นแนวทางในการดำเนินการตามความเหมาะสมต่อไป ตามที่สำนักงาน ก.พ. เสนอ

จึงเรียนมาเพื่อโปรดนำเสนอความเห็นประกอบการพิจารณาของคณะรัฐมนตรีต่อไป

ขอแสดงความนับถือ

๒๐ธันวาคม ๒๕๖๓

(นายเฉลิมพล เพ็ญสุตร)

ผู้อำนวยการสำนักงานงบประมาณ

กองจัดทำงบประมาณด้านการบริหาร

โทร. ๐ ๒๒๒๕ ๑๔๔๘

โทรสาร ๐ ๒๒๗๙ ๗๙๗๐

ไปรษณีย์อิเล็กทรอนิกส์ saraban@bb.go.th

สำเนาถูกต้อง

๒๕

(นางสาวเฉลิมขวัญ ทองจันทร์)

นักวิเคราะห์นโยบายและแผนชำนาญการพิเศษ

๒๐ ธ. ๖ - ๖๕

ด่วนที่สุด
ที่ นร ๐๕๐๔/๑ พ.ศ.



สำนักงานคณะกรรมการกฤษฎีกา
๑ ถนนพระอาทิตย์ เขตพระนคร
กรุงเทพฯ ๑๐๒๐๐

๙ สิงหาคม ๒๕๖๕

เรื่อง แนวทางการปฏิบัติราชการที่รองรับชีวิตและการทำงานวิถีใหม่

เรียน เลขาธิการคณะกรรมการรัฐมนตรี

อ้างถึง หนังสือสำนักเลขาธิการคณะกรรมการรัฐมนตรี ด่วนที่สุด ที่ นร ๐๕๐๗/ว(ล) ๑๘๕๙๕
ลงวันที่ ๒๗ กรกฎาคม ๒๕๖๕

ตามหนังสือที่อ้างถึง สำนักเลขาธิการคณะกรรมการรัฐมนตรีขอให้สำนักงานคณะกรรมการกฤษฎีกาเสนอความเห็นเกี่ยวกับแนวทางการปฏิบัติราชการที่รองรับชีวิตและการทำงานวิถีใหม่ ตามที่สำนักงาน ก.พ. เสนอ เพื่อประกอบการพิจารณาของคณะกรรมการรัฐมนตรีโดยด่วน ความละเอียดครบถ้วน นั้น

สำนักงานคณะกรรมการกฤษฎีกาพิจารณาแล้ว เห็นว่า การเสนอแนวทางการปฏิบัติราชการที่รองรับชีวิตและการทำงานวิถีใหม่ พร้อมคู่มือ เพื่อให้ส่วนราชการใช้เป็นแนวทางในการดำเนินการนั้น เป็นไปตามหน้าที่และอำนาจของ ก.พ. และสำนักงาน ก.พ. ตามมาตรา ๘ (๑) และมาตรา ๑๓ (๒) แห่งพระราชบัญญัติระเบียบข้าราชการพลเรือน พ.ศ. ๒๕๕๑ ดังนั้น กรณีดังกล่าวจึงเป็นเรื่องที่คณะกรรมการรัฐมนตรีสามารถพิจารณาให้ความเห็นชอบและมอบหมายหน่วยงานที่เกี่ยวข้องตามที่สำนักงาน ก.พ. เสนอได้ตามที่เห็นสมควร

จึงเรียนมาเพื่อโปรดพิจารณาดำเนินการต่อไป

ขอแสดงความนับถือ

(นายปกรณ์ นิลประพันธ์)
เลขาธิการคณะกรรมการกฤษฎีกา

กองกฎหมายการบริหารราชการแผ่นดิน
ฝ่ายกฎหมายการเมืองการปกครอง
โทร. ๐ ๒๒๒๒ ๐๒๐๖-๙ ต่อ ๑๓๐๑ (นายยงยุทธฯ)
โทรสาร ๐ ๒๒๒๒ ๕๑๙๔
www.krisdika.go.th
www.lawreform.go.th
ไปรษณีย์อิเล็กทรอนิกส์ saraban@ocs.go.th

สำเนาถูกต้อง

(นางสาวเดลิมาขวัญ ทองจันทร์)
นักวิเคราะห์นโยบายและแผนชำนาญการพิเศษ
๑๐ ก.ย. ๖๕

ด่วนที่สุด

ที่ นร ๑๑๐๑/๒๕๖๑



สำนักงานสภาพัฒนาการ
เศรษฐกิจและสังคมแห่งชาติ
๙๖๒ ถนนกรุงเกษม กรุงเทพฯ ๑๐๑๐๐

สิงหาคม ๒๕๖๕

เรื่อง แนวทางการปฏิบัติราชการที่รองรับชีวิตและการทำงานวิถีใหม่

เรียน เลขาธิการคณะรัฐมนตรี

อ้างถึง หนังสือสำนักเลขาธิการคณะรัฐมนตรี ด่วนที่สุด ที่ นร ๐๕๐๗/ว(ล) ๑๘๕๙๕ ลงวันที่ ๒๗ กรกฎาคม ๒๕๖๕

ตามหนังสือที่อ้างถึง สำนักเลขาธิการคณะรัฐมนตรี ขอให้สำนักงานสภาพัฒนาการเศรษฐกิจและสังคมแห่งชาติ เสนอความเห็นเพื่อประกอบการพิจารณาของคณะรัฐมนตรีประเด็นความเห็น เรื่อง แนวทางการปฏิบัติราชการที่รองรับชีวิตและการทำงานวิถีใหม่ ความแจ้งแล้ว นั้น

สำนักงานสภาพัฒนาการเศรษฐกิจและสังคมแห่งชาติพิจารณาแล้ว มีความเห็น ดังนี้

๑. เห็นควรให้ความเห็นชอบ “แนวทางการปฏิบัติราชการที่รองรับชีวิตและการทำงานวิถีใหม่” ซึ่งจะเป็นแนวทางที่สำคัญและเหมาะสมต่อการปฏิบัติราชการในสถานการณ์ปัจจุบัน โดยมีความยืดหยุ่น คล่องตัว และสามารถเปลี่ยนแปลงได้ตามสถานการณ์ ส่งผลให้หน่วยงานมีมาตรฐาน รวมถึงแนวทางในการปฏิบัติราชการที่ชัดเจน มีประสิทธิภาพ และเป็นไปในทิศทางเดียวกัน อีกทั้ง ยังเป็นการเปิดโอกาสให้หน่วยงานสามารถปรับรูปแบบการปฏิบัติงานได้สอดคล้องกับลักษณะการดำเนินงานที่แท้จริงของหน่วยงาน
๒. การพิจารณาเลือกรูปแบบการปฏิบัติงาน ไม่ว่าจะหน่วยงานจะเลือกรูปแบบการปฏิบัติงานในรูปแบบใด แต่สำหรับผู้ปฏิบัติงาน ณ สถานที่ตั้งนั้น อย่างน้อยควรมีความรู้พื้นฐาน หรือสามารถช่วยปฏิบัติงานแทนกันได้ในบางขั้นตอน หรือสามารถประสานงานและรับเรื่องต่าง ๆ ไว้ในเบื้องต้น เพื่อให้ผู้รับผิดชอบหลักสามารถกลับมาดำเนินการในขั้นตอนต่อไปได้อย่างต่อเนื่อง

จึงเรียนมาเพื่อโปรดพิจารณาดำเนินการต่อไป

ขอแสดงความนับถือ

(นายวิโรจน์ นรารักษ์)

รองเลขาธิการฯ รักษาราชการแทน
เลขาธิการสภาพัฒนาการเศรษฐกิจและสังคมแห่งชาติ

สำนักงานเลขาธิการ
โทร. ๐ ๒๒๘๒ ๙๑๔๔
โทรสาร ๐ ๒๒๘๐ ๘๐๑๓
E-mail : wiratta@nesdc.go.th

นางสาวเฉลิมขวัญ ทองจันทร์

๕ W

(นางสาวเฉลิมขวัญ ทองจันทร์)
นักวิเคราะห์นโยบายและแผนชำนาญการพิเศษ
20 ก.ค. 65

ด่วนที่สุด
ที่ นร ๑๒๐๐/๑๑๔



สำนักงาน ก.พ.ร.
ถนนพิชญ์โลก กทม. ๑๐๓๐๐

๘ สิงหาคม ๒๕๖๕

เรื่อง แนวทางการปฏิบัติราชการที่รองรับชีวิตและการทำงานวิถีใหม่

เรียน เลขาธิการคณะกรรมการข้าราชการ

อ้างอิง หนังสือสำนักเลขาธิการคณะกรรมการข้าราชการที่ด่วนที่สุด ที่ นร ๐๕๐๗/ว(ล) ๑๘๕๕๕ ลงวันที่ ๒๗ กรกฎาคม ๒๕๖๕

ตามที่สำนักเลขาธิการคณะกรรมการข้าราชการขอให้สำนักงาน ก.พ.ร. เสนอความเห็นในส่วนที่เกี่ยวข้องกับแนวทางการปฏิบัติราชการที่รองรับชีวิตและการทำงานวิถีใหม่ตามที่สำนักงาน ก.พ. เสนอ เพื่อประกอบการพิจารณาของคณะกรรมการ นั้น

สำนักงาน ก.พ.ร. พิจารณาแล้วเห็นด้วยกับแนวทางฯ ดังกล่าว โดยเฉพาะอย่างยิ่งการแบ่งภารกิจของส่วนราชการและหน่วยงานของรัฐ การแบ่งประเภทชื่อตำแหน่งงาน และรูปแบบการปฏิบัติงานตามลักษณะภารกิจของหน่วยงาน รวมทั้งรูปแบบการให้บริการประชาชน เนื่องจากจะเป็นประโยชน์แก่ส่วนราชการในการออกแบบแนวทางและรูปแบบการบริหารการทำงานและบุคลากรอย่างเหมาะสมกับเงื่อนไขของแต่ละส่วนราชการ ทั้งนี้ มีความเห็นเพิ่มเติม ดังนี้

๑. ในช่วงเริ่มต้นของการใช้แนวทางฯ สำนักงาน ก.พ. ควรเร่งสื่อสารสร้างความเข้าใจกับส่วนราชการเพื่อให้เห็นผลดีของการปรับแนวทางการทำงานไปสู่การปฏิบัติราชการที่รองรับกับการทำงานวิถีใหม่ และควรจัดให้คำปรึกษาแก่หน่วยงานที่ต้องการปรับการทำงานตามแนวทางฯ เพื่อให้มั่นใจว่าหน่วยงานสามารถเปลี่ยนผ่านไปสู่การทำงานวิถีใหม่ได้ โดยราบรื่น

๒. สำนักงาน ก.พ. ควรกำหนดระบบหรือวิธีการเพื่อติดตามสถานะของหน่วยงานของรัฐที่นำแนวทางฯ ไปประยุกต์ใช้ และดำเนินการถอดบทเรียนภายใน ๑ ปีนับแต่แนวทางฯ ได้รับความเห็นชอบ เพื่อนำข้อมูลมาปรับปรุงแนวทางการปฏิบัติราชการเพื่อรองรับชีวิตและการทำงานวิถีใหม่ต่อไป

จึงเรียนมาเพื่อโปรดพิจารณาดำเนินการต่อไป

ขอแสดงความนับถือ

(นางสาวอ้นฟ้า เวชชาชีวะ)

เลขาธิการ ก.พ.ร.

ภารกิจกิจการพิเศษ ๒

โทร. ๐๙ ๕๑๖๔ ๐๒๓๘ (ค่านวน)

โทรสาร ๐๒ ๒๘๑ ๘๒๗๙

ไปรษณีย์อิเล็กทรอนิกส์ saraban@opdc.go.th

สำเนาถูกต้อง

(นางสาวเฉลิมขวัญ ทองจันทร์)

นักวิเคราะห์นโยบายและแผนชำนาญการพิเศษ

๒๐ ก.ย. ๖๕



ที่ นร ๑๔๐๑/๔๕๙๑

สำนักงานทรัพยากรน้ำแห่งชาติ
๘๘/๑๖๘-๑๗๐ ถนนวิภาวดีรังสิต
เขตหลักสี่ กรุงเทพฯ ๑๐๒๑๐

๑๗ สิงหาคม ๒๕๖๕

เรื่อง แนวทางการปฏิบัติราชการที่รองรับชีวิตและการทำงานวิถีใหม่

เรียน เลขาธิการคณะกรรมการรัฐมนตรี

อ้างถึง หนังสือสำนักเลขาธิการรัฐมนตรี ด่วนที่สุด ที่ นร ๐๕๐๗/ว(ล) ๑๘๕๙๕
ลงวันที่ ๒๗ กรกฎาคม ๒๕๖๕

ตามหนังสือที่อ้างถึง สำนักเลขาธิการรัฐมนตรีขอให้สำนักงานทรัพยากรน้ำแห่งชาติ
เสนอความเห็นในส่วนที่เกี่ยวข้อง เพื่อประกอบการพิจารณาของคณะรัฐมนตรีเกี่ยวกับแนวทางการปฏิบัติราชการ
ที่รองรับชีวิตและการทำงานวิถีใหม่ ความละเอียดแจ้งแล้ว นั้น

สำนักงานทรัพยากรน้ำแห่งชาติพิจารณาแล้ว ขอเรียนว่า เห็นด้วยกับแนวทางการปฏิบัติราชการ
ที่รองรับชีวิตและการทำงานวิถีใหม่ ซึ่งเป็นการปรับรูปแบบและแนวทางการปฏิบัติราชการของส่วนราชการ
และหน่วยงานของรัฐให้ทันสมัย ยืดหยุ่น มีประสิทธิภาพ และสอดคล้องกับฐานวิถีชีวิตใหม่ (New Normal)
โดยคำนึงถึงประสิทธิภาพและผลสัมฤทธิ์ของงานภาครัฐ ตลอดจนประโยชน์ที่ประชาชนจะได้รับเป็นสำคัญ

ทั้งนี้ สำนักงานทรัพยากรน้ำแห่งชาติมีความเห็นว่า เพื่อให้แนวทางนี้บรรลุวัตถุประสงค์
สำนักงาน ก.พ. ควรปรับปรุงหรือแก้ไขกฎ ระเบียบ หรือหลักเกณฑ์ที่เกี่ยวข้องกับการบริหารทรัพยากรบุคคล
ให้สอดคล้องกับแนวทางนี้ รวมทั้งจัดทำหลักสูตรกลางในการพัฒนาทักษะและสมรรถนะที่จำเป็น
ต่อการปฏิบัติงาน เช่น ทักษะด้านดิจิทัล ทักษะด้านการบริหารจัดการข้อมูล ทักษะการสื่อสาร เป็นต้น
ตลอดจนการปรับกรอบความคิด (Mindset) ของข้าราชการให้เข้าใจถึงการเปลี่ยนแปลง พร้อมทั้งจะเรียนรู้
และพัฒนาตนเองให้สอดคล้องกับการทำงานวิถีใหม่ด้วย

จึงเรียนมาเพื่อโปรดพิจารณา

ขอแสดงความนับถือ

(นายสุรสีห์ กิตติมณฑล)

เลขาธิการสำนักงานทรัพยากรน้ำแห่งชาติ

สำนักงานเลขาธิการ กลุ่มบริหารทรัพยากรบุคคล

โทร. ๐ ๒๕๕๕ ๑๘๐๐ ต่อ ๑๐๖๓

โทรสาร ๐ ๒๕๒๑ ๘๑๔๓

สำเนาถูกต้อง

๘๕ ๖๕

(นางสาวเฉลิมขวัญ ทองจันทร์)
นักวิเคราะห์นโยบายและแผนชำนาญการพิเศษ
๒๑ ก.ค. ๖๕



ที่ นร ๑๖๐๑.๗/๑๖๖๓

สำนักงานคณะกรรมการนโยบายที่ดินแห่งชาติ
๔๒๘ อาคารอารีย์ ฮิลล์ ถนนพหลโยธิน
แขวงสามเสนใน เขตพญาไท กรุงเทพฯ ๑๐๔๐๐

๘ สิงหาคม ๒๕๖๕

เรื่อง แนวทางการปฏิบัติราชการที่รองรับชีวิตและการทำงานวิถีใหม่

เรียน เลขาธิการคณะรัฐมนตรี

อ้างถึง หนังสือสำนักเลขาธิการคณะรัฐมนตรี ด่วนที่สุด ที่ นร ๐๕๐๗/ว(ล) ๑๘๕๙๕ ลงวันที่ ๒๗ กรกฎาคม ๒๕๖๕

ตามหนังสือที่อ้างถึง สำนักเลขาธิการคณะรัฐมนตรีขอให้ สำนักงานคณะกรรมการนโยบายที่ดินแห่งชาติ เสนอความเห็นในส่วนที่เกี่ยวข้องเพื่อประกอบการพิจารณาของคณะรัฐมนตรี เรื่อง แนวทางการปฏิบัติราชการที่รองรับชีวิตและการทำงานวิถีใหม่ ความละเอียดแจ้งแล้ว นั้น

สำนักงานคณะกรรมการนโยบายที่ดินแห่งชาติ พิจารณาแล้ว เห็นด้วยในหลักการต่อข้อเสนอ “แนวทางการปฏิบัติราชการที่รองรับชีวิตและการทำงานวิถีใหม่” ตามที่สำนักงาน ก.พ. เสนอทั้ง ๖ แนวทาง เป็นแนวทางที่มีความครอบคลุม ส่วนราชการและหน่วยงานรัฐสามารถนำไปเป็นกรอบการดำเนินงานโดยปรับใช้ ให้มีความเหมาะสมกับทั้งสถานการณ์ในภาวะปกติ และสถานการณ์ในภาวะไม่ปกติ ให้มีความเหมาะสมกับภารกิจและลักษณะงานของหน่วยงานได้อย่างมีประสิทธิภาพ สำหรับในส่วนการนำเทคโนโลยีสารสนเทศมาใช้ ในการสนับสนุนการปฏิบัติงานภายในหน่วยงานนั้น ควรได้รับการสนับสนุนงบประมาณในการจัดหาและพัฒนา ระบบให้สามารถรองรับการปฏิบัติงานได้อย่างมีประสิทธิภาพ

จึงเรียนมาเพื่อโปรดพิจารณา

ขอแสดงความนับถือ

(นางรวิวรรณ ภูริเดช)

ผู้อำนวยการสำนักงานคณะกรรมการนโยบายที่ดินแห่งชาติ

สำนักงานผู้อำนวยการ

โทร. ๐ ๒๒๖๕ ๕๔๐๒ (เปรมฤดี)

โทรสาร ๐ ๒๒๖๕ ๕๔๐๑

ไปรษณีย์อิเล็กทรอนิกส์ saraban@onlb.go.th

สำเนาถูกต้อง

(นางสาวเฉลิมขวัญ ทองจันทร์)

นักวิเคราะห์นโยบายและแผนชำนาญการพิเศษ

๒๐ ก.ค. ๖๕

ด่วนที่สุด

ที่ พศ ๐๐๐๑/ ๙๕๓๑



สำนักงานพระพุทธศาสนาแห่งชาติ
ตำบลศาลายา อำเภอพุทธมณฑล
จังหวัดนครปฐม ๗๓๑๗๐

๙ สิงหาคม ๒๕๖๕

เรื่อง แนวทางการปฏิบัติราชการที่รองรับชีวิตและการทำงานวิถีใหม่

เรียน เลขาธิการคณะกรรมการกฤษฎีกา

อ้างถึง หนังสือสำนักเลขาธิการคณะกรรมการกฤษฎีกา ด่วนที่สุด ที่ นร ๐๕๐๗/ว(ล) ๑๘๕๕๕๕
ลงวันที่ ๒๗ กรกฎาคม ๒๕๖๕

ตามหนังสือที่อ้างถึง สำนักเลขาธิการคณะกรรมการกฤษฎีกา ขอให้สำนักงานพระพุทธศาสนาแห่งชาติ
เสนอความเห็นในส่วนที่เกี่ยวข้องตามหนังสือสำนักงาน ก.พ. ที่ นร ๑๐๑๒.๑/๒๖๖ ลงวันที่ ๒๕ กรกฎาคม ๒๕๖๕
เรื่อง แนวทางการปฏิบัติราชการที่รองรับชีวิตและการทำงานวิถีใหม่ เพื่อประกอบการพิจารณาของ
คณะกรรมการกฤษฎีกา ความละเอียดแจ้งแล้ว นั้น

ในการนี้ สำนักงานพระพุทธศาสนาแห่งชาติ ได้พิจารณาแล้ว เห็นชอบแนวทางการปฏิบัติ
ราชการที่รองรับชีวิตและการทำงานวิถีใหม่ ดังกล่าว ตามที่สำนักงาน ก.พ. เสนอ และไม่มีความเห็นเพิ่มเติม
ประการใด

จึงเรียนมาเพื่อโปรดทราบ

ขอแสดงความนับถือ

(นายสิปปंबर แก้วงาม)

ผู้อำนวยการสำนักงานพระพุทธศาสนาแห่งชาติ

สำนักงานเลขาธิการกรม

โทร. ๐ ๒๔๔๑ ๗๙๒๖

โทรสาร ๐ ๒๔๔๑ ๗๙๒๗

สำเนาถูกต้อง

(นางสาวเฉลิมขวัญ ทองจันทร์)

นักวิเคราะห์นโยบายและแผนชำนาญการพิเศษ

๕๐ ก.ค.๖๕



ที่ ตช ๐๐๐๗.๑๔/๓๖๕๐

สำนักงานตำรวจแห่งชาติ
ถนนพระรามที่ ๑ เขตปทุมวัน
กรุงเทพมหานคร ๑๐๓๓๐

๑๗ สิงหาคม ๒๕๖๕

เรื่อง แนวทางการปฏิบัติราชการที่รองรับชีวิตและการทำงานวิถีใหม่

เรียน เลขาธิการคณะกรรมการกฤษฎีกา

อ้างถึง หนังสือสำนักเลขาธิการคณะกรรมการกฤษฎีกา ส่วนที่ ๑๕๐๗/ว(ล) ๑๘๕๙๕ ลงวันที่ ๒๗ กรกฎาคม ๒๕๖๕
เรื่อง แนวทางการปฏิบัติราชการที่รองรับชีวิตและการทำงานวิถีใหม่

ตามหนังสือที่อ้างถึง ขอให้สำนักงานตำรวจแห่งชาติ เสนอความเห็นในส่วนที่เกี่ยวข้อง
เพื่อประกอบการพิจารณาของคณะกรรมการกฤษฎีกา นั้น

สำนักงานตำรวจแห่งชาติ พิจารณาแล้วเห็นชอบด้วยกับแนวทางการปฏิบัติราชการที่รองรับชีวิต
และการทำงานวิถีใหม่ดังกล่าวข้างต้น

จึงเรียนมาเพื่อโปรดพิจารณา

ขอแสดงความนับถือ

พลตำรวจโท

(สุรเชษฐ์ หักพาล)

ผู้ช่วยผู้บัญชาการตำรวจแห่งชาติ ปฏิบัติราชการแทน

ผู้บัญชาการตำรวจแห่งชาติ

สำนักงานยุทธศาสตร์ตำรวจ

โทร. ๐ ๒๒๐๕ ๓๓๗๑

โทรสาร ๐ ๒๒๐๕ ๓๓๖๙

สำเนาถูกต้อง

๕ ๗

(นางสาวเฉลิมขวัญ ทองจันทร์)
นักวิเคราะห์นโยบายและแผนชำนาญการพิเศษ
๒๐ ก.ย. ๖๕

ด่วนที่สุด

ที่ ปป ๐๐๐๑๘/๗๓๓



สำนักงาน ป.ป.ท.

อาคารซอฟต์แวร์ปาร์ค ถนนแจ้งวัฒนะ

อำเภอปากเกร็ด จังหวัดนนทบุรี ๑๑๑๒๐

๑๑ สิงหาคม ๒๕๖๕

เรื่อง แนวทางการปฏิบัติราชการที่รองรับชีวิตและการทำงานวิถีใหม่

เรียน เลขาธิการคณะกรรมการ

อ้างถึง หนังสือสำนักเลขาธิการคณะกรรมการ ค่วนที่สุด ที่ นร ๐๕๐๗/ว(ล) ๑๘๕๙๕ ลงวันที่ ๒๗ กรกฎาคม ๒๕๖๕

ตามหนังสือที่อ้างถึง สำนักเลขาธิการคณะกรรมการ แจ้งขอให้ส่วนราชการโปรดเสนอความเห็นในส่วนที่เกี่ยวข้องในเรื่องแนวทางการปฏิบัติราชการที่รองรับชีวิตและการทำงานวิถีใหม่ซึ่งสำนักงาน ก.พ. ได้เสนอเรื่องต่อคณะกรรมการเพื่อโปรดพิจารณา ความละเอียดแจ้งแล้ว นั้น

สำนักงานคณะกรรมการป้องกันและปราบปรามการทุจริตในภาครัฐ ได้พิจารณาแนวทางการปฏิบัติราชการที่รองรับชีวิตและการทำงานวิถีใหม่พร้อมทั้งคู่มือตามที่สำนักงาน ก.พ. ได้เสนอเรื่องต่อคณะกรรมการพิจารณาแล้ว และขอเรียนว่าสำนักงานคณะกรรมการป้องกันและปราบปรามการทุจริตในภาครัฐ มีความพร้อมและสามารถถือปฏิบัติตามแนวทางปฏิบัติราชการดังกล่าว เพื่อให้ภาครัฐมีแนวทางการปฏิบัติราชการที่ทันสมัย ยืดหยุ่น มีประสิทธิภาพ และสอดคล้องกับฐานวิถีชีวิตใหม่ (New Normal)

จึงเรียนมาเพื่อโปรดทราบ

ขอแสดงความนับถือ

(นายพุมพิพงษ์ เลิศสถิตย์)

รองเลขาธิการ รักษาราชการแทน

เลขาธิการคณะกรรมการป้องกันและปราบปรามการทุจริตในภาครัฐ

สำนักงานเลขาธิการ

กลุ่มงานบริหารงานบุคคล

โทร. ๐ ๒๕๐๒ ๖๖๗๐ ต่อ ๑๑๑๐

โทรสาร ๐ ๒๕๐๒ ๖๑๓๒

สำเนาถูกต้อง

(นางสาวเฉลิมขวัญ ทองจันทร์)

นักวิเคราะห์นโยบายและแผนชำนาญการพิเศษ

๒๐ ส.ค. ๖๕

ด่วนที่สุด

ที่ นร ๕๒๐๑/๒๖๕๐



ศูนย์อำนวยการบริหารจังหวัดชายแดนภาคใต้
ถนนสุขยางค์ จังหวัดยะลา ๙๕๐๐๐

๑๑ สิงหาคม ๒๕๖๕

เรื่อง แนวทางการปฏิบัติราชการที่รองรับชีวิตและการทำงานวิถีใหม่

เรียน เลขาธิการคณะกรรมการรัฐมนตรี

อ้างถึง หนังสือสำนักเลขาธิการคณะกรรมการรัฐมนตรี ด่วนที่สุด ที่ นร ๐๕๐๓/ว(ล) ๑๘๕๙๕ ลงวันที่ ๒๗ กรกฎาคม ๒๕๖๕

ตามหนังสือที่อ้างถึง สำนักเลขาธิการคณะกรรมการรัฐมนตรีขอให้ศูนย์อำนวยการบริหารจังหวัดชายแดนภาคใต้ เสนอความเห็นในส่วนที่เกี่ยวข้องเพื่อประกอบการพิจารณาของคณะกรรมการรัฐมนตรี กรมฯ สำนักงาน ก.พ. ได้เสนอเรื่อง แนวทางการปฏิบัติราชการที่รองรับชีวิตและการทำงานวิถีใหม่ ความละเอียดแจ้งแล้ว นั้น

ศูนย์อำนวยการบริหารจังหวัดชายแดนภาคใต้พิจารณาแล้ว เห็นว่าการปฏิบัติราชการที่รองรับชีวิตและการทำงานวิถีใหม่ตามแนวทางและคู่มือ สามารถใช้เป็นกรอบในการดำเนินการสำหรับส่วนราชการและเป็นไปตามวิถีโลกตามสถานการณ์ที่มีการปรับเปลี่ยน เหมาะสม และสอดคล้องกับสถานการณ์ทางเศรษฐกิจ สังคม เทคโนโลยี และสภาพในพื้นที่จังหวัดชายแดนภาคใต้ จึงเห็นด้วยในหลักการตามแนวทางการปฏิบัติราชการตามคู่มือ ดังกล่าว

จึงเรียนมาเพื่อโปรดพิจารณา

ขอแสดงความนับถือ

พลเรือตรี

(สมเกียรติ ผลประยูร)

เลขาธิการศูนย์อำนวยการบริหารจังหวัดชายแดนภาคใต้

สำนักงานเลขาธิการ

โทร./โทรสาร ๐ ๗๓๒๐ ๓๘๗๓

สำเนาถูกต้อง

๕ ๕

(นางสาวเฉลิมขวัญ ทองจันทร์)

นักวิเคราะห์นโยบายและแผนชำนาญการพิเศษ

๑๐ ก.ค. ๖๕



ที่ ยธ ๑๑๐๑.๐๕/๒๕๖๕

สำนักงาน ป.ป.ส.

๕ ถนนดินแดง เขตพญาไท กรุงเทพฯ ๑๐๔๐๐

๑๕ สิงหาคม ๒๕๖๕

เรื่อง แนวทางการปฏิบัติราชการที่รองรับชีวิตและการทำงานวิถีใหม่

เรียน เลขาธิการคณะกรรมการรัฐมนตรี

อ้างถึง หนังสือสำนักเลขาธิการคณะกรรมการรัฐมนตรี ด่วนที่สุด ที่ นร ๐๕๐๗/ว(ล) ๑๘๕๙๕ ลงวันที่ ๒๗ กรกฎาคม ๒๕๖๕

ตามหนังสือที่อ้างถึง สำนักเลขาธิการคณะกรรมการรัฐมนตรีแจ้งให้สำนักงานคณะกรรมการป้องกันและปราบปรามยาเสพติด (สำนักงาน ป.ป.ส.) พิจารณารายละเอียดแนวทางการปฏิบัติราชการที่รองรับชีวิตและการทำงานวิถีใหม่ ตามที่สำนักงาน ก.พ. เสนอ ความละเอียดแจ้งแล้ว นั้น

สำนักงาน ป.ป.ส. ได้พิจารณาแนวทางการปฏิบัติราชการที่รองรับชีวิตและการทำงานวิถีใหม่ตามที่สำนักงาน ก.พ. ได้นำเสนอต่อคณะกรรมการรัฐมนตรี เรียบร้อยแล้ว จึงขอเรียนว่า เห็นชอบแนวทางการปฏิบัติราชการที่รองรับชีวิตและการทำงานวิถีใหม่ตามข้อเสนอของสำนักงาน ก.พ.

จึงเรียนมาเพื่อโปรดพิจารณา

ขอแสดงความนับถือ

(นายวิชัย ไชยมงคล)

เลขาธิการคณะกรรมการป้องกันและปราบปรามยาเสพติด

สำนักงานเลขานุการกรม

โทร./โทรสาร ๐ ๒๒๕๕ ๙๘๘๒

ไปรษณีย์อิเล็กทรอนิกส์ kanyaratk@oncb.go.th

สำเนาถูกต้อง

๕ ๘๕

(นางสาวเฉลิมขวัญ ทองจันทร์)

นักวิเคราะห์นโยบายและแผนชำนาญการพิเศษ

๒๐ ก.ย. ๖๕

แนวทางการปฏิบัติราชการที่รองรับชีวิตและการทำงานวิถีใหม่

๑. ที่มา

๑.๑ การเปลี่ยนแปลงและพัฒนาการด้านเทคโนโลยีดิจิทัลในโลกปัจจุบันที่เกิดขึ้นอย่างรวดเร็วและต่อเนื่อง ส่งผลกระทบต่อสภาพเศรษฐกิจ สังคม ตลอดจนรูปแบบการดำรงชีวิตของประชาชน รวมถึงวิธีการทำงานและการให้บริการของหน่วยงานของรัฐอย่างชัดเจนและไม่อาจหลีกเลี่ยงได้ ประกอบกับสถานการณ์การแพร่ระบาดของโรคติดเชื้อไวรัสโคโรนา ๒๐๑๙ (COVID-19) ซึ่งเริ่มต้นในประเทศไทยตั้งแต่ช่วงต้นปี พ.ศ. ๒๕๖๓ ที่ผ่านมา ยังเป็นปัจจัยกระตุ้นให้ภาครัฐเกิดการปรับตัวทั้งในระดับบุคคลและหน่วยงาน โดยได้มีการปรับเปลี่ยนรูปแบบและวิธีการทำงาน และการให้บริการประชาชนของหน่วยงานเพื่อให้สอดคล้องกับสถานการณ์และบริบทที่เปลี่ยนแปลงไป ส่งผลให้เกิดการดำรงชีวิตและการทำงานภายใต้รูปแบบและวิถีใหม่ ซึ่งเรียกได้ว่าเป็นความปรกติใหม่ หรือฐานวิถีชีวิตใหม่ (New Normal) ทำให้เห็นได้อย่างชัดเจนว่าการเปลี่ยนแปลงในระยะเวลาที่ผ่านมา นั้น เกิดขึ้นอย่างรวดเร็ว ไม่อาจควบคุมได้ และไม่มีความแน่นอนสูง ไม่อาจคาดการณ์ได้ว่าจะเกิดเหตุการณ์ในลักษณะเช่นเดียวกันนี้ หรือเหตุการณ์ในรูปแบบใหม่ ๆ ที่คล้ายคลึงกันหรือรุนแรงกว่าหรือไม่ในอนาคต ซึ่งจะทำให้สภาพเศรษฐกิจ สังคม ตลอดจนรูปแบบการดำรงชีวิต พฤติกรรมการใช้ชีวิต และความต้องการของประชาชนเปลี่ยนแปลงไปเช่นเดียวกัน

๑.๒ แผนการปฏิรูปประเทศ (ฉบับปรับปรุง) ด้านการบริหารราชการแผ่นดิน ได้ตระหนักถึงความสำคัญของการเปลี่ยนแปลงดังกล่าว โดยในกิจกรรมปฏิรูปที่ ๒ กำหนดให้ต้องมีการปรับปรุงโครงสร้างองค์กรและระบบงานภาครัฐให้มีความยืดหยุ่น คล่องตัว และเปลี่ยนแปลงได้ตามสถานการณ์ โดยพัฒนารูปแบบการปฏิบัติงานของหน่วยงานภาครัฐให้สอดคล้องกับบริบทที่เปลี่ยนแปลงไป รองรับฐานวิถีชีวิตใหม่ (New Normal) เพื่อให้ส่วนราชการและหน่วยงานของรัฐมีความยืดหยุ่น คล่องตัว สามารถปฏิบัติภารกิจเพื่อตอบสนองความต้องการของประชาชนได้อย่างทันท่วงที โดยมอบหมายให้สำนักงาน ก.พ. รับผิดชอบจัดทำรูปแบบการปฏิบัติราชการที่รองรับฐานวิถีชีวิตใหม่ (New Normal) เพื่อเป็นแนวทางการดำเนินการให้กับส่วนราชการและหน่วยงานของรัฐต่อไป

๑.๓ ในช่วงสถานการณ์การแพร่ระบาดของโรคติดเชื้อไวรัสโคโรนา ๒๐๑๙ (COVID-19) หน่วยงานของรัฐได้มีการมอบหมายให้เจ้าหน้าที่ปฏิบัติงานที่บ้าน (Work from Home) มาอย่างต่อเนื่อง ดังนั้น เพื่อติดตามผลการดำเนินการดังกล่าว คณะกรรมการข้าราชการพลเรือน (ก.พ.) ในการประชุมเมื่อวันที่ ๒๙ ตุลาคม ๒๕๖๔ จึงได้มอบหมายให้สำนักงาน ก.พ. จัดทำแบบสำรวจความคิดเห็น

ของประชาชนและข้าราชการพลเรือนสามัญต่อการปฏิบัติงานภาครัฐในสถานการณ์การแพร่ระบาดของโรคติดเชื้อไวรัสโคโรนา ๒๐๑๙ (COVID-19) ในรูปแบบออนไลน์ขึ้น ระหว่างวันที่ ๒๔ มกราคม ๒๕๖๕ ถึงวันที่ ๑๑ กุมภาพันธ์ ๒๕๖๕ เพื่อรวบรวมข้อมูลและความคิดเห็นของข้าราชการและประชาชนผู้รับบริการเกี่ยวกับประสิทธิภาพและคุณภาพการปฏิบัติงานภาครัฐในสถานการณ์การแพร่ระบาดของโรคติดเชื้อไวรัสโคโรนา ๒๐๑๙ (COVID-19) ตั้งแต่ช่วงต้นปี พ.ศ. ๒๕๖๓ จนถึงเดือนมกราคม พ.ศ. ๒๕๖๕ ซึ่งมีข้าราชการพลเรือนสามัญตอบแบบสำรวจฯ จำนวน ๕๔,๖๐๑ คน คิดเป็นร้อยละ ๑๒.๙๖ ของข้าราชการพลเรือนสามัญทั้งหมด จำนวน ๔๒๑,๓๐๔ คน (ข้อมูล ณ เดือนธันวาคม ๒๕๖๔) และมีประชาชนตอบแบบสำรวจฯ จำนวน ๑๒,๓๘๘ คน สรุปได้ว่าข้าราชการส่วนใหญ่มีความพึงพอใจต่อประสิทธิภาพและคุณภาพการปฏิบัติราชการ (ร้อยละ ๘๑.๖๒ และร้อยละ ๘๐.๗๓ ตามลำดับ) ซึ่งสอดคล้องกับความเห็นของประชาชนที่มีความพึงพอใจต่อประสิทธิภาพและคุณภาพการให้บริการของราชการเช่นกัน (ร้อยละ ๘๘.๙๑ และร้อยละ ๘๘.๖๗ ตามลำดับ) ซึ่งทำให้เห็นได้ว่าส่วนราชการได้มีการปรับตัวทั้งในส่วนของรูปแบบการทำงานและการให้บริการประชาชนเพื่อไม่ให้กระทบต่อประสิทธิภาพและคุณภาพของบริการสาธารณะ

๑.๔ นอกจากนี้ สำนักงาน ก.พ. ได้จัดสัมภาษณ์ข้อมูลเชิงลึก เรื่อง “ถอดบทเรียนการบริหารงานบุคคลของส่วนราชการในช่วงสถานการณ์ COVID-19” โดยสัมภาษณ์ผู้แทนส่วนราชการ จำนวน ๖ แห่ง ระหว่างวันที่ ๓๐ มีนาคม ๒๕๖๕ ถึงวันที่ ๑ เมษายน ๒๕๖๕ แบ่งตามลักษณะภารกิจของหน่วยงาน ๓ ประเภท ได้แก่ ภารกิจการจัดทำนโยบายหรือสนับสนุนการดำเนินการภาครัฐ ได้แก่ สำนักงานคณะกรรมการกฤษฎีกา และสำนักงานคณะกรรมการพัฒนาระบบราชการ ภารกิจให้บริการหรืออำนวยความสะดวกประชาชน ได้แก่ กรมสรรพากร กรมการขนส่งทางบก และภารกิจที่มีลักษณะเฉพาะ ได้แก่ กรมวิทยาศาสตร์บริการ และกรมราชทัณฑ์ สรุปได้ดังนี้

๑.๔.๑ ส่วนราชการที่มีภารกิจการจัดทำนโยบายหรือสนับสนุนการดำเนินการภาครัฐ มีการลดขั้นตอนในการสั่งการภายในโดยเน้นการสื่อสารผ่านแอปพลิเคชันไลน์ (LINE) และ Zoom Meeting และมีการจัดทำระบบปฏิบัติงานออนไลน์ในการจัดการงาน การมอบหมายงาน และการติดตามงาน จึงสามารถมอบหมายให้เจ้าหน้าที่ส่วนใหญ่ปฏิบัติงานที่บ้านได้ และให้ความสำคัญกับผลงานและการติดตามผลสำเร็จของงานมากกว่าการติดตามการปฏิบัติงานรายวัน นอกจากนี้ ยังมีการจัดกิจกรรมผ่านระบบ Zoom Meeting เพื่อพัฒนาและเชื่อมความสัมพันธ์ของบุคลากรภายในอีกด้วย

๑.๔.๒ ส่วนราชการที่มีภารกิจทำให้บริการหรืออำนวยความสะดวกประชาชน มีการออกแนวทางการปฏิบัติราชการในสถานการณ์การแพร่ระบาดของโรคติดเชื้อไวรัสโคโรนา ๒๐๑๙ (COVID-19) โดยแจ้งเวียนให้ทุกหน่วยงานพิจารณาการเหลื่อมเวลาการทำงาน เวลาพักกลางวัน และการปฏิบัติงานที่บ้านตามความเหมาะสม มีการพัฒนาระบบงานบนเครือข่าย Intranet ให้สามารถเปิดใช้งานที่บ้านได้ และกำหนดให้ผู้บังคับบัญชามอบหมายการปฏิบัติงานเป็นรายวันหรือรายสัปดาห์ โดยกำหนดเป้าหมาย ผลผลิต ตัวชี้วัดการทำงาน ระบบวิธีการสื่อสาร ติดตาม ความก้าวหน้า ตามความเหมาะสม

๑.๔.๓ ส่วนราชการที่มีภารกิจที่มีลักษณะเฉพาะ มีการสนับสนุนให้บุคลากรปฏิบัติงานที่บ้าน (Work from Home) โดยปรับเวลาการปฏิบัติราชการเป็นแบบยืดหยุ่น (Flexible Time) กรณีบุคลากรมาปฏิบัติงานที่ส่วนราชการสามารถปฏิบัติราชการในระหว่างเวลา ๐๗.๓๐ - ๑๗.๓๐ น. ให้ครบ ๘ ชั่วโมงในแต่ละวัน สำหรับงานลักษณะพิเศษ เช่น งานทดลองในห้องปฏิบัติการ (Laboratory) สามารถสลับเข้างานให้ครบ ๘ ชั่วโมงหลังจากเวลาเลิกงานปรกติได้อีกทั้งยังกำหนดให้มีการมอบหมายงานที่ชัดเจน ซึ่งสามารถนำมาประกอบการประเมินผลการปฏิบัติราชการ รวมทั้งกำหนดให้ผู้บังคับบัญชาต้องมีช่องทางที่สามารถติดตามงานได้ตลอดเวลา และมอบหมายให้ผู้บังคับบัญชาเป็นผู้กำกับติดตามงาน โดยเน้นการสื่อสารผ่านแอปพลิเคชันไลน์ (LINE)

๑.๕ ข้อมูลของกรมบัญชีกลางโดยเปรียบเทียบค่าใช้จ่ายของส่วนราชการ ระหว่างปีงบประมาณ พ.ศ. ๒๕๖๒ ซึ่งอยู่ในช่วงสถานการณ์ปรกติ และปีงบประมาณ พ.ศ. ๒๕๖๔ ซึ่งอยู่ในช่วงสถานการณ์การแพร่ระบาดของโรคติดเชื้อไวรัสโคโรนา ๒๐๑๙ (COVID-19) พบว่าส่วนราชการสามารถประหยัดค่าใช้จ่ายรายการต่าง ๆ ที่เกิดจากการมอบหมายให้เจ้าหน้าที่ปฏิบัติงานที่บ้าน (Work from Home) ได้อย่างชัดเจน โดยเฉพาะอย่างยิ่งส่วนราชการที่มีการมอบหมายให้เจ้าหน้าที่ปฏิบัติงานที่บ้าน (Work from Home) ในสัดส่วนที่สูง ยกตัวอย่างเช่น สำนักงานคณะกรรมการกฤษฎีกามีค่าใช้จ่ายรายการต่าง ๆ ลดลง ได้แก่ ค่าล่วงเวลา ลดลงร้อยละ ๗๓.๒๙ ค่าปิโตรเลียม ลดลงร้อยละ ๔๐ ค่าไฟฟ้า ลดลงร้อยละ ๔๐.๐๖ ค่าประปา ลดลงร้อยละ ๑๑.๑๗ และค่าไปรษณีย์และขนส่ง ลดลงร้อยละ ๖๖.๙๖ สำนักงานคณะกรรมการพัฒนาระบบราชการ (ก.พ.ร.) มีค่าใช้จ่ายรายการต่าง ๆ ลดลง ได้แก่ ค่าล่วงเวลา ลดลงร้อยละ ๙๓.๑๖ ค่าปิโตรเลียม ลดลงร้อยละ ๖๓.๔๕ ค่าไฟฟ้า ลดลงร้อยละ ๒๒.๕๖ และค่าไปรษณีย์และขนส่ง ลดลงร้อยละ ๘๓.๖๗ และสำนักงานคณะกรรมการข้าราชการพลเรือน (ก.พ.) มีค่าใช้จ่ายรายการต่าง ๆ ลดลง ได้แก่ ค่าล่วงเวลา ลดลงร้อยละ ๖๗.๑๙ ค่าปิโตรเลียม ลดลงร้อยละ ๔๒.๐๕ ค่าไฟฟ้า ลดลงร้อยละ ๒๐.๓๐ ค่าประปา ลดลงร้อยละ ๑๘.๑๐ และค่าไปรษณีย์และขนส่ง ลดลงร้อยละ ๙.๑๑

๑.๖ จากข้อมูลการดำเนินการของหน่วยงานของรัฐในช่วงสถานการณ์การแพร่ระบาดของโรคติดเชื้อไวรัสโคโรนา ๒๐๑๙ (COVID-19) ชำรงต้น ทำให้เห็นได้ว่า ภาครัฐได้มีการปรับตัวทั้งในส่วนของหน่วยงานที่ได้ร่งนำเทคโนโลยีมาใช้ในการบริการประชาชน และการสร้างระบบงานอิเล็กทรอนิกส์ภายในหน่วยงาน ในขณะที่เจ้าหน้าที่ผู้ปฏิบัติงานก็ได้มีการปรับตัวให้สามารถทำงานได้ในทุกสภาวะการณ์ แม้ว่าบางลักษณะอาจจะไม่สามารถปฏิบัติงานที่บ้าน (Work from Home) ได้ก็ตาม ดังนั้น จึงเป็นโอกาสที่เหมาะสมในการสานต่อนโยบายการปรับปรุงรูปแบบและวิธีการปฏิบัติงานของภาครัฐให้เกิดผลอย่างแท้จริง เพื่อให้เกิดความต่อเนื่องในการให้บริการสาธารณะและสร้างประสิทธิภาพในการทำงานของเจ้าหน้าที่รัฐ อาทิ การให้บริการประชาชนผ่านระบบออนไลน์ การขยายเวลาการให้บริการเพื่อให้ประชาชนสะดวกมากยิ่งขึ้นและลดระยะเวลาในการเดินทางมาติดต่อราชการ การติดต่อสื่อสารภายในหน่วยงานผ่านระบบออนไลน์ การรับส่งเอกสารทางสารบรรณอิเล็กทรอนิกส์ การประชุมผ่านสื่ออิเล็กทรอนิกส์และการปฏิบัติงานที่มุ่งเน้นผลลัพธ์และความสำเร็จของงานมากกว่าเวลาเข้างาน - เลิกงาน โดยมีการปรับปรุงรูปแบบและวิธีการปฏิบัติราชการ ตลอดจนการบริหารทรัพยากรบุคคลที่สอดคล้องกันไปด้วย เพื่อให้ “คน” เป็นกำลังสำคัญในการขับเคลื่อน “งาน” ของภาครัฐได้อย่างมีประสิทธิภาพและช่วยขับเคลื่อนประเทศต่อไป

๑.๗ ด้วยเหตุผลข้างต้น สำนักงาน ก.พ. จึงได้จัดทำ “แนวทางการปฏิบัติราชการที่รองรับชีวิตและการทำงานวิถีใหม่” ขึ้น โดยแนวทางดังกล่าว เป็นแนวทางที่ทำให้ระบบราชการมีแนวทางการปฏิบัติราชการที่ผสมผสาน (Hybrid) ทั้งการปฏิบัติงานที่ส่วนราชการและการปฏิบัติงานที่บ้านหรือนอกที่ตั้ง เพื่อให้ส่วนราชการและหน่วยงานของรัฐมีแนวทางการปฏิบัติราชการรูปแบบใหม่ที่ยืดหยุ่น สามารถตอบสนองต่อการเปลี่ยนแปลงในมิติต่าง ๆ ทั้งในเชิงเศรษฐกิจ สังคม และเทคโนโลยีได้อย่างทันการณ์ และให้เหมาะสมกับสถานการณ์ในอนาคตที่ยากต่อการคาดการณ์ โดยมีเป้าหมายสำคัญ คือ จะต้องไม่กระทบต่อการปฏิบัติงานของภาครัฐและการให้บริการประชาชน ตลอดจนส่งเสริมให้ผู้ปฏิบัติงานในภาครัฐมีความสามารถในการปรับตัวและปฏิบัติงานได้อย่างมีประสิทธิภาพภายใต้สถานการณ์ที่เปลี่ยนแปลงไป โดยแนวทางที่สำนักงาน ก.พ. ได้จัดทำขึ้นนี้ จะเป็นเครื่องมือช่วยให้ส่วนราชการและหน่วยงานของรัฐนำไปปรับใช้ได้กับทั้งสถานการณ์ในภาวะปกติและสถานการณ์ในภาวะไม่ปกติ อาทิ การแพร่ระบาดของโรคภัยไข้เจ็บ ภัยพิบัติทางธรรมชาติ หรือเหตุการณ์ที่เจ้าหน้าที่ของรัฐไม่อาจปฏิบัติงานในหน่วยงานได้ตามปกติ

ทั้งนี้ เจ้าหน้าที่ของรัฐพึงจะต้องปฏิบัติตนเป็นแบบอย่างที่ดีในการทำงานวิถีใหม่ โดยมีหน้าที่รักษาภาพลักษณ์ที่ดีของเจ้าหน้าที่ของรัฐที่มีความเสียสละและมีอุดมการณ์ ตลอดจนมุ่งสร้างความเชื่อมั่นที่ประชาชนมีต่อเจ้าหน้าที่ของรัฐไม่ว่าจะปฏิบัติงานในที่ตั้งหรือนอกที่ตั้งก็ตาม

๒. นิยาม

การปฏิบัติราชการที่รองรับชีวิตและการทำงานวิถีใหม่ หมายถึง การปฏิบัติราชการรูปแบบใหม่ของภาครัฐที่มีความยืดหยุ่น คล่องตัว มีประสิทธิภาพ โดยใช้ประโยชน์จากเทคโนโลยีดิจิทัลในการปรับรูปแบบวิธีการทำงาน และรูปแบบการบริหารจัดการทรัพยากรให้เกิดประโยชน์สูงสุด เพื่อความเป็นเลิศในการปฏิบัติราชการและการให้บริการประชาชน รวมทั้งเสริมสร้างคุณภาพชีวิตที่ดีของผู้ปฏิบัติงาน นอกจากนี้ ยังหมายรวมถึงการปฏิบัติราชการภายใต้สถานการณ์ภาวะไม่ปกติที่ส่งผลให้หน่วยงานของรัฐต้องปรับรูปแบบการปฏิบัติราชการให้เกิดความคล่องตัว และสามารถปรับตัวได้ทันต่อเหตุการณ์อีกด้วย

๓. หลักการ

๑) การปรับรูปแบบและแนวทางการปฏิบัติราชการเพื่อให้ส่วนราชการและหน่วยงานของรัฐปรับตัวได้อย่างสอดคล้องกับบริบทและสถานการณ์ที่เปลี่ยนแปลงไปได้อย่างคล่องตัวและทันการณ์ โดยคำนึงถึงประสิทธิภาพและผลสัมฤทธิ์ของงานภาครัฐ ตลอดจนประโยชน์ที่ประชาชนจะได้รับจากการรับบริการเป็นสำคัญ

๒) การปรับรูปแบบและแนวทางการปฏิบัติราชการที่จะต้องควบคู่ไปกับการปรับรูปแบบการบริหารส่วนราชการและหน่วยงานของรัฐในภาพรวมในทุกมิติ อาทิ ระบบและขั้นตอนการทำงานและการให้บริการประชาชน การบริหารทรัพยากรบุคคล การปรับปรุงด้านเทคโนโลยีในการปฏิบัติงาน เพื่อเพิ่มประสิทธิภาพการปฏิบัติราชการและการให้บริการประชาชนเป็นไปอย่างต่อเนื่อง รวดเร็ว เหมาะสมกับบริบทและสภาพการณ์การทำงานของแต่ละส่วนราชการและหน่วยงานของรัฐ

๓) การเปิดโอกาสให้ส่วนราชการและหน่วยงานของรัฐสามารถส่งเสริมให้เกิดการปรับวิถีคิดและกรอบความคิด (Mindset) ของผู้ปฏิบัติงานทุกระดับ เพื่อให้พร้อมปรับตัวเปลี่ยนแปลงอยู่ตลอดเวลา ตลอดจนให้มีความพร้อมที่จะเรียนรู้และพัฒนาตนเองตลอดเวลาเมื่อสถานการณ์เปลี่ยนแปลงไป

๔) การเปิดโอกาสให้ส่วนราชการและหน่วยงานของรัฐสามารถพิจารณากำหนดรูปแบบวิธีการปฏิบัติราชการให้สอดคล้องกับภารกิจและลักษณะงาน เพื่อให้สามารถปฏิบัติภารกิจของส่วนราชการและหน่วยงานของรัฐได้อย่างมีประสิทธิภาพ อีกทั้งยังคำนึงถึงคุณภาพชีวิตในการทำงานของผู้ปฏิบัติงานและวิถีการดำเนินชีวิตเพื่อการสร้างสมดุลที่เหมาะสมกับการปฏิบัติงาน

๔. วัตถุประสงค์

๑) เพื่อเพิ่มประสิทธิภาพและผลสัมฤทธิ์ของงานภาครัฐ มีการพัฒนาคุณภาพการให้บริการให้สะดวก รวดเร็ว โดยลดข้อจำกัดด้านเวลาและสถานที่ในการให้บริการประชาชน มีการทบทวนกระบวนการปฏิบัติราชการและปรับเปลี่ยนวิธีการทำงานให้สะดวก รวดเร็ว ลดความแออัด ตลอดจนออกแบบและปรับปรุงการบริการภาครัฐรูปแบบใหม่ที่มีประชาชนเป็นศูนย์กลาง

๒) เพื่อให้การบริหารทรัพยากรบุคคลภาครัฐเกิดความยืดหยุ่นและคล่องตัว สอดคล้องกับสถานการณ์การทำงานวิถีใหม่ หรือกรณีสถานการณ์ไม่ปกติ ฉุกเฉิน หรือเหตุวิกฤติอื่น ๆ โดยใช้เทคโนโลยีดิจิทัลสนับสนุนการปฏิบัติงาน เพื่อเป็นการสร้างคุณภาพชีวิตและการทำงาน ตลอดจนส่งเสริมแรงจูงใจในการปฏิบัติราชการของข้าราชการและเจ้าหน้าที่ของรัฐ

๕. แนวทางการดำเนินการ

ส่วนราชการและหน่วยงานของรัฐสามารถพิจารณาดำเนินการตามแนวทางดังต่อไปนี้ เพื่อให้หน่วยงานมีรูปแบบการปฏิบัติราชการวิถีใหม่ที่สอดคล้องและเหมาะสมกับรูปแบบและขั้นตอนวิธีการในการให้บริการประชาชนที่ทันสมัย ลักษณะงานและภารกิจของหน่วยงาน ประกอบกับการนำเทคโนโลยีมาใช้ในการปฏิบัติงานเพื่อเพิ่มประสิทธิภาพและคุณภาพในการให้บริการประชาชน ตลอดจนการปรับปรุงกลไกการบริหารงานบุคคลที่ทันสมัยและคล่องตัว ซึ่งสามารถใช้เป็นแนวทางดำเนินการสำหรับสถานการณ์ในภาวะปกติ และสถานการณ์ในภาวะไม่ปกติ ดังนี้

๕.๑ รูปแบบและขั้นตอนวิธีการทำงานและรูปแบบการให้บริการประชาชน

ส่วนราชการและหน่วยงานของรัฐสามารถปรับปรุงกระบวนการงาน (Work Procedure) ระบบและขั้นตอนการทำงาน (Work System/Process) และการให้บริการประชาชนที่หน่วยงานได้ดำเนินการ ดังนี้

๕.๑.๑ การปรับรูปแบบและขั้นตอนวิธีการทำงาน โดยหน่วยงานมีการยกระดับมาตรฐานการทำงานภายในให้สอดคล้องกับสถานการณ์และความคาดหวังของผู้รับบริการและผู้มีส่วนได้ส่วนเสีย มีการลดขั้นตอนและกระบวนการที่ไม่จำเป็น เพื่อให้การทำงานมีประสิทธิภาพสูงสุด

๕.๑.๒ การปรับปรุงแบบการให้บริการประชาชน โดยหน่วยงานมีการปรับปรุงรูปแบบการให้บริการประชาชนโดยใช้เทคโนโลยีดิจิทัลทดแทนการใช้กำลังคนปรกติ เพื่อเพิ่มประสิทธิภาพและคุณภาพในการให้บริการประชาชน หรือการให้บริการประชาชนได้ตลอด ๒๔ ชั่วโมง ๗ วัน รวมวันเสาร์ – อาทิตย์ เพื่ออำนวยความสะดวกให้ประชาชนสามารถติดต่อราชการได้ทุกวัน

๕.๒ ลักษณะงานและภารกิจ

ส่วนราชการและหน่วยงานของรัฐพิจารณาว่าภารกิจใดหรือลักษณะงานใดมีความเหมาะสมที่จะปฏิบัติงานในรูปแบบใด จึงจะสามารถตอบสนองต่อความต้องการของประชาชนผู้รับบริการและสอดคล้องกับการดำเนินงานตามภารกิจให้ดีที่สุด และต้องไม่ให้กระทบต่อประสิทธิภาพในการปฏิบัติงาน โดยอาจพิจารณาจากภารกิจของหน่วยงานตามที่เห็นว่าเหมาะสมและสอดคล้องกับบริบทการปฏิบัติราชการของหน่วยงาน ดังนี้

๕.๒.๑ การพิจารณาภารกิจของส่วนราชการและหน่วยงานของรัฐ

ส่วนราชการและหน่วยงานของรัฐพิจารณาภารกิจในภาพรวม โดยพิจารณาว่าหน่วยงานมีภารกิจลักษณะใด ควรต้องกำหนดรูปแบบการปฏิบัติงานให้เป็นอย่างไร จึงจะสามารถตอบสนองและสอดคล้องกับการดำเนินการตามภารกิจได้ดีที่สุด และต้องไม่ให้กระทบต่อประสิทธิภาพในการปฏิบัติงานตามภารกิจ โดยภารกิจสามารถจำแนกออกได้เป็น ๓ แบบ ดังนี้

(๑) **ภารกิจการให้บริการหรืออำนวยความสะดวกประชาชน** หมายถึง หน่วยงานมีภารกิจในการให้บริการประชาชนโดยตรงในรูปแบบต่าง ๆ มีลักษณะงานที่ต้องติดต่อกับประชาชน หรือประชาชนจำเป็นต้องติดต่อกับหน่วยงาน

(๒) **ภารกิจการจัดทำนโยบายหรือสนับสนุนการดำเนินการภาครัฐ** หมายถึง หน่วยงานที่ไม่มีภารกิจในการให้บริการประชาชน หรือไม่ได้ให้บริการประชาชนโดยตรง แต่มีลักษณะงานเชิงนโยบายซึ่งเป็นภารกิจของหน่วยงานตามกฎหมายการจัดตั้งหน่วยงานหรือลักษณะงานที่เป็นการสนับสนุนการปฏิบัติงานภายในหน่วยงาน

(๓) **ภารกิจที่มีลักษณะเฉพาะ** หมายถึง หน่วยงานที่มีภารกิจนอกเหนือจากข้อ (๑) และข้อ (๒) โดยมีลักษณะภารกิจเฉพาะเป็นของตนเอง ซึ่งมีความจำเป็นต้องปฏิบัติงานในพื้นที่เฉพาะไม่ได้ปฏิบัติงานในที่ตั้งของหน่วยงาน หรือมีการใช้อุปกรณ์ เครื่องมือ เครื่องใช้เฉพาะ โดยหากไม่มีเงื่อนไขความเฉพาะเจาะจงดังกล่าว ก็อาจจะไม่สามารถปฏิบัติงานได้

๕.๒.๒ การพิจารณาชื่อตำแหน่งงาน

ส่วนราชการและหน่วยงานของรัฐพิจารณาว่าชื่อตำแหน่งงานภายในหน่วยงานมีลักษณะการปฏิบัติงานเช่นใด และวิเคราะห์งานที่ผู้ปฏิบัติงานในชื่อตำแหน่งงานดังกล่าวได้รับมอบหมายว่ามีความเหมาะสมที่จะกำหนดให้ปฏิบัติงานในรูปแบบการปฏิบัติงานใด จึงจะตอบสนองและสอดคล้องกับภารกิจได้มากที่สุด โดยอาจจำแนกชื่อตำแหน่งงานออกได้เป็น ๕ ลักษณะ ดังนี้

- (๑) ตำแหน่งงานที่ต้องติดต่อกับประชาชน หรือมีผู้รับบริการภายนอกหน่วยงาน อาทิ แพทย์ และนักตรวจสอบภาษี
- (๒) ตำแหน่งงานที่สนับสนุนการปฏิบัติงานของหน่วยงานหรือมีผู้รับบริการภายในหน่วยงาน อาทิ นักวิชาการเงินและบัญชี และนักวิชาการพัสดุ
- (๓) ตำแหน่งงานที่ต้องศึกษา วิเคราะห์ วิจัย อาทิ นักวิเคราะห์นโยบายและแผน และสถาปนิก
- (๔) ตำแหน่งงานที่ต้องปฏิบัติงานในพื้นที่เฉพาะ หรือใช้อุปกรณ์และเครื่องมือเฉพาะ เช่น นักวิทยาศาสตร์ และนักทัศนวิทยา
- (๕) ตำแหน่งงานที่ต้องปฏิบัติงานกำกับ ติดตามงาน และบังคับบัญชา อาทิ ผู้อำนวยการ

๕.๓ เทคโนโลยีที่ใช้สนับสนุนการปฏิบัติงาน^๑

ส่วนราชการและหน่วยงานของรัฐอาจพิจารณานำเทคโนโลยีมาใช้สนับสนุนการให้บริการประชาชนและผู้รับบริการ และปรับรูปแบบการบริการบางลักษณะให้อยู่ในรูปแบบอิเล็กทรอนิกส์ (e-Service) หรือพัฒนานวัตกรรมเพื่อสนับสนุนการให้บริการและการปฏิบัติงานเพื่ออำนวยความสะดวกให้ประชาชนสามารถติดต่อและรับบริการจากหน่วยงานภาครัฐได้ทุกที่ทุกเวลา อีกทั้งเป็นการลดภาระค่าใช้จ่ายในการเดินทางและค่าใช้จ่ายต่าง ๆ ของผู้รับบริการ รวมถึงอาจพิจารณานำเทคโนโลยีสารสนเทศเข้ามาใช้สนับสนุนการปฏิบัติงานภายในหน่วยงานให้สามารถดำเนินการได้โดยไม่ติดขัด และสามารถติดตามขั้นตอนการปฏิบัติงานได้อย่างมีประสิทธิภาพ โดยอาจพิจารณาดำเนินการได้ ดังนี้

^๑ หน่วยงานสามารถใช้แนวทางนี้เพื่อประกอบการดำเนินการให้สอดคล้องกับพระราชบัญญัติว่าด้วยธุรกรรมทางอิเล็กทรอนิกส์ พ.ศ. ๒๕๔๔ และพระราชบัญญัติการปฏิบัติราชการทางอิเล็กทรอนิกส์ฯ

๕.๓.๑ การปรับเปลี่ยนงานบริการภาครัฐที่สำคัญเป็นรูปแบบดิจิทัลแบบเบ็ดเสร็จ (End-to-End Digital Services) โดยหน่วยงานอาจพิจารณาปรับกระบวนการให้บริการประชาชนโดยใช้เทคโนโลยีดิจิทัล ตลอดจนพิจารณาดำเนินการผ่านแพลตฟอร์มกลางของงานบริการภาครัฐที่สำนักงานพัฒนารัฐบาลดิจิทัลพัฒนาขึ้น เพื่อให้การบริการประชาชนมีความสะดวก รวดเร็ว เป็นไปอย่างต่อเนื่องและปลอดภัย ลดข้อจำกัดด้านเวลา สถานที่ การเดินทาง และลดความแออัดในการรับบริการ อีกทั้งยังช่วยลดภาระประชาชนและผู้มาติดต่อราชการได้อย่างมีนัยสำคัญอีกด้วย

๕.๓.๒ การนำเทคโนโลยีดิจิทัลมาสนับสนุนการปฏิบัติงานภายในหน่วยงาน โดยหน่วยงานอาจปรับเปลี่ยนกระบวนการบริหารจัดการภายในและพัฒนากระบวนการให้สามารถทำงานผ่านระบบดิจิทัลได้อย่างเต็มประสิทธิภาพ ดังนี้

(๑) ระบบเอกสารอิเล็กทรอนิกส์ โดยเป็นระบบที่สามารถจัดเก็บเอกสารในรูปแบบอิเล็กทรอนิกส์อย่างเป็นระเบียบ ช่วยประหยัดเวลาและสถานที่จัดเก็บ มีความสะดวกและรวดเร็วในการเข้าถึงเอกสารได้ทุกที่ ทุกเวลา

(๒) ระบบสารบรรณอิเล็กทรอนิกส์ โดยเป็นระบบที่สามารถสนับสนุนการปฏิบัติงานตามกระบวนการสารบรรณได้ครบทุกขั้นตอน

(๓) ระบบการปฏิบัติงานภายในอิเล็กทรอนิกส์ โดยเป็นระบบที่มีการบูรณาการกระบวนการของหน่วยงานให้อยู่ในรูปแบบดิจิทัล เพื่ออำนวยความสะดวกในการปฏิบัติงานภายในหน่วยงานตามระบบหรือขั้นตอนการปฏิบัติงานที่กำหนดภายในหน่วยงาน

(๔) ระบบการบริหารงานบุคคลอิเล็กทรอนิกส์ โดยเป็นระบบที่ออกแบบเพื่อสนับสนุนการบริหารงานบุคคลภายในหน่วยงาน โดยสามารถกระทำได้อย่างครอบคลุมในทุกขั้นตอน และสามารถดำเนินการได้ทั้งในที่ตั้งและนอกที่ตั้ง

(๕) ระบบการสื่อสารและการประชุมอิเล็กทรอนิกส์ โดยเป็นระบบที่ใช้สำหรับการสนับสนุนการประชุมอย่างมีประสิทธิภาพ เพื่อประโยชน์ในการติดต่อสื่อสารและการประชุมร่วมกัน

(๖) ระบบความมั่นคงปลอดภัยของข้อมูล (Data Security) โดยเป็นระบบที่ออกแบบเพื่อการบริหารจัดการความมั่นคงปลอดภัยของสารสนเทศของหน่วยงาน โดยที่ข้อมูลในระบบควรมีความถูกต้อง เชื่อถือได้ และเป็นมาตรฐานเดียวกัน

โดยหน่วยงานควรมีการกำหนดระบบความปลอดภัยของข้อมูล รวมถึงการบริหารจัดการความเสี่ยงต่อการปฏิบัติงานจากภายนอก

(๗) ระบบความช่วยเหลือทางเทคนิค โดยหน่วยงานมีการพัฒนาช่องทางในการช่วยแก้ปัญหากรณีระบบหรือโปรแกรมของผู้ปฏิบัติงานเกิดขัดข้อง หรือช่วยให้คำปรึกษา หรือช่วยสนับสนุนการทำงานของผู้ปฏิบัติงานได้ทุกที่ ทุกเวลา

๕.๔ การบริหารจัดการภายในหน่วยงาน

การที่ส่วนราชการและหน่วยงานของรัฐจะสามารถดำเนินการตามแนวทางการปฏิบัติราชการที่รองรับชีวิตและการทำงานวิถีใหม่ได้อย่างมีประสิทธิภาพ นั้น ควรต้องปรับรูปแบบและวิธีการในการปฏิบัติงานที่แตกต่างจากเดิม ตลอดจนมีการกำหนดทิศทางในการบริหารจัดการภายในหน่วยงานให้สอดคล้องกับบริบททางสังคมวิถีใหม่และสภาพแวดล้อมที่เปลี่ยนแปลงไป ดังนี้

๕.๔.๑ การบริหารแผนงาน หน่วยงานควรกำหนดนโยบายและเป้าหมายการปรับเปลี่ยนองค์กรที่ชัดเจน เพื่อให้สามารถวางแผนในการพัฒนาปรับปรุงกระบวนการ ภาระงาน การให้บริการประชาชน และการปฏิบัติราชการภายในหน่วยงานให้มีประสิทธิภาพยิ่งขึ้น โดยมีการนำเทคโนโลยีมาสนับสนุนการปฏิบัติงานอย่างเต็มที่ มีการวางแผนงานให้สอดคล้องกับทิศทางการปรับตัวของหน่วยงาน เพื่อรองรับบริบททางเศรษฐกิจและสังคมวิถีใหม่ที่เปลี่ยนแปลงขึ้นอย่างรวดเร็ว

๕.๔.๒ การบริหารงบประมาณ หน่วยงานควรพิจารณาจัดสรรงบประมาณเพื่อจัดเตรียมความพร้อมทั้งด้านอุปกรณ์และระบบโครงสร้างพื้นฐานเพื่อรองรับการปรับกระบวนการ และการนำเทคโนโลยีมาใช้ในการให้บริการประชาชนและการปฏิบัติงานอย่างเต็มประสิทธิภาพ โดยควรพิจารณาจัดสรรงบประมาณรายจ่ายประจำปีของหน่วยงานให้สอดคล้องกับทิศทางการปรับปรุงประสิทธิภาพของหน่วยงาน เพื่อให้การให้บริการประชาชนและการปฏิบัติงานภายในหน่วยงานมีประสิทธิภาพสูงสุด นอกจากนี้ ยังควรพิจารณาทบทวนเหตุผลความจำเป็นในการขยายพื้นที่ตั้งของหน่วยงาน หรือการก่อสร้างอาคารสำนักงานเพิ่มเติม ซึ่งสามารถทดแทนโดยการจัดให้มีพื้นที่ทำงานร่วม (Co-working Space) ให้แก่ผู้ปฏิบัติงาน

๕.๔.๓ การบริหารงานบุคคล หน่วยงานควรออกแบบและปรับปรุงกลไก

การบริหารงานบุคคลภายในให้สอดคล้องชีวิตและการทำงานวิถีใหม่ โดยมีการมอบหมายงาน ตรวจสอบกำกับติดตามงานและบริหารผลการปฏิบัติราชการอย่างมีประสิทธิภาพ สามารถมอบหมายและติดตามงานได้โดยไม่จำกัดรูปแบบและสถานที่ในการปฏิบัติงาน มีการพัฒนาทักษะและสมรรถนะของผู้ปฏิบัติงานทุกระดับให้มีความเข้าใจและความพร้อมในการปฏิบัติราชการ ภายใต้บริบทฐานวิถีชีวิตใหม่ มีการพัฒนาคุณภาพชีวิตและส่งเสริมความผูกพันในองค์กร โดยการออกแบบกิจกรรมที่เหมาะสมและสอดคล้องกับรูปแบบการปฏิบัติราชการที่เปลี่ยนแปลงไป และมีการรักษาวินัยและเสริมสร้างจริยธรรมที่เหมาะสมและสอดคล้องกับวิถีชีวิตและการทำงานรูปแบบใหม่ เพื่อให้บุคลากรยังคงสามารถปฏิบัติงานได้อย่างมีประสิทธิภาพ ตอบสนองต่อภารกิจของหน่วยงานได้อย่างเต็มที่ และดำรงตนให้สมเกียรติและหน้าที่ของการเป็นเจ้าหน้าที่ของรัฐ โดยเจ้าหน้าที่ที่ปฏิบัติงานนอกที่ตั้งพึงต้องอุทิศเวลาในการทำงานให้แก่หน่วยงาน รักษาภาพลักษณ์ความเป็นเจ้าหน้าที่ของรัฐ การเลือกปฏิบัติงานในสถานที่ที่มีความเหมาะสม ไม่ละทิ้งหรือทอดทิ้งหน้าที่ราชการ และรักษาความลับของทางราชการ

๕.๕ รูปแบบการปฏิบัติงาน

ส่วนราชการและหน่วยงานของรัฐสามารถพิจารณากำหนดรูปแบบการปฏิบัติงานของเจ้าหน้าที่ให้เหมาะสมกับภารกิจ ลักษณะงานของหน่วยงาน รูปแบบการให้บริการประชาชน รวมถึงเทคโนโลยีที่นำมาใช้เพื่อพัฒนาระบบงาน เพื่อให้การปฏิบัติงานและการให้บริการประชาชนมีประสิทธิภาพ และหน่วยงานสามารถปรับตัวเพื่อตอบสนองต่อการเปลี่ยนแปลงทั้งทางเศรษฐกิจและสังคมได้อย่างทันการณ์ โดยสามารถพิจารณาจากรูปแบบการปฏิบัติราชการ จำนวน ๓ รูปแบบ^๒ ดังนี้

^๒ ประกาศสำนักนายกรัฐมนตรี เรื่อง กำหนดเวลาทำงานและวันหยุดราชการ (ฉบับที่ ๑๒) พ.ศ. ๒๕๐๒

คณะรัฐมนตรีกำหนดเวลาและวันหยุดราชการประจำสัปดาห์ ไว้ดังนี้

ข้อ ๑ กำหนดเวลาทำงาน เริ่มตั้งแต่เวลา ๐๘.๓๐ น. ถึง ๑๖.๓๐ น. หยุดกลางวัน เวลา ๑๒.๐๐ น. ถึง ๑๓.๐๐ น.

ข้อ ๒ วันหยุดราชการประจำสัปดาห์ คือวันเสาร์และวันอาทิตย์ หยุดราชการเต็มวันทั้ง ๒ วัน

ข้อ ๓ ถ้าส่วนราชการใดจะใช้ระเบียบพิเศษนอกเหนือไปจากที่กล่าวข้างต้นเพื่อความสะดวกก็ให้ทำได้ แต่เมื่อคำนวณเวลาทำงานรวมกันในสัปดาห์หนึ่ง ๆ แล้ว ต้องเป็นจำนวนไม่น้อยกว่าจำนวนรวมเวลาราชการในสัปดาห์หนึ่ง ๆ ดังกล่าวข้างต้น

รูปแบบที่ ๑ การปฏิบัติงานในที่ตั้งโดยการเหลื่อมเวลาทำงาน โดยมี
รายละเอียด ดังนี้

- (๑) ปฏิบัติงาน ๕ วันต่อสัปดาห์ โดยมีวันหยุด ๒ วันต่อสัปดาห์
- (๒) ปฏิบัติงานภายในช่วงวันจันทร์ - วันอาทิตย์
- (๓) ปฏิบัติงานไม่น้อยกว่า ๘ ชั่วโมงต่อวัน รวมเวลาพักกลางวัน

๑ ชั่วโมงต่อวัน

(๔) ช่วงเวลาการเข้างาน - เลิกงาน กำหนดได้มากกว่า ๑ ช่วงเวลา อาทิ ๐๗.๐๐ น. - ๑๕.๐๐ น., ๐๗.๓๐ น. - ๑๕.๓๐ น., ๐๘.๐๐ น. - ๑๖.๐๐ น., ๐๘.๓๐ น. - ๑๖.๓๐ น., ๐๙.๐๐ น. - ๑๗.๐๐ น., ๐๙.๓๐ น. - ๑๗.๓๐ น. หรือ ๑๐.๐๐ น. - ๑๘.๐๐ น.

(๕) ในการกำหนดช่วงเวลาการเข้างาน - เลิกงาน ตามข้อ (๔) หน่วยงาน อาจพิจารณาให้ผู้ปฏิบัติงานเข้างาน - เลิกงานในช่วงเวลาเดียวกันทุกวัน หรือให้ผู้ปฏิบัติงานเข้างาน - เลิกงานในแต่ละวันให้แตกต่างช่วงเวลาได้

(๖) การปฏิบัติงานในที่ตั้ง หมายถึง รวมถึง การปฏิบัติงานในสถานที่ ภายนอกที่เจ้าหน้าที่ปฏิบัติงานตามภารกิจของหน่วยงาน อาทิ พื้นที่ลาดตระเวน พื้นที่ตั้ง หน่วยบริการ พื้นที่ปฏิบัติการ

รูปแบบที่ ๒ การปฏิบัติงานในที่ตั้งโดยการนับชั่วโมงทำงาน โดยมี
รายละเอียด ดังนี้

- (๑) ปฏิบัติงาน ๕ วันต่อสัปดาห์ โดยมีวันหยุด ๒ วันต่อสัปดาห์
- (๒) ปฏิบัติงานภายในช่วงวันจันทร์ - วันอาทิตย์
- (๓) ปฏิบัติงานไม่น้อยกว่า ๔๐ ชั่วโมงต่อสัปดาห์ รวมเวลาพักกลางวัน

๕ ชั่วโมงต่อสัปดาห์

(๔) นับเวลาเข้างานไม่ก่อนเวลา ๐๗.๓๐ น.

(๕) นับเวลาเลิกงานไม่เกินเวลา ๑๘.๓๐ น.

(๖) มีช่วงเวลาหลักในการทำงาน (Core Time) จำนวน ๕ ชั่วโมงต่อวัน ตั้งแต่เวลา ๐๙.๓๐ น. - ๑๕.๓๐ น. (ไม่รวมเวลาพักกลางวัน ๑ ชั่วโมง) โดยเป็นช่วงเวลา ที่ผู้ปฏิบัติงานจะต้องอยู่ปฏิบัติงานในที่ตั้ง และสามารถเข้างานก่อนหรือเลิกงานหลังช่วงเวลาหลัก ได้อย่างยืดหยุ่น แต่ต้องมีจำนวนชั่วโมงการทำงานรวมกันแล้วไม่น้อยกว่า ๔๐ ชั่วโมงต่อสัปดาห์ รวมเวลาพักกลางวัน ๕ ชั่วโมงต่อสัปดาห์

(๗) ทั้งนี้ หน่วยงานอาจกำหนดเวลาเข้างาน – เลิกงานและช่วงเวลาหลักในการทำงาน (Core Time) แตกต่างไปจากข้อ (๔) (๕) และ (๖) ได้ตามเหตุผลความจำเป็นและลักษณะการปฏิบัติงาน

(๘) การปฏิบัติงานในที่ตั้ง หมายถึง การปฏิบัติงานในสถานที่ภายนอกที่เจ้าหน้าที่ปฏิบัติงานตามภารกิจของหน่วยงาน อาทิ พื้นที่ลาดตระเวน พื้นที่ตั้งหน่วยบริการ พื้นที่ปฏิบัติการ

รูปแบบที่ ๓ การปฏิบัติงานนอกที่ตั้ง^๓ โดยมีรายละเอียด ดังนี้

- (๑) ปฏิบัติงาน ๕ วันต่อสัปดาห์ โดยมีวันหยุด ๒ วันต่อสัปดาห์
- (๒) ปฏิบัติงานภายในช่วงวันจันทร์ – วันอาทิตย์
- (๓) ปฏิบัติงานไม่น้อยกว่า ๘ ชั่วโมงต่อวัน รวมเวลาพักกลางวัน ๑ ชั่วโมงต่อวัน

(๔) ปฏิบัติงานตั้งแต่เวลา ๐๘.๓๐ น. - ๑๖.๓๐ น หรือช่วงเวลาอื่นตามที่หน่วยงานเห็นสมควร

(๕) การปฏิบัติงานนอกที่ตั้ง หมายถึง การปฏิบัติงานของเจ้าหน้าที่นอกที่ตั้งของหน่วยงาน หรือในพื้นที่ที่หน่วยงานจัดไว้เป็นที่ทำงานร่วม (Co-Working Space) หรือที่พักของเจ้าหน้าที่ หรือสถานที่อื่นใดที่หน่วยงานกำหนด แต่ไม่ได้หมายรวมถึงการปฏิบัติงานในสถานที่ภายนอกที่เจ้าหน้าที่ปฏิบัติงานตามภารกิจของหน่วยงาน และไม่รวมถึงการได้รับอนุมัติให้เดินทางไปราชการ การเดินทางไปรับราชการประจำในต่างประเทศ และการไปศึกษา ฝึกอบรม ปฏิบัติการวิจัย และดูงาน ณ ต่างประเทศ ตามระเบียบที่เกี่ยวข้อง

(๖) ระหว่างการปฏิบัติงานนอกที่ตั้ง หน่วยงานจะต้องสามารถติดต่อผู้ปฏิบัติงานได้ตลอดช่วงระยะเวลาการปฏิบัติงาน และกรณีมีเหตุผลความจำเป็นเพื่อประโยชน์ของทางราชการ หน่วยงานอาจสั่งให้ผู้ปฏิบัติงานมาปฏิบัติงานในที่ตั้งได้ในบางวันหรือบางช่วงเวลาได้

อย่างไรก็ดี หากส่วนราชการและหน่วยงานของรัฐมีการกำหนดรูปแบบการปฏิบัติงานไว้เป็นพิเศษหรือเป็นการเฉพาะ เช่น การปฏิบัติงานเป็นตารางเวลาหรือตารางเวร การปฏิบัติงานในวันหยุดราชการ ส่วนราชการและหน่วยงานของรัฐก็สามารถพิจารณาดำเนินการตามรูปแบบการปฏิบัติงานที่ปฏิบัติอยู่เดิมต่อไปได้ หรือดำเนินการประกอบกับรูปแบบการปฏิบัติงานข้างต้นตามที่เห็นสมควรได้เช่นกัน

^๓ หน่วยงานสามารถใช้แนวทางนี้เพื่อประกอบการดำเนินการให้สอดคล้องกับระเบียบสำนักนายกรัฐมนตรีว่าด้วยการปฏิบัติงานนอกที่ตั้งของส่วนราชการฯ

๕.๖ การดำเนินการของหน่วยงาน ส่วนราชการและหน่วยงานของรัฐ อาจพิจารณา ดำเนินการตามแนวทางและขั้นตอน ดังนี้

๕.๖.๑ หน่วยงานพิจารณาเหตุผลความจำเป็นในการดำเนินการ โดยพิจารณา ภารกิจและลักษณะงานของหน่วยงานในภาพรวม รูปแบบและขั้นตอนวิธีการทำงานและรูปแบบ การให้บริการประชาชน และเทคโนโลยีที่ใช้สนับสนุนการปฏิบัติงาน ว่ามีความพร้อมและเหมาะสม ในการจัดรูปแบบการปฏิบัติงานที่เหมาะสมอย่างไรบ้าง จากนั้นจึงพิจารณาเลือกรูปแบบ การปฏิบัติงานที่เหมาะสมต่อไป ทั้งนี้ รูปแบบการปฏิบัติงานที่หน่วยงานเลือกจะต้องไม่กระทบต่อ ประสิทธิภาพและคุณภาพการให้บริการประชาชน รวมถึงการปฏิบัติงานตามภารกิจของหน่วยงาน

๕.๖.๒ ผู้บริหารหน่วยงานพิจารณามอบนโยบายหรือมีข้อสั่งการในการปฏิบัติงาน ตามรูปแบบการปฏิบัติงานที่กำหนด โดยเมื่อพิจารณาแล้วควรแจ้งให้ผู้ปฏิบัติงานทราบและ ถือปฏิบัติ ซึ่งอาจจะทำได้หลายวิธี เช่น การออกคำสั่งหรือประกาศ การจัดทำบันทึกข้อความ แจ้งเวียนภายในหน่วยงาน การแจ้งให้ผู้ปฏิบัติงานทราบผ่านช่องทางออนไลน์ เพื่อสร้าง ความเข้าใจกับบุคลากรภายในหน่วยงาน

๕.๖.๓ ผู้บังคับบัญชาหารือและตกลงร่วมกับผู้ใต้บังคับบัญชา เพื่อกำหนด รูปแบบการปฏิบัติงานที่เหมาะสมตามที่หน่วยงานกำหนด และพิจารณามอบหมายงานให้กับ ผู้ปฏิบัติงานอย่างเหมาะสมและสอดคล้องกับภารกิจและเหตุผลความจำเป็นของงาน นอกจากนี้ ยังควรต้องคำนึงถึงความพร้อมในการปฏิบัติงานรูปแบบต่าง ๆ ของเจ้าหน้าที่ผู้ปฏิบัติงานด้วย ซึ่งจะต้องไม่ส่งผลกระทบต่อประสิทธิภาพและคุณภาพในการปฏิบัติงานของหน่วยงาน

๕.๖.๔ หน่วยงานติดตามและประเมินผลการดำเนินการ เพื่อทบทวน การดำเนินการตามแนวทางการปฏิบัติราชการที่รองรับชีวิตและการทำงานวิถีใหม่ที่ส่งผลกระทบ ต่อประสิทธิภาพและคุณภาพการปฏิบัติงานตามภารกิจของหน่วยงานอย่างไรบ้าง และพิจารณา ปรับปรุงองค์ประกอบต่าง ๆ ที่เกี่ยวข้องให้มีความเหมาะสมต่อไป อาทิ การปรับรูปแบบและ ขั้นตอนวิธีการทำงานและรูปแบบการให้บริการประชาชน การนำเทคโนโลยีมาใช้ในการให้บริการ ประชาชนและการปฏิบัติงานภายใน การปรับระบบการบริหารงานภายในให้สอดคล้องกับชีวิต และการทำงานวิถีใหม่ และการปรับรูปแบบการปฏิบัติงานให้เหมาะสมยิ่งขึ้นต่อไป

.....

คู่มือ

แนวทางการปฏิบัติราชการ ที่รองรับชีวิตและการทำงานวิถีใหม่

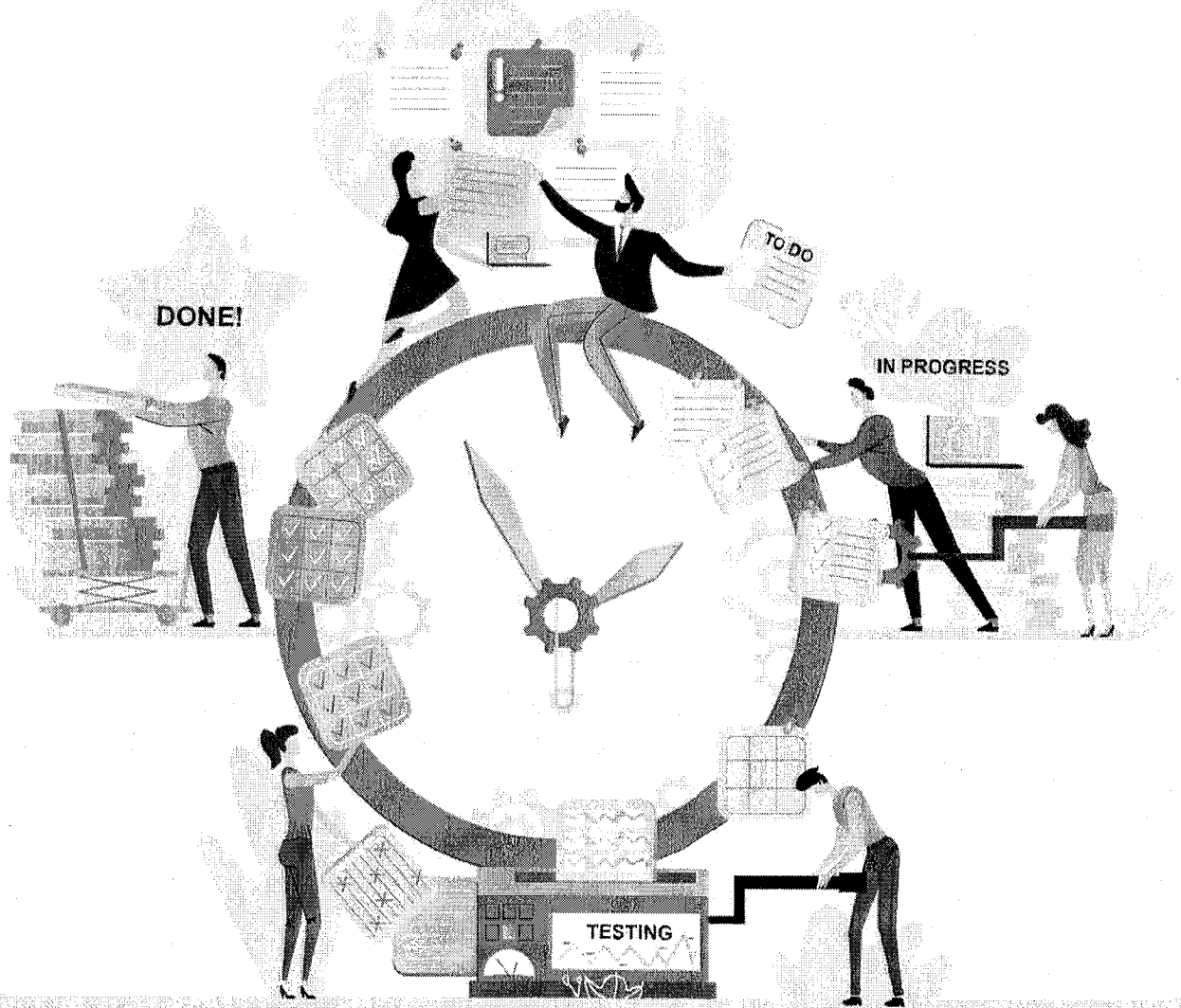

สำนักวิจัยและพัฒนาระบบงานบุคคล
สำนักงาน ก.พ.

คำนำ

สภาพสังคมในปัจจุบันมีการเปลี่ยนแปลงอย่างรวดเร็วและเกิดสภาพการณ์ต่าง ๆ หลากหลายรูปแบบที่มีผลกระทบต่อการดำเนินชีวิตและการปฏิบัติงาน ประกอบกับสถานการณ์ การแพร่ระบาดของโรคติดเชื้อไวรัสโคโรนา ๒๐๑๙ (COVID-19) ซึ่งเริ่มต้นในประเทศไทยตั้งแต่ ช่วงต้นปี พ.ศ. ๒๕๖๓ ที่ผ่านมา เป็นปัจจัยกระตุ้นให้ภาครัฐเกิดการปรับตัวทั้งในระดับบุคคล และหน่วยงาน โดยได้มีการปรับเปลี่ยนรูปแบบและวิธีการทำงานและการให้บริการประชาชน ของหน่วยงานเพื่อให้สอดคล้องกับสถานการณ์และบริบทที่เปลี่ยนแปลงไป ปรับวิธีคิดให้พร้อม ที่จะเรียนรู้และพัฒนาตนเองตลอดเวลา ส่งผลให้เกิดการดำรงชีวิตและการทำงานภายใต้รูปแบบ และวิถีใหม่ ซึ่งเรียกได้ว่าเป็นความปกติใหม่หรือฐานวิถีชีวิตใหม่ (New Normal) ดังนั้น เพื่อให้ภาครัฐ มีแนวทางบริหารจัดการที่เหมาะสมกับสถานการณ์ในอนาคตที่เปลี่ยนแปลงไป แต่ยังคงมีความสามารถ ในการให้บริการประชาชน และปฏิบัติงานอย่างเต็มประสิทธิภาพ สำนักงาน ก.พ. จึงได้จัดทำ แนวทางการปฏิบัติราชการที่รองรับชีวิตและการทำงานวิถีใหม่ขึ้น เพื่อให้ส่วนราชการและ หน่วยงานของรัฐใช้เป็นแนวทางประกอบการบริหารจัดการให้การปฏิบัติราชการเป็นไปอย่างต่อเนื่อง และสามารถนำไปปรับใช้ได้กับทั้งสถานการณ์ในภาวะปกติ และสถานการณ์ในภาวะไม่ปกติ นอกจากนี้ ยังเป็นการเปิดโอกาสให้หน่วยงานได้ปรับรูปแบบการปฏิบัติงาน เพื่อให้มีการบริหารงาน ที่เหมาะสมกับกลุ่มคนที่หลากหลายช่วงวัยในหน่วยงาน โดยเฉพาะกำลังคนรุ่นใหม่ที่สามารถใช้ เทคโนโลยีที่หลากหลายได้และต้องการรูปแบบที่ยืดหยุ่นในชีวิตการทำงาน

คู่มือแนวทางการปฏิบัติราชการที่รองรับชีวิตและการทำงานวิถีใหม่ฉบับนี้จัดทำขึ้น เพื่อเป็นแนวทางประกอบการพิจารณาดำเนินการของส่วนราชการและหน่วยงานของรัฐในการปรับตัว เข้าสู่ความปกติใหม่หรือฐานวิถีชีวิตใหม่ (New Normal) เพื่อเพิ่มประสิทธิภาพในการปฏิบัติงาน ของภาครัฐ การบริการประชาชนมีคุณภาพ และลดผลกระทบที่อาจจะเกิดกับการปฏิบัติภารกิจ ของหน่วยงานและผู้ปฏิบัติงานให้ได้มากที่สุด ทั้งนี้ คู่มือฯ ฉบับนี้ เป็นกรอบการดำเนินการ ที่หน่วยงานอาจจะนำไปใช้ประกอบการพิจารณาดำเนินการตามเหตุผลความจำเป็นที่เห็นว่า เหมาะสมกับภารกิจและสถานการณ์ของหน่วยงานได้ตามความเหมาะสมต่อไป

สำนักวิจัยและพัฒนาระบบงานบุคคล

สำนักงาน ก.พ.

กรกฎาคม ๒๕๖๕

สารบัญ

	หน้า
ส่วนที่ ๑	
นิยาม หลักการ วัตถุประสงค์	
นิยามและคำอธิบายนิยาม	๑
หลักการ	๔
วัตถุประสงค์	๕
ส่วนที่ ๒	
แนวทางการดำเนินการ	
๑. รูปแบบและขั้นตอนวิธีการทำงานและรูปแบบการให้บริการประชาชน	๗
๑.๑ การปรับรูปแบบและขั้นตอนวิธีการทำงาน	๗
๑.๒ การปรับรูปแบบการให้บริการประชาชน	๘
๒. ลักษณะงานและภารกิจ	๘
๒.๑ การพิจารณาภารกิจของส่วนราชการและหน่วยงานของรัฐ	๘
๒.๒ การพิจารณาชื่อตำแหน่งงาน	๙
➤ ตารางที่ ๑ ตัวอย่างการพิจารณาลักษณะงานที่เหมาะสมกับรูปแบบการปฏิบัติงาน	๑๑
๓. เทคโนโลยีที่ใช้สนับสนุนการปฏิบัติงาน	๑๒
๓.๑ การปรับเปลี่ยนงานบริการภาครัฐที่สำคัญเป็นรูปแบบดิจิทัลแบบเบ็ดเสร็จ (End-to-End Digital Services)	๑๒
๓.๒ การนำเทคโนโลยีดิจิทัลมาสนับสนุนการปฏิบัติงานภายในหน่วยงาน	๑๒
๔. การบริหารจัดการภายในหน่วยงาน	๑๕
๔.๑ การบริหารแผนงาน	๑๕

สารบัญ (ต่อ)

	หน้า
ส่วนที่ ๒	
๔.๒ การบริหารงบประมาณ	๑๕
๔.๓ การบริหารงานบุคคล	๑๗
๕. รูปแบบการปฏิบัติงาน	๒๐
➤ ตารางที่ ๒ ตัวอย่างการพิจารณากำหนดรูปแบบการปฏิบัติงาน	๒๐
๖. การดำเนินการของหน่วยงาน	๒๔
๖.๑ การพิจารณาเหตุผลความจำเป็นในการดำเนินการ	๒๔
<u>ตัวอย่างที่ ๑</u> หน่วยงาน ก ที่มีภารกิจให้บริการหรืออำนวยความสะดวกประชาชน	๒๔
➤ แผนภาพที่ ๑ ตัวอย่างการดำเนินการของหน่วยงาน ก	๒๖
<u>ตัวอย่างที่ ๒</u> หน่วยงาน ข ที่มีภารกิจการจัดทำนโยบายหรือสนับสนุนการดำเนินการภาครัฐ	๒๗
➤ แผนภาพที่ ๒ ตัวอย่างการดำเนินการของหน่วยงาน ข	๒๘
<u>ตัวอย่างที่ ๓</u> หน่วยงาน ค หน่วยงานที่มีภารกิจที่มีลักษณะเฉพาะ	๒๙
➤ แผนภาพที่ ๓ ตัวอย่างการดำเนินการของหน่วยงาน ค	๓๐
๖.๒ การพิจารณามอบนโยบายหรือมีข้อสั่งการ	๓๑
๖.๓ การทำข้อตกลงการปฏิบัติงาน การมอบหมายงาน และการรายงานผลการปฏิบัติราชการ	๓๒
๖.๔ การติดตามและประเมินผลการดำเนินการ	๓๓
ส่วนที่ ๓	
บทบาทหน้าที่ของผู้ที่เกี่ยวข้อง	
หัวหน้าหน่วยงานและผู้บังคับบัญชาทุกระดับ	๓๕

สารบัญ (ต่อ)

	หน้า
ส่วนที่ ๓	
ผู้รับผิดชอบงานด้านการบริหารทรัพยากรบุคคล	๓๕
ผู้ปฏิบัติงาน	๓๖
➤ แผนภาพที่ ๔ สรุปภาพรวมการดำเนินการตามแนวทางฯ	๓๗
ส่วนที่ ๔	
การถอดบทเรียนของส่วนราชการ	
๑. สำนักงานคณะกรรมการกฤษฎีกา	๓๙
๒. สำนักงานคณะกรรมการพัฒนาระบบราชการ	๓๙
๓. กรมสรรพากร	๔๐
๔. กรมการขนส่งทางบก	๔๐
๕. กรมวิทยาศาสตร์บริการ	๔๐
๖. กรมราชทัณฑ์	๔๑
๗. ปัญหาอุปสรรคในการดำเนินการของส่วนราชการ	๔๑
๘. บทเรียนสำคัญที่พบจากการดำเนินการของส่วนราชการ	๔๒
ภาคผนวก	
ภาคผนวก ๑ ตัวอย่างการออกประกาศหรือข้อสั่งการ แบบที่ ๑	๔๔
ภาคผนวก ๒ ตัวอย่างการออกประกาศหรือข้อสั่งการ แบบที่ ๒	๔๖
ภาคผนวก ๓ ตัวอย่างการออกประกาศหรือข้อสั่งการ แบบที่ ๓	๔๙
ภาคผนวก ๔ ตัวอย่างข้อตกลงการปฏิบัติราชการระหว่างการปฏิบัติงาน นอกที่ตั้ง	๕๑
ภาคผนวก ๕ ตัวอย่างรายงานผลการปฏิบัติราชการระหว่างการปฏิบัติงาน นอกที่ตั้ง	๕๓
ภาคผนวก ๖ สรุปการถอดบทเรียนการบริหารงานบุคคลของ ส่วนราชการในช่วงสถานการณ์ COVID-19	๕๕



ส่วนที่ ๑

นิตยสาร หลักการ วัตถุประสงค์

ส่วนที่ ๑

นิยามและคำอธิบายนิยาม

การปฏิบัติราชการที่รองรับชีวิตและการทำงานวิถีใหม่ หมายถึง การปฏิบัติราชการรูปแบบใหม่ของภาครัฐที่มีความยืดหยุ่น คล่องตัว มีประสิทธิภาพ โดยใช้ประโยชน์จากเทคโนโลยีดิจิทัลในการปรับรูปแบบวิธีการทำงาน และรูปแบบการบริหารจัดการทรัพยากรให้เกิดประโยชน์สูงสุด เพื่อความเป็นเลิศในการปฏิบัติราชการและการให้บริการประชาชน รวมทั้งเสริมสร้างคุณภาพชีวิตที่ดีของผู้ปฏิบัติงาน นอกจากนี้ ยังหมายรวมถึงการปฏิบัติราชการภายใต้สถานการณ์ภาวะไม่ปกติที่ส่งผลให้หน่วยงานของรัฐต้องปรับรูปแบบการปฏิบัติราชการให้เกิดความคล่องตัว และสามารถปรับตัวได้ทันต่อเหตุการณ์อีกด้วย

แนวทางการปฏิบัติราชการที่รองรับชีวิตและการทำงานวิถีใหม่ เปิดโอกาสให้ระบบราชการและภาครัฐมีแนวทางการปฏิบัติงานที่ผสมผสาน (Hybrid) ทั้งการปฏิบัติงานที่หน่วยงานและการปฏิบัติงานที่บ้านหรือนอกที่ตั้ง เพื่อความยืดหยุ่น เหมาะสมกับสถานการณ์และสภาพแวดล้อมที่เปลี่ยนแปลงไป ตลอดจนสามารถตอบสนองต่อความต้องการและความคาดหวังของประชาชนได้อย่างมีประสิทธิภาพ อีกทั้งยังสอดคล้องกับวิถีการดำรงชีวิตของเจ้าหน้าที่ในยุคสมัยใหม่อีกด้วย อย่างไรก็ตาม เจ้าหน้าที่ของรัฐพึงจะต้องปฏิบัติตนเป็นแบบอย่างที่ดีในการทำงานวิถีใหม่โดยมีหน้าที่รักษาภาพลักษณ์ที่ดีของเจ้าหน้าที่ของรัฐที่มีความเสียสละและมีอุดมการณ์ ตลอดจนมุ่งสร้างความเชื่อมั่นที่ประชาชนมีต่อเจ้าหน้าที่ของรัฐไม่ว่าจะปฏิบัติงานในที่ตั้งหรือนอกที่ตั้งก็ตาม

ชีวิตและการทำงานวิถีใหม่ หมายถึง การดำรงชีวิตของเจ้าหน้าที่ทุกระดับในหน่วยงาน และวิธีการปฏิบัติงานภายในหน่วยงานในรูปแบบใหม่ ๆ ซึ่งแตกต่างไปจากเดิมและสอดคล้องกับสภาพเศรษฐกิจ สังคม และเทคโนโลยีที่เปลี่ยนแปลงไป โดยเป็นผลมาจากความไม่แน่นอน ผันผวน และไม่อาจคาดการณ์ได้ของสภาพแวดล้อมภายนอก โดยเป็นการปรับตัวของหน่วยงานและเจ้าหน้าที่ให้สอดคล้องกับความปรกติใหม่หรือฐานวิถีชีวิตใหม่ (New Normal) ซึ่งอาจประกอบด้วยลักษณะต่าง ๆ ดังนี้^๑

- แนวคิดใหม่ (New Way of Thinking) ประชาชนมีแนวคิดและทัศนคติเกี่ยวกับการดำเนินชีวิตที่เปลี่ยนแปลงไป ส่งผลให้แนวคิดเกี่ยวกับการบริหารจัดการภาครัฐในยุคหลัง COVID-19 เปลี่ยนแปลงไปด้วย

^๑ ปรับปรุงจาก แผนการปฏิรูปประเทศ (ฉบับปรับปรุง) ด้านการบริหารราชการแผ่นดิน. หน้า ๒๕ - ๒๖

- การสื่อสารรูปแบบใหม่ (New Way of Communication) การติดต่อสื่อสารยุคหลัง COVID-19 มุ่งเน้นความรวดเร็ว ตรงประเด็น และครอบคลุมกลุ่มเป้าหมายมากยิ่งขึ้น รวมทั้งเกิดช่องทางใหม่ในการสื่อสาร โดยเฉพาะช่องทางแบบดิจิทัล เพื่อตอบสนองต่อวิถีชีวิตแบบเว้นระยะห่างทางสังคม (Social Distancing)
- การทำงานรูปแบบใหม่ (New Way of Work) การทำงานภาครัฐในยุคหลัง COVID-19 มุ่งเน้นผลลัพธ์มากยิ่งขึ้น ลดกระบวนการทำงานและกฎระเบียบข้อบังคับที่ไม่จำเป็นลงปรับปรุงแบบการทำงานให้มีความยืดหยุ่นมากยิ่งขึ้น อาทิ การทำงานนอกสถานที่ทำงาน การทำงานผ่านช่องทางอิเล็กทรอนิกส์ รวมทั้งการใช้เครื่องมือและวิธีการใหม่ ๆ
- การดำรงชีวิตแบบใหม่ (New Way of Living) ประชาชนดำเนินชีวิตแบบพึ่งพาตนเองมากขึ้น ปรับตัวได้รวดเร็วขึ้น และระมัดระวังเรื่องรายรับรายจ่าย และปัจจัยสี่สำหรับการดำรงชีวิตมากยิ่งขึ้น
- ความคาดหวังใหม่ (New Expectation) ประชาชนคาดหวังต่อการรับบริการจากภาครัฐสูงขึ้น ทั้งด้านความรวดเร็วในการรับบริการ ด้านประสิทธิภาพ ด้านความคุ้มค่า และด้านความโปร่งใสตรวจสอบได้
- วิธีใหม่ในการบรรลุเป้าหมาย (New Way of Winning) ภาครัฐจำเป็นต้องคิดทบทวนและปรับกลยุทธ์การบริหารจัดการและรูปแบบการบริการภาครัฐใหม่ เพื่อตอบสนองความต้องการและความคาดหวังของประชาชนที่แตกต่างไปจากเดิมได้ดียิ่งขึ้น

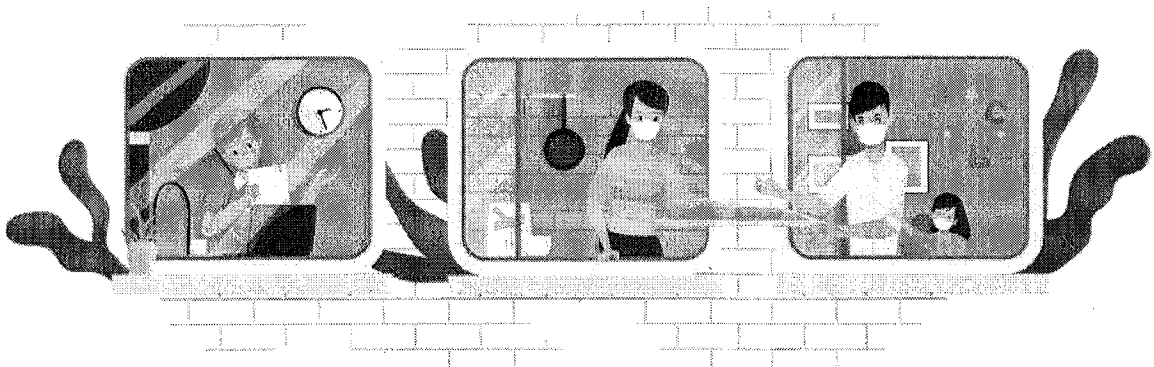

การปฏิบัติงานนอกที่ตั้ง หมายถึง การปฏิบัติงานของเจ้าหน้าที่นอกที่ตั้งของหน่วยงาน หรือในพื้นที่ที่หน่วยงานจัดไว้เป็นที่ทำงานร่วม (Co-Working Space) หรือที่พักของเจ้าหน้าที่ หรือสถานที่อื่นใดที่หน่วยงานกำหนด เพื่อปฏิบัติงานตามปกติในภารกิจที่หน่วยงานพิจารณา แล้วเห็นว่าเหมาะสมและสามารถกระทำได้โดยไม่ส่งผลกระทบต่อ การให้บริการประชาชน หรือการปฏิบัติงานตามภารกิจของหน่วยงาน

ทั้งนี้ การปฏิบัติงานนอกที่ตั้ง ไม่ได้หมายรวมถึงการปฏิบัติงานในสถานที่ภายนอก ที่เจ้าหน้าที่ปฏิบัติงานตามภารกิจของหน่วยงาน อาทิ พื้นที่ลาดตระเวน พื้นที่ตั้งหน่วยบริการ พื้นที่ปฏิบัติการ และไม่รวมถึงการได้รับอนุมัติให้เดินทางไปราชการ การเดินทางไปรับราชการ ประจำในต่างประเทศ และการไปศึกษา ฝึกอบรม ปฏิบัติการวิจัย และดูงาน ณ ต่างประเทศ ตามระเบียบที่เกี่ยวข้อง

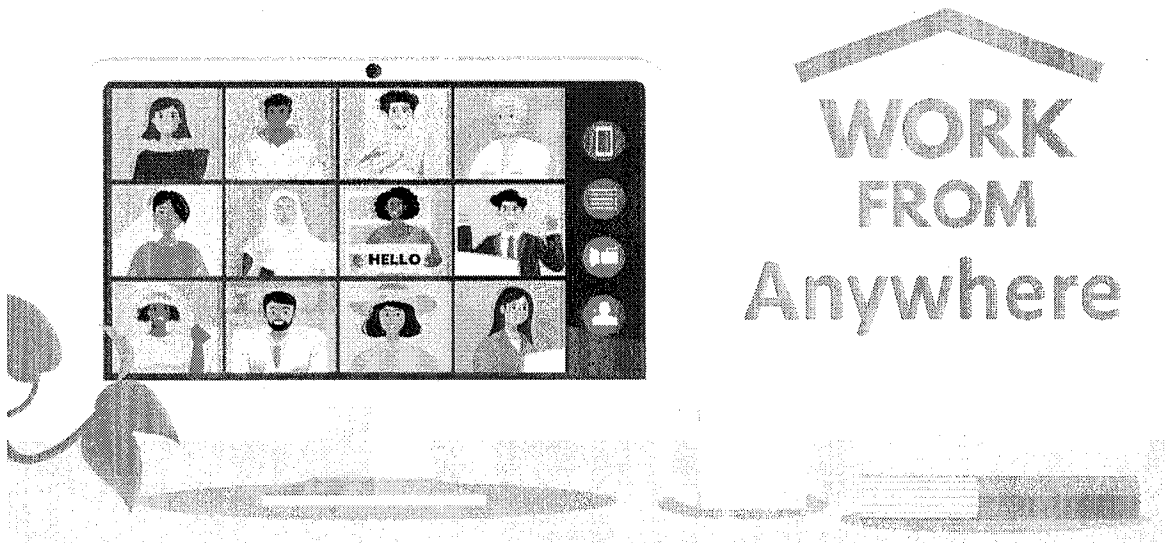

หลักการ

ในการดำเนินการจัดทำแนวทางการปฏิบัติราชการที่รองรับชีวิตและการทำงานวิถีใหม่ หน่วยงานของรัฐพึงต้องคำนึงถึงหลักการสำคัญ ดังนี้

๑) การปรับรูปแบบและแนวทางการปฏิบัติราชการเพื่อให้ส่วนราชการ และหน่วยงานของรัฐปรับตัวได้อย่างสอดคล้องกับบริบทและสถานการณ์ที่เปลี่ยนแปลงไป ได้อย่างคล่องตัวและทันการณ์ โดยคำนึงถึงประสิทธิภาพและผลสัมฤทธิ์ของงานภาครัฐ ตลอดจน ประโยชน์ที่ประชาชนจะได้รับจากการรับบริการเป็นสำคัญ

๒) การปรับรูปแบบและแนวทางการปฏิบัติราชการที่จะต้องควบคู่ไปกับการปรับ รูปแบบการบริหารส่วนราชการและหน่วยงานของรัฐในภาพรวมในทุกมิติ อาทิ ระบบและขั้นตอน การทำงานและการให้บริการประชาชน การบริหารทรัพยากรบุคคล การปรับปรุงด้านเทคโนโลยี ในการปฏิบัติงาน เพื่อเพิ่มประสิทธิภาพการปฏิบัติราชการและการให้บริการประชาชนเป็นไป อย่างต่อเนื่อง รวดเร็ว เหมาะสมกับบริบทและสภาพการณ์การทำงานของแต่ละส่วนราชการและ หน่วยงานของรัฐ

๓) การเปิดโอกาสให้ส่วนราชการและหน่วยงานของรัฐสามารถส่งเสริมให้เกิด การปรับวิถีคิดและกรอบความคิด (Mindset) ของผู้ปฏิบัติงานทุกระดับ เพื่อให้พร้อมปรับตัว เปลี่ยนแปลงอยู่ตลอดเวลา ตลอดจนให้มีความพร้อมที่จะเรียนรู้และพัฒนาตนเองตลอดเวลา เมื่อสถานการณ์เปลี่ยนแปลงไป

๔) การเปิดโอกาสให้ส่วนราชการและหน่วยงานของรัฐสามารถพิจารณากำหนด รูปแบบวิธีการปฏิบัติราชการให้สอดคล้องกับภารกิจและลักษณะงาน เพื่อให้สามารถปฏิบัติภารกิจ ของส่วนราชการและหน่วยงานของรัฐได้อย่างมีประสิทธิภาพ อีกทั้งยังคำนึงถึงคุณภาพชีวิต ในการทำงานของผู้ปฏิบัติงานและวิถีการดำเนินชีวิตเพื่อการสร้างสมดุลที่เหมาะสมกับการปฏิบัติงาน

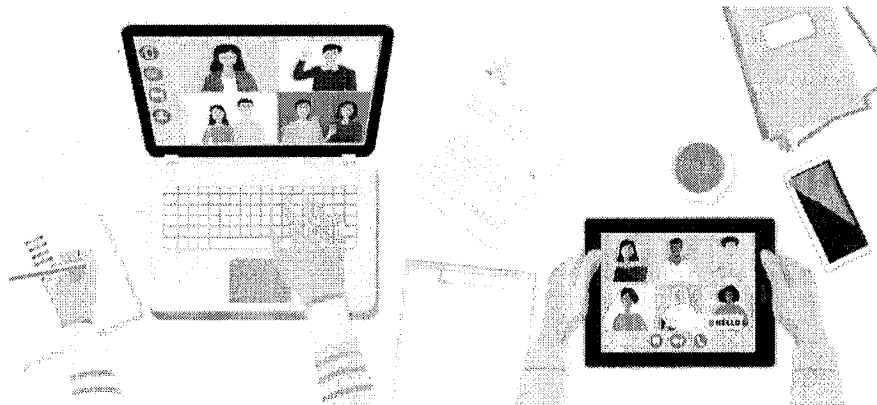

วัตถุประสงค์

หน่วยงานที่ประสงค์จะจัดให้มีแนวทางการปฏิบัติราชการที่รองรับชีวิตและการทำงานวิถีใหม่พึงต้องคำนึงถึงวัตถุประสงค์ในการดำเนินการ ดังนี้

๑) เพื่อเพิ่มประสิทธิภาพและผลสัมฤทธิ์ของงานภาครัฐ มีการพัฒนาคุณภาพการให้บริการให้สะดวก รวดเร็ว โดยลดข้อจำกัดด้านเวลาและสถานที่ในการให้บริการประชาชน มีการทบทวนกระบวนการปฏิบัติราชการและปรับเปลี่ยนวิธีการทำงานให้สะดวก รวดเร็ว ลดความแออัด ตลอดจนออกแบบและปรับปรุงการบริการภาครัฐรูปแบบใหม่ที่มีประชาชนเป็นศูนย์กลาง

๒) เพื่อให้การบริหารทรัพยากรบุคคลภาครัฐเกิดความยืดหยุ่นและคล่องตัว สอดคล้องกับสถานการณ์การทำงานวิถีใหม่ หรือกรณีสถานการณ์ไม่ปกติ อุกเหิม หรือเหตุวิกฤติอื่น ๆ โดยใช้เทคโนโลยีดิจิทัลสนับสนุนการปฏิบัติงาน เพื่อเป็นการสร้างคุณภาพชีวิตและการทำงาน ตลอดจนส่งเสริมแรงจูงใจในการปฏิบัติราชการของข้าราชการและเจ้าหน้าที่ของรัฐ



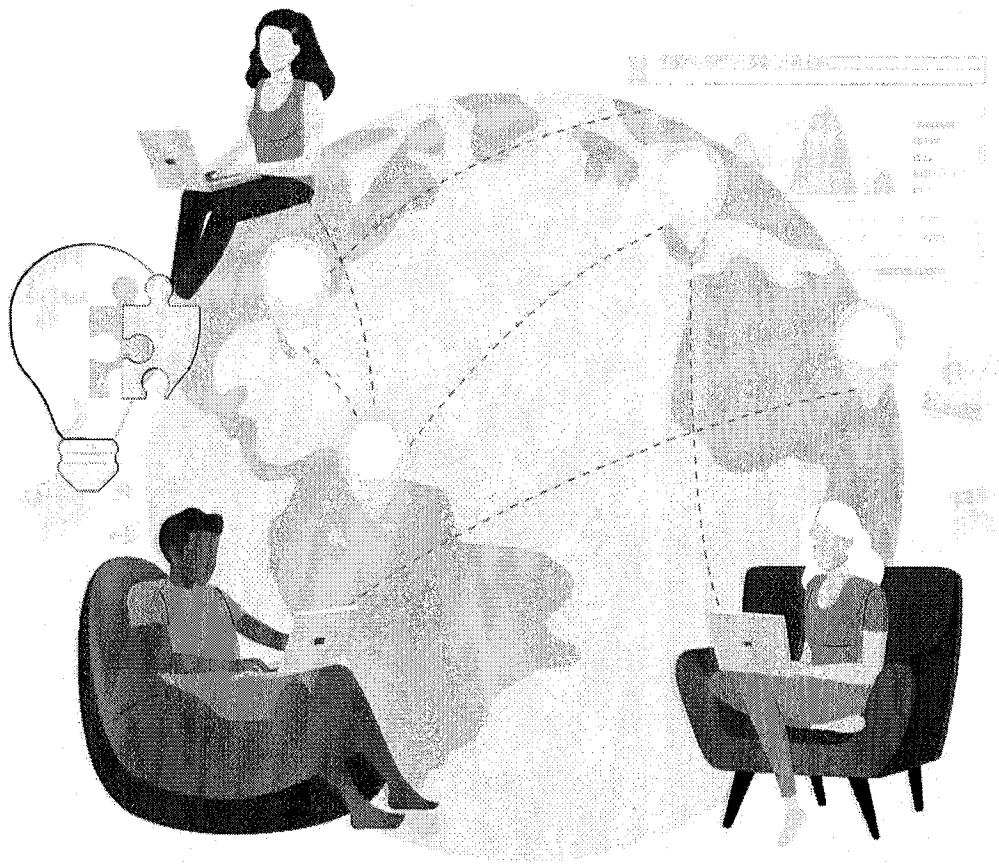

ส่วนที่ ๒

แนวทางการดำเนินการ

ส่วนที่ ๒

แนวทางการดำเนินการ

ส่วนราชการและหน่วยงานของรัฐสามารถพิจารณากำหนดรูปแบบการปฏิบัติราชการที่รองรับชีวิตและการทำงานวิถีใหม่ได้ตามแนวทางพร้อมตัวอย่างประกอบในคู่มือนี้ โดยหน่วยงานควรต้องพิจารณาการดำเนินการประกอบกับการปรับปรุงแบบและขั้นตอนวิธีการในการให้บริการประชาชนที่ทันสมัย การพิจารณาลักษณะงานและภารกิจของหน่วยงาน และการนำเทคโนโลยีมาใช้ในการปฏิบัติงานเพื่อเพิ่มประสิทธิภาพและคุณภาพในการให้บริการประชาชนเป็นสำคัญ นอกจากนี้ หน่วยงานยังควรต้องพิจารณารูปแบบและวิธีการบริหารงานภายในหน่วยงาน ได้แก่ การบริหารแผนงาน การบริหารงบประมาณ และการบริหารงานบุคคล ให้สอดคล้องกับการดำเนินการตามแนวทางนี้ด้วย โดยมีรายละเอียด ดังนี้

๑. รูปแบบและขั้นตอนวิธีการทำงานและรูปแบบการให้บริการประชาชน

หน่วยงานพิจารณาปรับปรุงกระบวนการงานและวิธีการทำงานและการให้บริการประชาชนในรูปแบบต่าง ๆ เพื่อเสริมสร้างประสิทธิภาพในการปฏิบัติงานและเป็นการลดขั้นตอนในการดำเนินการ ดังนี้

๑.๑ การปรับปรุงแบบและขั้นตอนวิธีการทำงาน หน่วยงานอาจพิจารณาดำเนินการเพื่อให้สอดคล้องกับสถานการณ์และความคาดหวังของผู้รับบริการและผู้มีส่วนได้ส่วนเสียได้ตามความเหมาะสม อาทิ

- ๑) ผ่อนคลายหรือปรับปรุงกฎระเบียบการปฏิบัติงาน เพื่อให้สามารถให้บริการประชาชนหรือผู้รับบริการได้อย่างมีประสิทธิภาพมากยิ่งขึ้น
- ๒) กระจายอำนาจการตัดสินใจ เพื่อให้เกิดความสะดวกรวดเร็วในการดำเนินการ
- ๓) ลดขั้นตอนหรือกระบวนการปฏิบัติงานที่ซ้ำซ้อนและเกินความจำเป็น เพื่อให้การปฏิบัติงานมีความกระชับ และมีประสิทธิภาพ ปราศจากขั้นตอนที่ไม่จำเป็น
- ๔) จัดทำข้อกำหนดและมาตรฐานการปฏิบัติงานสำหรับเจ้าหน้าที่ทุกระดับ เพื่อให้บุคลากรภายในหน่วยงานทราบขั้นตอนวิธีการดำเนินการในแต่ละเรื่องอย่างชัดเจน
- ๕) นำเทคโนโลยีดิจิทัลมาใช้เพื่อเพิ่มประสิทธิภาพการปฏิบัติงานของหน่วยงาน ให้ผู้ปฏิบัติงานสามารถเข้าสู่ระบบเพื่อปฏิบัติงานได้จากทุกที่ทุกเวลา เช่น การสั่งการ

การมอบหมายงาน การเสนองานหรือการส่งงาน การขออนุมัติ - อนุญาต การลงนามอนุมัติ - อนุญาต เป็นต้น

๑.๒ การปรับปรุงแบบการให้บริการประชาชน หน่วยงานอาจพิจารณาดำเนินการ ได้หลายรูปแบบ อาทิ

๑) ปรับใช้แนวทางการปฏิบัติราชการที่รองรับชีวิตและการทำงานวิถีใหม่ แบบผสมผสาน (Hybrid) เพื่อให้เจ้าหน้าที่สามารถให้บริการประชาชนได้ตลอด ๒๔ ชั่วโมง ๗ วัน ต่อสัปดาห์ โดยพิจารณาตามลักษณะและรูปแบบของบริการที่เหมาะสม

๒) เปิดหรือเพิ่มจำนวนจุดให้บริการประชาชนเพื่ออำนวยความสะดวกและ ให้ประชาชนสามารถเข้าถึงบริการภาครัฐได้ง่ายยิ่งขึ้น ช่วยให้ประชาชนประหยัดค่าใช้จ่าย ในการติดต่อภาครัฐ

๓) ปรับระบบการให้บริการเป็นระบบอิเล็กทรอนิกส์ เพื่ออำนวยความสะดวก ในการบริการประชาชนและผู้รับบริการ

๒. ลักษณะงานและภารกิจ

หน่วยงานสามารถพิจารณาว่าภารกิจและลักษณะงานใดมีความเหมาะสม ที่จะปฏิบัติงานในรูปแบบใด จึงจะสามารถตอบสนองและสอดคล้องกับภารกิจของหน่วยงาน และให้บริการประชาชนเกิดผลดีที่สุด เพื่อเพิ่มประสิทธิภาพในการปฏิบัติงานตามภารกิจ ของส่วนราชการและหน่วยงาน ดังนี้

๒.๑ การพิจารณาภารกิจของส่วนราชการและหน่วยงานของรัฐ

หน่วยงานพิจารณาภารกิจในภาพรวม โดยพิจารณาว่าภารกิจของหน่วยงาน มีลักษณะเป็นแบบใดและควรต้องมีรูปแบบการปฏิบัติงานเป็นอย่างไร จึงจะสามารถตอบสนอง และสอดคล้องกับภารกิจได้ดีที่สุด และต้องไม่ให้เกิดผลกระทบต่อประสิทธิภาพในการปฏิบัติงาน ตามภารกิจ โดยอาจจำแนกภารกิจออกได้เป็น ๓ ลักษณะ ดังนี้

๑) ภารกิจการให้บริการหรืออำนวยความสะดวกประชาชน หมายถึง หน่วยงานมีภารกิจในการให้บริการประชาชนโดยตรงในรูปแบบต่าง ๆ มีลักษณะงานที่ต้องติดต่อกับประชาชน หรือประชาชนจำเป็นต้องติดต่อกับหน่วยงาน เช่น ลักษณะงานจดทะเบียนหรือขอใบอนุญาต ลักษณะงานรับเรื่องราวร้องทุกข์หรือร้องเรียน ลักษณะงานตรวจติดตามผล และลักษณะงานให้คำปรึกษาแนะนำ เป็นต้น

๒) ภารกิจการจัดทำนโยบายหรือสนับสนุนการดำเนินการภาครัฐ หมายถึง หน่วยงานที่ไม่มีภารกิจในการให้บริการประชาชน หรือไม่ได้มีผู้รับบริการภายนอกโดยตรง แต่มีลักษณะงานเชิงจัดทำนโยบายซึ่งเป็นภารกิจของหน่วยงานตามกฎหมายการจัดตั้งหน่วยงาน หรือเป็นลักษณะงานที่มีการสนับสนุนการปฏิบัติงานภายในหน่วยงาน เช่น ลักษณะงานกฎหมาย ลักษณะงานวิเคราะห์ ศึกษา วิจัย ลักษณะงานบริหารทรัพยากรบุคคล ลักษณะงานการเงินและบัญชี และลักษณะงานเทคโนโลยีสารสนเทศ เป็นต้น

๓) ภารกิจที่มีลักษณะเฉพาะ หมายถึง หน่วยงานที่มีภารกิจนอกเหนือจาก ข้อ ๑) และข้อ ๒) โดยมีลักษณะภารกิจเฉพาะเป็นของตนเอง ซึ่งมีความจำเป็นต้องปฏิบัติงานในพื้นที่เฉพาะ ไม่ได้ปฏิบัติงานในที่ตั้งของหน่วยงานเป็นปกติ หรือมีการใช้อุปกรณ์ เครื่องมือ เครื่องใช้เฉพาะ โดยหากไม่มีเงื่อนไขความเฉพาะเจาะจงดังกล่าว ก็อาจจะไม่สามารถปฏิบัติงานได้ เช่น ลักษณะงานทดลองทางวิทยาศาสตร์ ลักษณะงานลาดตระเวน และลักษณะงานป้องกันและปราบปราม เป็นต้น

๒.๒ การพิจารณาชื่อตำแหน่งงาน

นอกจากจะพิจารณาจากภารกิจของหน่วยงานแล้ว หน่วยงานยังสามารถพิจารณาจากชื่อตำแหน่งงานได้ว่ามีลักษณะการปฏิบัติงานเช่นใด และพิจารณาว่าการปฏิบัติงานในตำแหน่งงานดังกล่าวจะกำหนดให้ปฏิบัติงานในรูปแบบการปฏิบัติงานใด จึงจะตอบสนองและสอดคล้องกับภารกิจได้มากที่สุด โดยจำแนกตำแหน่งงานออกได้เป็น ๕ ลักษณะ ดังนี้

๑) ตำแหน่งงานที่ต้องติดต่อกับประชาชน หรือมีผู้รับบริการภายนอก หน่วยงาน หมายถึง ชื่อตำแหน่งงานที่ผู้ปฏิบัติงานได้รับมอบหมายจากหน่วยงานให้ปฏิบัติงานที่มีความจำเป็นต้องติดต่อกับประชาชนหรือผู้รับบริการตามภารกิจของหน่วยงาน โดยมีผลผลิตของงานเป็นการให้บริการประชาชนตามอำนาจหน้าที่ของหน่วยงาน อาทิ แพทย์ พยาบาลเทคนิค เจ้าพนักงานขนส่ง เจ้าพนักงานสรรพากร และนักตรวจสอบภาษี

๒) ตำแหน่งงานที่สนับสนุนการปฏิบัติงานของหน่วยงานหรือมีผู้รับบริการภายในหน่วยงาน หมายถึง ชื่อตำแหน่งงานที่ผู้ปฏิบัติงานได้รับมอบหมายจากหน่วยงานให้ปฏิบัติหน้าที่สนับสนุนการดำเนินงานของหน่วยงาน โดยมีผลผลิตของงานเป็นการขับเคลื่อนภารกิจของหน่วยงาน หรือให้บริการเจ้าหน้าที่ภายในหน่วยงาน อาทิ นักวิชาการเงิน และบัญชี นักวิชาการคลัง นักวิชาการพัสดุ เจ้าพนักงานเครื่องคอมพิวเตอร์ และเจ้าพนักงานธุรการ

๓) ตำแหน่งงานที่ต้องศึกษา วิเคราะห์ วิจัย หมายถึง ชื่อตำแหน่งงานที่ผู้ปฏิบัติงานได้รับมอบหมายจากหน่วยงานให้ปฏิบัติหน้าที่เชิงวิชาการ โดยมีผลผลิตของงานเป็นบทวิเคราะห์ บทวิจัย หรือข้อเสนอ ตามภารกิจของหน่วยงาน อาทิ นักวิเคราะห์งบประมาณ นักวิเคราะห์นโยบายและแผน และสถาปนิก

๔) ตำแหน่งงานที่ต้องปฏิบัติงานในพื้นที่เฉพาะ หรือใช้อุปกรณ์และเครื่องมือเฉพาะ หมายถึง ชื่อตำแหน่งงานที่ผู้ปฏิบัติงานได้รับมอบหมายจากหน่วยงานให้ปฏิบัติหน้าที่ตามภารกิจของหน่วยงาน โดยมีผลผลิตของงานเป็นการดำเนินการตามภารกิจของหน่วยงานที่มีลักษณะเฉพาะซึ่งมีความแตกต่างจากหน่วยงานโดยทั่วไป อาทิ นักวิทยาศาสตร์ เจ้าพนักงานราชทัณฑ์ นายช่างกลเรือ วิศวกรเหมืองแร่ เจ้าพนักงานป่าไม้ และนักทัศนวิทยา

๕) ตำแหน่งงานที่ต้องปฏิบัติงานกำกับ ติดตามงาน และบังคับบัญชา หมายถึง ชื่อตำแหน่งงานที่ผู้ปฏิบัติงานมีหน้าที่ในการบริหารจัดการงานให้เกิดผลสัมฤทธิ์ตามภารกิจของหน่วยงาน อาทิ ผู้อำนวยการ หรือชื่อตำแหน่งงานอื่นที่ได้รับมอบหมายให้ทำหน้าที่หัวหน้างาน หัวหน้ากลุ่มงาน ที่ต้องกำกับ ติดตามงาน และบังคับบัญชา

ทั้งนี้ หน่วยงานอาจพิจารณาลักษณะงานที่เหมาะสมกับรูปแบบการปฏิบัติงานตามตัวอย่างในตารางที่ ๑

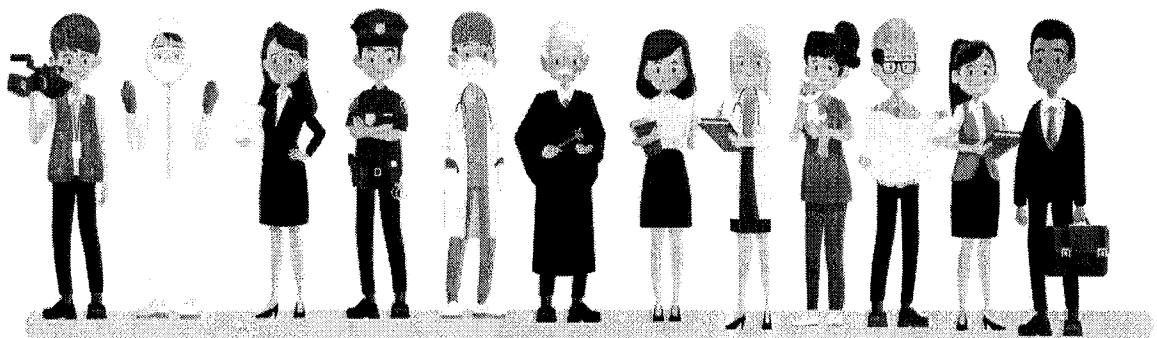

ตารางที่ ๑ ตัวอย่างการพิจารณาลักษณะงานที่เหมาะสมกับรูปแบบการปฏิบัติงาน

ลักษณะงาน	รูปแบบการปฏิบัติงาน
<ul style="list-style-type: none"> ➤ งานบริการประชาชน ➤ งานสารบรรณ งานพิมพ์ งานหนังสือราชการ ➤ งานการเงิน การบัญชี งบประมาณ ➤ งานพัสดุ ครุภัณฑ์ ➤ งานที่เกี่ยวข้องกับการติดตามและควบคุมทรัพย์สิน 	<p>อาจกำหนดรูปแบบการปฏิบัติงานที่เหมาะสมโดยให้เจ้าหน้าที่ปฏิบัติงานในที่ตั้ง และอาจกำหนดการปฏิบัติงานโดยการเข้างานแบบเต็มเวลาหรือนับชั่วโมงการทำงานรายสัปดาห์เพื่อให้ไม่กระทบต่อการปฏิบัติงานซึ่งมีการให้บริการประชาชนและผู้รับบริการภายในหน่วยงาน แต่หากหน่วยงานมีระบบปฏิบัติการที่ช่วยให้สามารถดำเนินการผ่านระบบออนไลน์ได้ ก็อาจกำหนดให้เจ้าหน้าที่ปฏิบัติงานนอกที่ตั้งได้ในบางวันหรือบางช่วงได้</p>
<ul style="list-style-type: none"> ➤ งานเชิงวิชาการ ศึกษา วิเคราะห์ วิจัย ➤ งานเชิงนโยบายและแผน ➤ งานบริหารและงานอำนวยความสะดวก ➤ งานด้านกฎหมาย ➤ งานให้คำปรึกษา แนะนำ ➤ งานอบรม ถ่ายทอดความรู้ ให้ข้อมูล ➤ งานออกแบบหรือพัฒนาระบบ 	<p>อาจกำหนดรูปแบบการปฏิบัติงานที่เหมาะสมโดยให้เจ้าหน้าที่ปฏิบัติงานนอกที่ตั้งได้ในบางวันหรือบางช่วง เนื่องจากเป็นลักษณะงานที่ไม่มีการให้บริการประชาชนหรือผู้รับบริการภายนอกหน่วยงาน หรือเป็นงานที่สามารถให้บริการประชาชนจากภายนอกที่ตั้งได้ หรือเป็นงานที่สามารถทำงานได้เบ็ดเสร็จด้วยตนเอง รวมทั้งสามารถใช้สื่ออิเล็กทรอนิกส์ในการทำงานให้มีประสิทธิภาพได้</p>
<ul style="list-style-type: none"> ➤ งานบริการด้านสาธารณสุข ➤ งานที่เกี่ยวข้องเอกสาร ข้อมูลที่เป็นความลับ ➤ งานที่ต้องใช้เครื่องมืออุปกรณ์ทางเทคนิคเฉพาะด้าน ➤ งานในห้องปฏิบัติการ ➤ งานตรวจตรา ตรวจสอบ ลาดตระเวน ➤ งานพิสูจน์ทราบ หาข่าว สืบสวนสอบสวน ➤ งานเข้าเวรยามรักษาการณ์ ➤ งานที่เกี่ยวข้องกับยานพาหนะ อุปกรณ์จักรกล ➤ งานสำรวจ ออกแบบ ก่อสร้าง หรือสร้างสรรค์ในทางวิศวกรรม สถาปัตยกรรม เกษตรกรรม หรือ ศิลปกรรม 	<p>อาจกำหนดรูปแบบการปฏิบัติงานที่เหมาะสมโดยให้เจ้าหน้าที่ปฏิบัติงานในที่ตั้ง และอาจกำหนดการปฏิบัติงานโดยการเข้างานแบบเต็มเวลาหรือนับชั่วโมงการทำงาน เนื่องจากลักษณะงานมีความจำเป็นต้องใช้อุปกรณ์และเครื่องมือ ณ ที่ตั้งของหน่วยงาน หรืออาจจำเป็นต้องปฏิบัติงานในที่ตั้งหรือในพื้นที่ที่กำหนดเท่านั้น ไม่อาจมอบหมายให้ทำงานนอกที่ตั้งได้</p>

หมายเหตุ : ตารางตัวอย่างข้างต้นเป็นเพียงตัวอย่างประกอบการพิจารณาของหน่วยงานเท่านั้น ทั้งนี้ หน่วยงานสามารถปรับรูปแบบการปฏิบัติงานที่แตกต่างได้ตามความเหมาะสมกับบริบทของหน่วยงาน

๓. เทคโนโลยีที่ใช้สนับสนุนการปฏิบัติงาน

เพื่อให้การปฏิบัติราชการรูปแบบใหม่เป็นนโยบายที่สามารถปฏิบัติได้อย่างมีประสิทธิภาพ สอดคล้องกับเจตนารมณ์ในการพัฒนาการให้บริการประชาชนที่เป็นเลิศ หน่วยงานจำเป็นต้องนำเทคโนโลยีมาใช้สนับสนุนการให้บริการประชาชนและผู้รับบริการ และปรับรูปแบบการบริการบางลักษณะให้อยู่ในรูปแบบอิเล็กทรอนิกส์ (e-Service) เพื่ออำนวยความสะดวกให้ประชาชนสามารถติดต่อและรับบริการจากหน่วยงานภาครัฐได้ทุกที่ ทุกเวลา รวมถึงการนำเทคโนโลยีดิจิทัลมาสนับสนุนการปฏิบัติงานภายในหน่วยงาน เพื่อให้การปฏิบัติราชการมีประสิทธิภาพมากยิ่งขึ้นและช่วยลดข้อจำกัดในการดำเนินการ โดยหน่วยงานอาจพิจารณาดำเนินการตามความเหมาะสมได้ ดังนี้

๓.๑ การปรับเปลี่ยนงานบริการภาครัฐที่สำคัญเป็นรูปแบบดิจิทัลแบบเบ็ดเสร็จ (End-to-End Digital Services) โดยหน่วยงานพิจารณาปรับกระบวนการให้บริการประชาชน โดยใช้เทคโนโลยีดิจิทัล เพื่อให้การบริการประชาชนมีความสะดวก รวดเร็ว เป็นไปอย่างต่อเนื่องและลดความแออัดในการรับบริการ รวมถึงลดข้อจำกัดด้านเวลา สถานที่ การเดินทาง อีกทั้งยังช่วยลดภาระประชาชนและผู้มาติดต่อราชการได้อย่างมีนัยสำคัญอีกด้วย เช่น ระบบการจองคิวออนไลน์ ระบบการยื่นคำร้องหรือยื่นเอกสารออนไลน์เพื่อลดการใช้เอกสาร ระบบเพื่อการติดต่อสื่อสาร อาทิ การใช้ Chatbot หรือ e-mail สำหรับการติดต่อราชการได้ตลอด ๒๔ ชั่วโมง เป็นต้น

ทั้งนี้ หน่วยงานสามารถดำเนินการผ่านแพลตฟอร์มกลางของงานบริการภาครัฐที่สำนักงานพัฒนารัฐบาลดิจิทัลได้พัฒนาขึ้น อาทิ ระบบการให้บริการภาครัฐแบบเบ็ดเสร็จทางอิเล็กทรอนิกส์ (Biz Portal) ระบบพอร์ทัลกลางเพื่อประชาชน (Citizen Portal) หรือหากหน่วยงานที่มีการพัฒนาระบบการให้บริการทางอิเล็กทรอนิกส์ (e-Service) ไว้แล้ว ก็สามารถนำระบบที่มีอยู่เดิมไปเชื่อมโยงหรือบูรณาการกับแพลตฟอร์มกลางได้โดยไม่ต้องพัฒนาระบบขึ้นมาใหม่ ซึ่งช่วยให้หน่วยงานประหยัดงบประมาณและเวลาในการพัฒนาระบบขึ้นมาใหม่ได้

๓.๒ การนำเทคโนโลยีดิจิทัลมาสนับสนุนการปฏิบัติงานภายในหน่วยงาน โดยหน่วยงานสามารถพิจารณานำเทคโนโลยีดิจิทัลมาปรับใช้ในการปฏิบัติงานมากขึ้น เพื่อส่งเสริมประสิทธิภาพการปฏิบัติงานและลดระยะเวลาการปฏิบัติงาน ซึ่งหน่วยงานสามารถเลือกดำเนินการผ่านแพลตฟอร์มบริการแบบเบ็ดเสร็จทางอิเล็กทรอนิกส์ที่สำนักงานพัฒนารัฐบาลดิจิทัลหรือหน่วยงานอื่นได้พัฒนาขึ้น หรือพัฒนาระบบขึ้นมาใหม่ตามเหตุผลความจำเป็นแล้วแต่กรณี เพื่อไม่ให้เกิดค่าใช้จ่ายที่เกินความจำเป็น โดยหน่วยงานอาจดำเนินการตามความเหมาะสมกับบริบทและความต้องการของหน่วยงานได้ ดังนี้

๑) ระบบเอกสารอิเล็กทรอนิกส์ โดยเป็นระบบที่สามารถจัดเก็บเอกสารในรูปแบบอิเล็กทรอนิกส์อย่างเป็นระเบียบ ช่วยประหยัดเวลาและสถานที่จัดเก็บ มีความสะดวกและรวดเร็วในการเข้าถึงเอกสารได้ทุกที่ ทุกเวลา อาทิ การนำระบบคลาวด์ (cloud system) หรือระบบการเรียกใช้แฟ้มข้อมูลร่วมกัน (File Sharing) มาใช้ในการจัดเก็บเอกสารที่มีการทำงานร่วมกันผ่านระบบบริการฝากเอกสารอิเล็กทรอนิกส์ต่าง ๆ เช่น Microsoft OneDrive, Google Drive, Dropbox Business, Government Cloud เป็นต้น

๒) ระบบสารบรรณอิเล็กทรอนิกส์ โดยเป็นระบบที่สามารถสนับสนุนการปฏิบัติงานตามกระบวนการงานสารบรรณได้ครบทุกขั้นตอน สามารถสร้างหนังสือ ตรวจหนังสือ ลงนามหนังสือ และรับ - ส่งหนังสือราชการได้ รวมทั้งจัดเก็บเอกสารหรือหนังสือราชการด้วยระบบอิเล็กทรอนิกส์ ตามระเบียบสำนักนายกรัฐมนตรีว่าด้วยงานสารบรรณ พ.ศ. ๒๕๒๖ และที่แก้ไขเพิ่มเติม ซึ่งกำหนดให้การติดต่อราชการต้องดำเนินการด้วยระบบสารบรรณอิเล็กทรอนิกส์เป็นหลักได้อย่างมีประสิทธิภาพ อาทิ ระบบสารบรรณอิเล็กทรอนิกส์สำหรับหน่วยงานภาครัฐ (e-Saraban) ที่สามารถส่งการและลงนามในเอกสารผ่านระบบด้วยวิธีการทางอิเล็กทรอนิกส์ หรือระบบการให้บริการภาครัฐแบบเบ็ดเสร็จทางอิเล็กทรอนิกส์ (Biz Portal) ซึ่งรองรับการออกหนังสือรับรอง ใบอนุญาต และเอกสารต่าง ๆ

๓) ระบบการปฏิบัติงานภายในอิเล็กทรอนิกส์ โดยเป็นระบบที่อำนวยความสะดวกในการปฏิบัติงานภายในหน่วยงานตามระบบหรือขั้นตอนการปฏิบัติงานที่กำหนดภายในหน่วยงาน ซึ่งระบบดังกล่าวควรมีการบูรณาการกระบวนการของหน่วยงานให้อยู่ในรูปแบบดิจิทัล เพื่อให้ผู้ปฏิบัติงานในแต่ละระดับสามารถดำเนินการตามขั้นตอนผ่านระบบอิเล็กทรอนิกส์ เพื่อช่วยให้การทำงานเป็นไปอย่างมีประสิทธิภาพ สามารถส่งการหรือมอบหมายงานได้ตามกระบวนการ มีความแม่นยำในการดำเนินการ และช่วยลดทอนขั้นตอนที่ไม่จำเป็น รวมถึงช่วยสนับสนุนด้านการอนุมัติและการตรวจสอบการดำเนินงาน โดยระบบควรต้องออกแบบให้สามารถช่วยบันทึกการทำงานของผู้ที่เกี่ยวข้องในทุกขั้นตอน เวลาที่มอบหมายงาน และเวลาที่ส่งมอบงาน เพื่อให้ผู้บังคับบัญชาสามารถตรวจสอบหรือติดตามความคืบหน้าในการทำงานได้ทุกที่ ทุกเวลา

๔) ระบบการบริหารงานบุคคลอิเล็กทรอนิกส์ โดยเป็นระบบที่ออกแบบเพื่อสนับสนุนการบริหารงานบุคคลภายในหน่วยงาน โดยสามารถกระทำได้อย่างครอบคลุมในทุกขั้นตอน และสามารถดำเนินการได้ทั้งในที่ตั้งและนอกที่ตั้ง อาทิ การลงเวลาปฏิบัติราชการ การลา การมอบหมายงาน การติดตามงาน การประเมินผลการปฏิบัติราชการ การตรวจสอบประวัติการทำงาน การตรวจสอบข้อมูลบุคคล สำหรับกรณีราชการพลเรือน หน่วยงานระดับกรมอาจใช้

ระบบสารสนเทศทรัพยากรบุคคลระดับกรม (Department Personnel Information System : DPIS) ซึ่งสำนักงาน ก.พ. ได้พัฒนาขึ้นเพื่อดำเนินการในเรื่องนี้ หรืออาจใช้ระบบอื่นใด แต่ควรต้องสามารถใช้งานผ่านอุปกรณ์สื่อสารรูปแบบอื่น อาทิ โทรศัพท์มือถือ ได้ด้วย

๕) ระบบการสื่อสารและการประชุมอิเล็กทรอนิกส์ โดยเป็นระบบที่ใช้สำหรับการสนับสนุนการประชุมอย่างมีประสิทธิภาพ เพื่อประโยชน์ในการติดต่อสื่อสารและการประชุมร่วมกัน และควรต้องมีการใช้โปรแกรมหรือโปรแกรมประยุกต์ (Application) ต่าง ๆ เพื่ออำนวยความสะดวกในการปฏิบัติงานรูปแบบใหม่ อาทิ Line, Zoom Meeting, Skype, Microsoft Teams, Google Hangouts และสามารถดำเนินการตามแนวทางที่กำหนดในพระราชกำหนดว่าด้วยการประชุมผ่านสื่ออิเล็กทรอนิกส์ พ.ศ. ๒๕๖๓

๖) ระบบความมั่นคงปลอดภัยของข้อมูล โดยเป็นระบบที่ออกแบบเพื่อการบริหารจัดการความมั่นคงปลอดภัยของสารสนเทศของส่วนราชการและหน่วยงานของรัฐ อาทิ การกำหนดสิทธิ์ในการเข้าถึงข้อมูลของผู้ใช้งาน การบริหารจัดการความเสี่ยงต่อการปฏิบัติงานจากภายนอก เช่น การพัฒนาระบบงานบนเครือข่าย Intranet ให้สามารถเปิดใช้งาน ณ สถานที่อยู่อาศัยผ่านระบบ Virtual Private Network (VPN) โดยกำหนดสิทธิ์การใช้งานผ่าน Username / Password แบบการยืนยัน ๒ ขั้นตอน (Two Factor Authentication) เป็นต้น

๗) ระบบความช่วยเหลือทางเทคนิค โดยเป็นการพัฒนาช่องทางในการช่วยแก้ปัญหากรณีระบบหรือโปรแกรมของผู้ปฏิบัติงานเกิดขัดข้อง หรือช่วยให้คำปรึกษาหรือช่วยสนับสนุนการทำงานของผู้ปฏิบัติงานได้ทุกที่ ทุกเวลา โดยสามารถใช้โปรแกรมสนับสนุนระยะไกล หรือ ควบคุมระยะไกลในการเชื่อมต่อระหว่างเครื่องคอมพิวเตอร์ อาทิ โปรแกรม TeamViewer, AnyDesk เพื่อให้ความช่วยเหลือและตรวจสอบดูแลอุปกรณ์ แม้ว่าผู้ปฏิบัติงานหรือผู้ดูแลระบบจะปฏิบัติงานนอกที่ตั้งก็ตาม

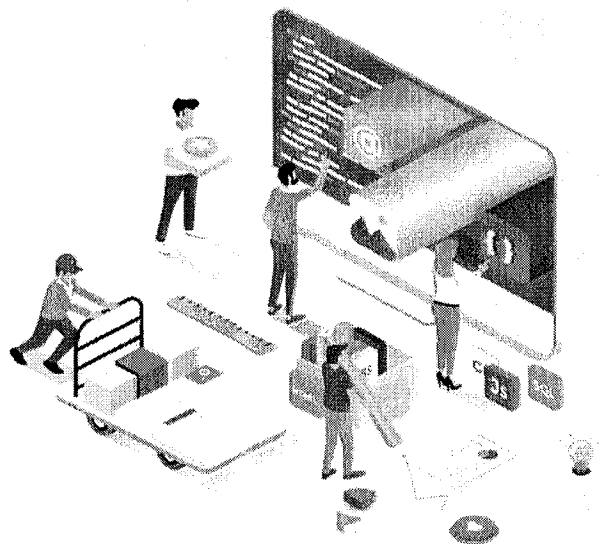

๔. การบริหารจัดการภายในหน่วยงาน

ในการพิจารณาปรับปรุงแบบและวิธีการทำงานให้เหมาะสมกับการดำรงชีวิตและการทำงานวิถีใหม่ หน่วยงานควรต้องพิจารณาปรับปรุงแบบและวิธีการในการบริหารจัดการภายในหน่วยงานให้สอดคล้องกันด้วย โดยอาจพิจารณาตามแนวทาง ดังนี้

๔.๑ การบริหารแผนงาน หน่วยงานสามารถพิจารณาดำเนินการตามบริบทและเหตุผลความจำเป็นของหน่วยงาน ดังนี้

๑) กำหนดเป้าหมายในการดำเนินการของหน่วยงานที่ชัดเจนในการปฏิบัติงานที่ผสมผสานและรองรับชีวิตและการทำงานวิถีใหม่อย่างมีประสิทธิภาพ

๒) ทบทวนเหตุผลความจำเป็นในการพิจารณาและดำเนินโครงการต่าง ๆ ภายในหน่วยงานให้สอดคล้องกับทิศทางการเพิ่มประสิทธิภาพในการให้บริการประชาชนและการปรับปรุงแบบการปฏิบัติงาน

๓) มุ่งเน้นการนำเทคโนโลยีมาใช้ในการปฏิบัติงานให้เต็มประสิทธิภาพมากที่สุด มีการพิจารณาลดหรือตัดทอนกิจกรรมที่ไม่จำเป็นหรือไม่ก่อให้เกิดประสิทธิภาพในการปฏิบัติงาน

๔) ให้ความสำคัญกับแผนงานที่พัฒนาประสิทธิภาพในการปฏิบัติภารกิจของหน่วยงาน ตลอดจนมีการเตรียมความพร้อมให้หน่วยงานสามารถปฏิบัติงานได้ทั้งในสถานการณ์ปกติและสถานการณ์ที่ไม่ปกติหรือในสภาวะวิกฤติที่ไม่อาจปฏิบัติงานในรูปแบบเดิมได้

๔.๒ การบริหารงบประมาณ หน่วยงานสามารถพิจารณาดำเนินการตามบริบทและเหตุผลความจำเป็นของหน่วยงาน ดังนี้

๑) จัดสรรงบประมาณเพื่อจัดเตรียมความพร้อมด้านอุปกรณ์และระบบโครงสร้างพื้นฐานที่รองรับการทำงานวิถีใหม่ในทุกปีงบประมาณ

๒) หากหน่วยงานไม่ได้จัดสรรงบประมาณเพื่อจัดหาอุปกรณ์หรือระบบโครงสร้างพื้นฐานไว้ตั้งแต่ต้นปีงบประมาณ แต่ได้ดำเนินการตามแผนงานครบทุกกิจกรรมแล้วและมีงบประมาณเหลือจ่าย ก็อาจทำการโอนเปลี่ยนแปลงงบประมาณรายจ่ายเพื่อจัดหาเครื่องมือและอุปกรณ์ที่ใช้ในการปฏิบัติราชการเพื่อรองรับชีวิตและการทำงานวิถีใหม่ตามความจำเป็นโดยประหยัด ทั้งนี้ ตามระเบียบว่าด้วยการบริหารงบประมาณ พ.ศ. ๒๕๖๒

๓) จัดหาอุปกรณ์เพื่อสนับสนุนการปฏิบัติงานของเจ้าหน้าที่ อาทิ คอมพิวเตอร์โน้ตบุ๊ก ซอฟต์แวร์ (Software) ที่ใช้ในการปฏิบัติงานออนไลน์ เครื่องปล่อยสัญญาณอินเทอร์เน็ตแบบพกพา (Pocket WiFi) ซิมการ์ด (Sim Cards) และการจัดจ้างเพื่อพัฒนาระบบแอปพลิเคชันบนมือถือ (Mobile Application) ให้มีจำนวนเพียงพอต่อการใช้งานของเจ้าหน้าที่ที่ได้รับมอบหมายให้ปฏิบัติงานนอกที่ตั้ง

สำหรับการจัดซื้ออุปกรณ์ ซิมการ์ด (Sim Cards) หน่วยงานสามารถดำเนินการได้ตามระเบียบกระทรวงการคลังว่าด้วยการเบิกจ่ายค่าใช้จ่ายในการบริหารงานของส่วนราชการ พ.ศ. ๒๕๕๓ โดยถือเป็นค่าบริการสื่อสารและโทรคมนาคมและสามารถเบิกจ่ายได้จากงบดำเนินงาน ลักษณะค่าสาธารณูปโภค

๔) สนับสนุนให้มีการเปลี่ยนรายการการจัดทำขอตั้งงบประมาณจากเครื่องคอมพิวเตอร์แบบตั้งโต๊ะเป็นเครื่องคอมพิวเตอร์โน้ตบุ๊กมากยิ่งขึ้น และมีนโยบายให้ผู้ปฏิบัติงานสามารถยืมคอมพิวเตอร์โน้ตบุ๊ก หรืออุปกรณ์ที่จำเป็นสำหรับการปฏิบัติงานต่าง ๆ ของหน่วยงานเพื่อใช้ปฏิบัติงานนอกที่ตั้งได้

๕) หากหน่วยงานมีเหตุผลความจำเป็นอย่างยิ่งอาจสนับสนุนให้มีการส่งต่อสายเรียกจากโทรศัพท์สำนักงานไปยังโทรศัพท์เคลื่อนที่ส่วนบุคคลของผู้ปฏิบัติงาน หรือติดตั้งระบบเชื่อมต่อเครื่องของรัฐบาล (Government Virtual Private Network) บนคอมพิวเตอร์ของเจ้าหน้าที่ เพื่อให้เจ้าหน้าที่สามารถปฏิบัติได้ทุกที่ ทุกเวลา ทุกสถานการณ์

๖) ทบทวนเหตุผลความจำเป็นในการใช้งบประมาณก่อสร้างเพื่อขยายพื้นที่ตั้งหรือต่อเติมอาคารของสำนักงาน หรือขอรับการจัดสรรงบประมาณเพื่อการก่อสร้างอาคารสำนักงานเพิ่มเติม เนื่องจากหน่วยงานสามารถออกแบบหรือปรับปรุงสถานที่ทำงานให้เจ้าหน้าที่ทำงานโดยใช้พื้นที่ร่วมกัน (Co-Working Space) ได้

๗) กรณีที่หน่วยงานประสงค์จะเบิกจ่ายค่าตอบแทนการปฏิบัติงานนอกเวลาราชการให้กับผู้ปฏิบัติงาน สามารถดำเนินการได้ตามระเบียบกระทรวงการคลังว่าด้วยการเบิกจ่ายค่าตอบแทนการปฏิบัติงานนอกเวลาราชการ พ.ศ. ๒๕๕๐ โดยตามคำนิยาม “เงินตอบแทน” ของระเบียบฯ ฉบับดังกล่าว จะสามารถเบิกจ่ายได้เฉพาะในกรณีการปฏิบัติงานในที่ ตั้งสำนักงาน และงานที่มีความจำเป็นต้องปฏิบัติงานนอกสถานที่ตั้งของหน่วยงาน เช่น งานลาดตระเวน งานขับรถยนต์

๔.๓ การบริหารงานบุคคล หน่วยงานสามารถพิจารณาดำเนินการตามบริบท และเหตุผลความจำเป็นของหน่วยงาน ดังนี้

๑) การบริหารผลการปฏิบัติงานของผู้ใต้บังคับบัญชา

๑.๑) มอบหมายงาน ตรวจสอบกำกับติดตามงาน และบริหาร ผลการปฏิบัติงานอย่างใกล้ชิด โดยมอบหมายงานให้ผู้ใต้บังคับบัญชาอย่างชัดเจน เหมาะสม ตามตำแหน่งหน้าที่ ความรู้ความสามารถ ทักษะ และสมรรถนะ

๑.๒) สร้างกลไกให้มีการให้คำปรึกษาแนะนำแก่ผู้ใต้บังคับบัญชา เพื่อการปรับปรุงพัฒนางาน พฤติกรรม หรือสมรรถนะในการปฏิบัติงาน

๑.๓) กรณีของราชการพลเรือน ส่วนราชการระดับกระทรวงและกรม มอบหมายและติดตามผลการปฏิบัติงานตามหลักเกณฑ์และวิธีการที่กำหนดไว้ในหนังสือ สำนักงาน ก.พ. ที่ นร ๑๐๑๒ / ว ๒๐ ลงวันที่ ๓ กันยายน ๒๕๕๒ เรื่อง หลักเกณฑ์และวิธีการ ประเมินผลการปฏิบัติราชการของข้าราชการพลเรือนสามัญ

๑.๔) ติดตามความคืบหน้าในการปฏิบัติงานอย่างต่อเนื่อง โดยให้มีการตกลงเป้าหมายและผลงานที่คาดหวังที่ชัดเจน เป็นธรรม และต้องให้ความสำคัญกับการบริหาร ผลการปฏิบัติราชการ

๑.๕) มุ่งเน้นที่ การวัดและประเมินผลลัพธ์สุดท้ายของงาน (End Result / Outcome) มากกว่ากระบวนการทำงาน หรือเวลาเข้างาน - ออกงาน เพื่อให้ ผู้ปฏิบัติงานสามารถทำงานได้อย่างยืดหยุ่น คล่องตัว แต่จะต้องไม่กระทบต่อภารกิจ ในการให้บริการประชาชนหรือการปฏิบัติงานตามภารกิจของหน่วยงาน

๑.๖) อาจกำหนดวิธีการและช่องทางในการมอบหมายงานและ ติดตามงาน อาทิ การรายงานผลการปฏิบัติงานรายวัน รายสัปดาห์ หรือรายเดือน การนัดหมาย ประชุมระหว่างผู้บังคับบัญชาและผู้ใต้บังคับบัญชา

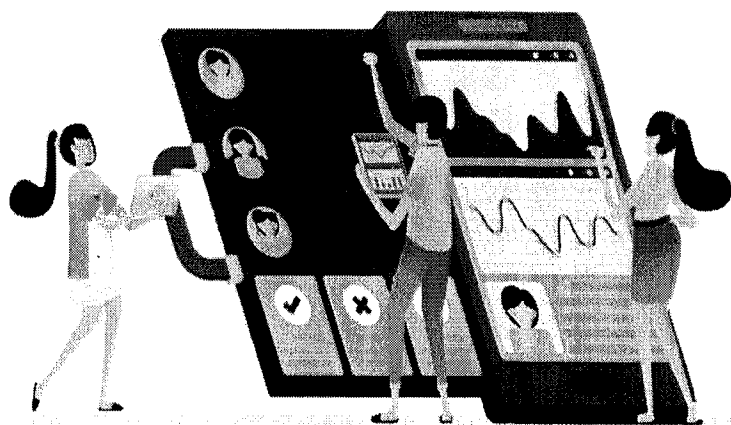

๒) การพัฒนาทักษะและสมรรถนะ

๒.๑) พัฒนาผู้ปฏิบัติงานให้มีทักษะที่จำเป็นต่อการปฏิบัติงานตามขั้นตอนและกระบวนการที่ได้ปรับปรุงหรือพัฒนาขึ้น รวมทั้งทักษะที่จำเป็นในการปฏิบัติงานในปัจจุบัน เช่น ทักษะด้านดิจิทัล ทักษะด้านการบริหารจัดการข้อมูล ความรู้ด้านความมั่นคงปลอดภัยไซเบอร์ ทักษะการสื่อสาร ทักษะการปรับตัว เป็นต้น

๒.๒) ปรับกรอบความคิด (Mindset) ของผู้ปฏิบัติงานทุกระดับให้เข้าใจถึงการเปลี่ยนแปลงที่เกิดขึ้นอย่างรวดเร็ว เพื่อให้มีความพร้อมที่จะเรียนรู้เพิ่มเติมและพัฒนาตนเองตลอดชีวิต (Growth Mindset)

๒.๓) พัฒนาหัวหน้างานและผู้บังคับบัญชาทุกระดับให้เข้าใจเกี่ยวกับแนวทางการปฏิบัติราชการที่รองรับชีวิตและการทำงานวิถีใหม่ และให้มีกรอบความคิดและทัศนคติที่ถูกต้องต่อการทำงานในสังคมวิถีใหม่ และควรเสริมสร้างสมรรถนะที่สามารถช่วยให้งานในสังคมวิถีใหม่เกิดผลสัมฤทธิ์ได้อย่างมีประสิทธิภาพ อาทิ ภาวะผู้นำ การสร้างความไว้วางใจระหว่างกัน การทำงานมุ่งผลสัมฤทธิ์ การสื่อสารอย่างมีประสิทธิภาพ

๓) การพัฒนาคุณภาพชีวิตและการส่งเสริมความผูกพันต่อองค์กร

๓.๑) ดูแลคุณภาพชีวิตของผู้ปฏิบัติงานในรูปแบบต่าง ๆ อาทิ จัดสถานที่ทำงานที่ทำให้ผู้ปฏิบัติงานทำงานได้โดยสะดวก มีบรรยากาศที่ดี กระตุ้นให้เกิดความคิดสร้างสรรค์ โดยคำนึงถึงความปลอดภัยทั้งต่อชีวิต ทรัพย์สิน และสุขภาพ

๓.๒) จัดให้มีพื้นที่ทำงานร่วม (Co-Working Space) เพื่อให้ผู้ปฏิบัติงานได้ใช้งานร่วมกัน โดยไม่จำเป็นต้องปฏิบัติงานที่โต๊ะทำงานของตนเอง ซึ่งจะช่วยส่งเสริมบรรยากาศการสื่อสารภายในสถานที่ทำงาน และลดค่าใช้จ่ายของหน่วยงาน

๓.๓) มีมาตรการหรือแนวทางในการส่งเสริมความผูกพันต่อหน่วยงานด้วยกิจกรรมที่เหมาะสมกับการทำงานรูปแบบใหม่ อาทิ การบริหารจัดการความเครียด การจัดกิจกรรมออนไลน์ต่าง ๆ เพื่อกระชับความสัมพันธ์ เช่น กิจกรรมสนทนาการออนไลน์ หรืออาจมีช่วงเวลาพักพร้อมกันเพื่อให้ผู้ปฏิบัติงานได้พูดคุยแลกเปลี่ยนนอกเหนือจากเรื่องงานผ่านช่องทางออนไลน์ เป็นต้น

๓.๔) มีมาตรการป้องกันมิให้ผู้ปฏิบัติงานเกิดอาการเหนื่อยล้าทางร่างกายและจิตใจ (Burnout) และมีกิจกรรมส่งเสริมความรู้ผู้บังคับบัญชาให้เข้าใจวิธีการสร้างขวัญกำลังใจให้ผู้ปฏิบัติงานอย่างเหมาะสมด้วย อาทิ การกำหนดระยะเวลาที่เหมาะสมในการมอบหมายงาน

และส่งงาน เพื่อให้ผู้ปฏิบัติงานสามารถบริหารจัดการเวลาทำงานและเวลาส่วนตัวได้อย่างมีสมดุล การจัดทำมีคลินิกให้คำปรึกษาออนไลน์ (Online Counseling Clinic) การจัดกิจกรรมชั่วโมงแห่งความสุข (Happy Hours)

๔) การรักษาวินัย และเสริมสร้างจริยธรรม

๔.๑) กำหนดแนวทางหรือมาตรการในการรักษาวินัยและการปฏิบัติตนอย่างเหมาะสมของผู้ปฏิบัติงานโดยเฉพาะกรณีการปฏิบัติงานนอกที่ตั้งซึ่งควรต้องมีแนวทางการปฏิบัติที่เหมาะสม

๔.๒) สำหรับกรณีของราชการพลเรือน ส่วนราชการระดับกระทรวงและกรม ควรกำชับและให้ความรู้กับผู้ปฏิบัติงานเกี่ยวกับการรักษาวินัยตามพระราชบัญญัติระเบียบข้าราชการพลเรือน พ.ศ. ๒๕๕๑ เพื่อให้เจ้าหน้าที่ในสังกัดตระหนักถึงข้อพึงปฏิบัติและไม่พึงปฏิบัติ

๔.๓) ส่งเสริมและกำชับให้ผู้บังคับบัญชาติดตามการปฏิบัติงานของผู้ใต้บังคับบัญชาอย่างต่อเนื่อง เสริมสร้างจิตสำนึกของการปฏิบัติหน้าที่ด้วยความรับผิดชอบและมีการกำกับดูแลอย่างเหมาะสม

๔.๔) กำหนดข้อควรกระทำและข้อไม่ควรกระทำ (Dos & Don'ts) สำหรับการปฏิบัติราชการที่รองรับชีวิตและการทำงานวิถีใหม่และแจ้งให้ผู้ปฏิบัติงานทราบตลอดจนสร้างความเข้าใจอย่างชัดเจน เพื่อใช้เป็นแนวทางการกำกับติดตามพฤติกรรมและป้องกันการปฏิบัติตนอย่างไม่เหมาะสมของผู้ปฏิบัติงาน

๔.๕) สำหรับเจ้าหน้าที่ที่ปฏิบัติงานนอกที่ตั้งพึงต้องอุทิศเวลาในการทำงานให้แก่หน่วยงาน รักษาภาพลักษณ์ความเป็นเจ้าหน้าที่ของรัฐ การเลือกปฏิบัติงานในสถานที่ที่มีความเหมาะสม ไม่ละทิ้งหรือทอดทิ้งหน้าที่ราชการ และรักษาความลับของทางราชการ

๔.๖) กรณีหน่วยงานมีนโยบายอนุญาตให้เจ้าหน้าที่สามารถปฏิบัติงานนอกที่ตั้งตามแนวทางการปฏิบัติราชการฯ ฉบับนี้ได้ หน่วยงานควรต้องกำหนดรูปแบบ ขั้นตอน และวิธีการในการติดตามการปฏิบัติงานระหว่างการปฏิบัติงานนอกที่ตั้งของเจ้าหน้าที่ให้ชัดเจนด้วย อาทิ การรายงานตัวเข้างาน – ออกงาน การติดตามและรายงานผลงานระหว่างวัน โดยให้เจ้าหน้าที่ถือปฏิบัติโดยเคร่งครัด หากเจ้าหน้าที่มีพฤติกรรมฝ่าฝืนข้อกำหนดของหน่วยงานโดยไม่มีเหตุอันสมควร ก็อาจเข้าข่ายเป็นความผิดทางวินัยได้ อาทิ การละทิ้งหน้าที่ราชการ หรือการทอดทิ้งหน้าที่ราชการ

๕. รูปแบบการปฏิบัติงาน

หน่วยงานสามารถพิจารณากำหนดรูปแบบการปฏิบัติงานของเจ้าหน้าที่ให้เหมาะสมกับภารกิจ ลักษณะงานของหน่วยงาน รูปแบบการให้บริการประชาชน เพื่อให้การปฏิบัติงานและการให้บริการประชาชนมีประสิทธิภาพ โดยสามารถพิจารณาจากรูปแบบการปฏิบัติงาน จำนวน ๓ รูปแบบ^๖ ดังนี้

รูปแบบที่ ๑ การปฏิบัติงานในที่ตั้งโดยการเลื่อนเวลาทำงาน

รูปแบบที่ ๒ การปฏิบัติงานในที่ตั้งโดยการนับชั่วโมงทำงาน

รูปแบบที่ ๓ การปฏิบัติงานนอกที่ตั้ง^๗

ทั้งนี้ หน่วยงานอาจพิจารณากำหนดรูปแบบการปฏิบัติงานที่เหมาะสมได้ดังตัวอย่างในตารางที่ ๒

ตารางที่ ๒ ตัวอย่างการพิจารณากำหนดรูปแบบการปฏิบัติงาน

รูปแบบการปฏิบัติงาน	ตัวอย่าง		
รูปแบบที่ ๑ การปฏิบัติงานในที่ตั้ง โดยการเลื่อนเวลา ทำงาน	⇒ กำหนดช่วงเวลาการเข้างาน - เลิกงาน ๔ ช่วงเวลา โดยผู้ปฏิบัติงานสามารถเลือกช่วงเวลาดังกล่าวได้เพียง ๑ ช่วงตามระยะเวลาที่หน่วยงานกำหนด		
	⇒ กำหนดช่วงเวลาการเข้างาน - เลิกงาน ๔ ช่วงเวลา โดยผู้ปฏิบัติงานเข้างาน - เลิกงานต่างช่วงเวลาได้อย่างยืดหยุ่นในแต่ละวัน		
	รอบที่	เวลาปฏิบัติงาน	เวลาพักกลางวัน
	๑	๐๗.๓๐ น. - ๑๕.๓๐ น.	๑๐.๓๐ น. - ๑๑.๓๐ น.
	๒	๐๘.๐๐ น. - ๑๖.๐๐ น.	๑๑.๐๐ น. - ๑๒.๐๐ น.
	๓	๐๘.๓๐ น. - ๑๖.๓๐ น.	๑๒.๐๐ น. - ๑๓.๐๐ น.
๔	๐๙.๓๐ น. - ๑๗.๓๐ น.	๑๓.๐๐ น. - ๑๔.๐๐ น.	

^๖ ประกาศสำนักนายกรัฐมนตรี เรื่อง กำหนดเวลาทำงานและวันหยุดราชการ (ฉบับที่ ๑๒) พ.ศ. ๒๕๐๒

คณะรัฐมนตรีกำหนดเวลาและวันหยุดราชการประจำสัปดาห์ ไว้ดังนี้

ข้อ ๑ กำหนดเวลาทำงาน เริ่มตั้งแต่เวลา ๐๘.๓๐ น. ถึง ๑๖.๓๐ น. หยุดกลางวัน เวลา ๑๒.๐๐ น. ถึง ๑๓.๐๐ น.

ข้อ ๒ วันหยุดราชการประจำสัปดาห์ คือวันเสาร์และวันอาทิตย์ หยุดราชการเต็มวันทั้ง ๒ วัน

ข้อ ๓ ถ้าส่วนราชการใดจะใช้ระเบียบพิเศษนอกเหนือไปจากที่กล่าวข้างต้นเพื่อความสะดวกก็ให้ทำได้ แต่เมื่อคำนวณเวลาทำงานรวมกันในสัปดาห์หนึ่ง ๆ แล้ว ต้องเป็นจำนวนไม่น้อยกว่าจำนวนรวมเวลาราชการในสัปดาห์หนึ่ง ๆ ดังกล่าวข้างต้น

^๗ หน่วยงานสามารถใช้แนวทางนี้เพื่อประกอบการดำเนินการให้สอดคล้องกับระเบียบสำนักนายกรัฐมนตรีว่าด้วยการปฏิบัติงานนอกที่ตั้งของส่วนราชการ

รูปแบบการปฏิบัติงาน	ตัวอย่าง		
<p>รูปแบบที่ ๑</p> <p>การปฏิบัติงานในที่ตั้ง</p> <p>โดยการเหลื่อมเวลา</p> <p>ทำงาน</p>	<p>⇒ หน่วยงานให้บริการประชาชนอาจใช้วิธีแบ่งกลุ่มผู้ปฏิบัติงานเพื่อ</p> <p>เข้าทำงานในแต่ละช่วงเวลาที่กำหนด เพื่อให้ครอบคลุมการบริการทุกช่วงเวลา</p> <p>ทุกวัน ดังนี้</p>		
	กลุ่มที่	วัน - เวลาปฏิบัติงาน	สัปดาห์ที่
	๑	จันทร์ - ศุกร์ ๐๗.๓๐ น. - ๑๕.๓๐ น. อังคาร - เสาร์ ๐๗.๓๐ น. - ๑๕.๓๐ น.	๑ - ๒ ๓ - ๔
	๒	อังคาร - เสาร์ ๐๘.๓๐ น. - ๑๖.๓๐ น. อาทิตย์ - พุธที่สัปดาห์ ๐๙.๓๐ น. - ๑๗.๓๐ น.	๑ - ๒ ๓ - ๔
	๓	พุธ - อาทิตย์ ๐๙.๓๐ น. - ๑๗.๓๐ น. จันทร์ - ศุกร์ ๐๘.๓๐ น. - ๑๖.๓๐ น.	๑ - ๒ ๓ - ๔
<p>หมายเหตุ : ให้แต่ละกลุ่มงานสลับวันและเวลาปฏิบัติงานทุก ๒ เดือน</p>			
<p>ข้อดี :</p> <p>๑. หน่วยงานสามารถกำหนดเวลาให้บริการประชาชนที่ยืดหยุ่นคล่องตัว โดยมีเจ้าหน้าที่ปฏิบัติงานได้ตามเวลาที่กำหนด อย่างสอดคล้องกัน</p> <p>๒. หน่วยงานสามารถขยายระยะเวลาการให้บริการประชาชนตามช่วงเวลาที่กำหนด อาทิ ๐๗.๓๐ น. - ๑๗.๓๐ น. ทำให้ประชาชนได้รับบริการนอกเวลาราชการปกติ (๐๘.๓๐ น. - ๑๖.๓๐ น.)</p> <p>๓. ผู้ปฏิบัติงานสามารถบริหารจัดการเวลาเข้าปฏิบัติงานได้อย่างเหมาะสมกับการดำรงชีวิตของตนเอง โดยไม่กระทบต่อประสิทธิภาพในการปฏิบัติงาน รวมถึงสามารถประหยัดเวลาในการเดินทางมาปฏิบัติงานได้หากเลือกช่วงเวลาปฏิบัติงานที่เหมาะสมกับสภาพการจราจร</p> <p>ข้อพึงระวัง :</p> <p>๑. หน่วยงานควรต้องให้ความสำคัญกับการกำหนดเวลาการปฏิบัติงานที่ชัดเจน และประชาสัมพันธ์ให้ผู้รับบริการหรือผู้ที่เกี่ยวข้องทราบถึงระยะเวลาการปฏิบัติราชการของหน่วยงาน</p> <p>๒. หน่วยงานควรต้องมีผู้ปฏิบัติงานที่เพียงพอต่อการให้บริการในแต่ละช่วงเวลา</p>			

รูปแบบการปฏิบัติงาน	ตัวอย่าง		
รูปแบบที่ ๒ การปฏิบัติงานในที่ตั้ง โดยการนับชั่วโมง ทำงาน	กลุ่มที่	วัน - เวลาปฏิบัติงาน	รวมเวลาปฏิบัติงาน
	๑	จันทร์ - อังคาร ๐๙.๓๐ น. - ๑๕.๓๐ น. พุธ - พฤหัสบดี ๐๘.๓๐ น. - ๑๘.๓๐ น. ศุกร์ ๐๘.๓๐ น. - ๑๖.๓๐ น.	๑๒ ชั่วโมง ๒๐ ชั่วโมง ๘ ชั่วโมง
	๒	จันทร์ - อังคาร ๐๘.๓๐ น. - ๑๘.๓๐ น. พุธ - พฤหัสบดี ๐๙.๓๐ น. - ๑๕.๓๐ น. ศุกร์ ๐๗.๓๐ น. - ๑๕.๓๐ น.	๒๐ ชั่วโมง ๑๒ ชั่วโมง ๘ ชั่วโมง
หมายเหตุ : เวลาปฏิบัติงานรวมกันแล้วไม่น้อยกว่า ๔๐ ชั่วโมงต่อสัปดาห์			
ข้อดี : <ol style="list-style-type: none"> ๑. หน่วยงานสามารถขยายระยะเวลาการให้บริการประชาชน ทำให้ประชาชนได้รับบริการนอกวันและเวลาราชการปกติ (วันจันทร์ - วันศุกร์ ๐๘.๓๐ น. - ๑๖.๓๐ น.) ๒. หน่วยงานสามารถกำหนดเวลาให้บริการประชาชนที่ยืดหยุ่นคล่องตัว โดยมีเจ้าหน้าที่ปฏิบัติงานได้ตามเวลาที่กำหนด อย่างสอดคล้องกัน ๓. ผู้ปฏิบัติงานสามารถเลือกเวลาเข้าปฏิบัติงานได้อย่างเหมาะสมกับรูปแบบการดำรงชีวิตของตนเอง โดยไม่กระทบต่อประสิทธิภาพในการปฏิบัติงาน รวมถึงสามารถประหยัดเวลาในการเดินทางมาปฏิบัติงานได้หากเลือกช่วงเวลาปฏิบัติงานที่เหมาะสมกับสภาพการจราจร ข้อพึงระวัง : <ol style="list-style-type: none"> ๑. หน่วยงานควรต้องให้ความสำคัญกับการกำหนดเวลาที่ชัดเจน และติดตามการนับจำนวนเวลาเข้า - ออกอย่างใกล้ชิด โดยควรมีระบบตรวจสอบหรือนับชั่วโมงการทำงาน ๒. หน่วยงานควรต้องมีผู้ปฏิบัติงานที่เพียงพอต่อการให้บริการในแต่ละช่วงเวลา ๓. หน่วยงานต้องกำชับให้เจ้าหน้าที่ปฏิบัติงานในช่วงเวลาปฏิบัติงานหลัก (core time) ให้ครบถ้วน ระหว่างเวลา ๐๙.๓๐ - ๑๕.๓๐ น. 			

รูปแบบการปฏิบัติงาน	ตัวอย่าง
<p>รูปแบบที่ ๓</p> <p>การปฏิบัติงานนอกที่ตั้ง</p>	<p>ปฏิบัติงานนอกที่ตั้ง ๕ วันต่อสัปดาห์ โดยปฏิบัติงานตั้งแต่เวลา ๐๘.๓๐ น. - ๑๖.๓๐ น.</p> <p>หมายเหตุ : ปฏิบัติงานไม่น้อยกว่า ๘ ชั่วโมงต่อวัน รวมเวลาพักกลางวัน ๑ ชั่วโมงต่อวัน</p>
	<p>ข้อดี :</p> <ol style="list-style-type: none"> ๑. หน่วยงานสามารถประหยัดค่าใช้จ่ายในภาพรวม อาทิ ค่าน้ำ ค่าไฟ ค่าก่อสร้างอาคารสถานที่เพิ่มเติม ๒. ผู้ปฏิบัติงานสามารถประหยัดค่าใช้จ่ายและประหยัดเวลาในการเดินทาง ๓. ลดความแออัดในสถานที่ทำงาน ๔. หน่วยงานสามารถออกแบบรูปแบบและวิธีการทำงานที่รองรับกำลังคนรุ่นใหม่ (New Generation) ที่จะเข้ามาในระบบราชการ และเพิ่มโอกาสในการรักษาผู้ปฏิบัติงานไว้กับหน่วยงานได้จากการมีรูปแบบการปฏิบัติงานที่ยืดหยุ่นและทันสมัย <p>ข้อพึงระวัง :</p> <ol style="list-style-type: none"> ๑. หน่วยงานต้องมีเทคโนโลยีดิจิทัลสนับสนุนในการปฏิบัติงานที่มีประสิทธิภาพ สามารถเชื่อมต่อข้อมูลได้จริง รวมถึงมีกลไกการบริหารงานที่เหมาะสม หากหน่วยงานไม่มีความพร้อมในเรื่องดังกล่าว การสั่งให้ปฏิบัติงานนอกที่ตั้งอาจทำให้ผู้ปฏิบัติงานนอกที่ตั้งไม่สามารถทำงานได้อย่างเต็มประสิทธิภาพ ๒. ลักษณะงานต้องเหมาะสมและสอดคล้องกับรูปแบบการปฏิบัติงาน ๓. หน่วยงานต้องสร้างความเข้าใจระหว่างหน่วยงาน ผู้บังคับบัญชา และผู้ปฏิบัติงานเกี่ยวกับความคาดหวังในการปฏิบัติงานนอกที่ตั้ง รวมถึงการรักษาวินัยและปฏิบัติตัวอย่างเหมาะสมของผู้ปฏิบัติงาน

หมายเหตุ : ตารางตัวอย่างข้างต้นเป็นเพียงตัวอย่างประกอบการพิจารณาของหน่วยงานเท่านั้น ทั้งนี้ หน่วยงานสามารถปรับรูปแบบการปฏิบัติงานที่แตกต่างได้ตามความเหมาะสมกับบริบทของหน่วยงาน

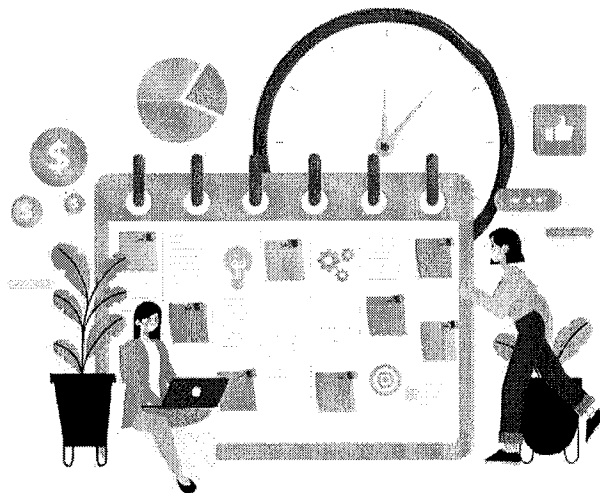

๖. การดำเนินการของหน่วยงาน ส่วนราชการและหน่วยงานของรัฐ อาจพิจารณา ดำเนินการตามแนวทางและขั้นตอน ดังนี้

๖.๑ การพิจารณาเหตุผลความจำเป็นในการดำเนินการ โดยหน่วยงาน พิจารณากำหนดรูปแบบการปฏิบัติงานที่เหมาะสมได้ ตามตัวอย่าง ดังนี้

ตัวอย่างที่ ๑ หน่วยงาน ก ที่มีภารกิจให้บริการหรืออำนวยความสะดวก ประชาชน

หน่วยงาน ก เป็นหน่วยงานที่มีภารกิจในการให้บริการหรืออำนวยความสะดวก ประชาชน มีลักษณะงานที่ต้องติดต่อกับประชาชน หรือประชาชนจำเป็นต้องติดต่อกับหน่วยงาน โดยหน่วยงาน ก มีการปรับขั้นตอนวิธีการทำงานและการให้บริการ มีการกำหนดช่องทางการติดต่อ และการให้บริการประชาชนในรูปแบบออนไลน์ (e-Service) เพื่อลดความจำเป็นในการเดินทาง มาติดต่อราชการและเพื่ออำนวยความสะดวกแก่ผู้รับบริการ แต่ผู้ปฏิบัติงานยังมีความจำเป็น ที่ต้องให้บริการประชาชนในที่ตั้งอยู่ เนื่องจากผู้รับบริการมีความถนัดในการใช้เทคโนโลยีดิจิทัล ที่แตกต่างกัน นอกจากนี้ หน่วยงาน ก ยังมีการใช้ระบบเทคโนโลยีสารสนเทศในการบริหารจัดการ ภายใน อาทิ ระบบสารบรรณอิเล็กทรอนิกส์ ระบบลงเวลาการทำงานแบบออนไลน์ ระบบติดตามงาน และส่งมอบงานผ่านทางแอปพลิเคชันที่หน่วยงานได้พัฒนาขึ้น ประกอบกับมีแนวทางปฏิบัติและ มาตรการรองรับเพื่อรับประกันว่าเมื่อมีการปฏิบัติราชการวิถีใหม่แล้ว จะไม่ส่งผลกระทบต่อประสิทธิภาพ การปฏิบัติงานหรือการให้บริการประชาชน ดังนั้น หน่วยงาน ก จึงพิจารณากำหนดรูปแบบ การปฏิบัติงานที่เหมาะสม ดังนี้

(๑.๑) กำหนดให้หน่วยงานหรือผู้ปฏิบัติงานที่รับผิดชอบในการให้บริการ ประชาชน สามารถปฏิบัติงานในที่ตั้งโดยการเหลื่อมเวลาทำงาน (รูปแบบที่ ๑) ๔ ช่วงเวลา ได้แก่ ๐๗.๓๐ น. - ๑๕.๓๐ น., ๐๘.๓๐ น. - ๑๖.๓๐ น., ๐๙.๓๐ น. - ๑๗.๓๐ น. และ ๑๐.๓๐ น. - ๑๘.๓๐ น. หรือ หากหน่วยงานภายในบางหน่วยงานพิจารณาเห็นว่าเทคโนโลยีที่ได้นำมาใช้มีประสิทธิภาพเพียงพอ ตลอดจนมีระบบสนับสนุนและการจัดสรรอุปกรณ์การปฏิบัติงานอย่างเพียงพอ ก็อาจพิจารณาให้ ปฏิบัติงานในที่ตั้งโดยการเหลื่อมเวลาทำงาน (รูปแบบที่ ๑) ในบางวัน ผสมผสานกับการปฏิบัติงาน นอกที่ตั้ง (รูปแบบที่ ๓) ในบางวันได้ แต่ต้องไม่กระทบต่อการปฏิบัติงานและไม่ทำให้ประสิทธิภาพ ในการให้บริการลดลงไปจากการปฏิบัติงานในที่ตั้ง

นอกจากนี้ หน่วยงาน ก ยังมีการกำหนดขอบเขตระยะเวลาการให้บริการที่สอดคล้องกับรูปแบบการปฏิบัติงานอย่างเหมาะสม โดยจัดให้มีผู้ปฏิบัติงานที่เพียงพอต่อการให้บริการประชาชน อาทิ ปรับระยะเวลาให้บริการประชาชนที่มารับบริการด้วยตนเอง ณ สถานที่ตั้งของหน่วยงานตามระยะเวลาการปฏิบัติงาน โดยได้ขยายเวลาทำการเป็น ๐๘.๓๐ น. - ๑๘.๓๐ น. โดยไม่มีเวลาพักกลางวัน เป็นต้น

(๑.๒) กำหนดให้หน่วยงานหรือผู้ปฏิบัติงานด้านอื่นที่ไม่ต้องให้บริการประชาชน สามารถปฏิบัติงานนอกที่ตั้ง (รูปแบบที่ ๓) ไม่เกิน ๓ วันต่อสัปดาห์ โดยให้ผู้บังคับบัญชาของหน่วยงานภายในจัดกลุ่มผู้ปฏิบัติงานเพื่อสลับวันกันมาปฏิบัติงานในที่ตั้งตามความเหมาะสม โดยไม่กระทบต่อประสิทธิภาพของการปฏิบัติงาน ซึ่งผู้ปฏิบัติงานสามารถปฏิบัติงานนอกที่ตั้งได้อย่างมีประสิทธิภาพ เนื่องจากหน่วยงานมีระบบลงเวลาการทำงานแบบออนไลน์ และระบบติดตามงานและส่งมอบงานผ่านทางแอปพลิเคชันที่ช่วยให้ผู้ปฏิบัติงานสามารถทำงานผ่านระบบออนไลน์ โดยผู้บังคับบัญชาสามารถสั่งการและติดตามความคืบหน้าของการปฏิบัติงานได้อย่างสะดวก รวดเร็ว

(๑.๓) กำหนดให้หน่วยงานด้านการเงินและการคลัง สามารถปฏิบัติงานในที่ตั้งโดยการเหลื่อมเวลาทำงาน (รูปแบบที่ ๑) ๒ ช่วงเวลา ได้แก่ ๐๗.๓๐ น. - ๑๕.๓๐ น. และ ๐๘.๓๐ น. - ๑๖.๓๐ น. เนื่องจากงานที่ปฏิบัติเป็นงานที่ต้องมีระบบรักษาความปลอดภัยของข้อมูล หรือเป็นงานที่ไม่สามารถนำกลับไปทำที่บ้านได้ ผู้ปฏิบัติงานจึงยังมีความจำเป็นที่ต้องมาปฏิบัติงานในที่ตั้ง

(๑.๔) กำหนดให้หน่วยงานด้านเทคโนโลยีสารสนเทศ สามารถปฏิบัติงานในที่ตั้งโดยการเหลื่อมเวลาทำงาน (รูปแบบที่ ๑) หรือปฏิบัติงานในที่ตั้งโดยการนับชั่วโมงการทำงาน (รูปแบบที่ ๒) ผสมผสานกับการปฏิบัติงานนอกที่ตั้ง (รูปแบบที่ ๓) ในบางวัน เนื่องจาก ปัญหาด้านระบบหรือปัญหาด้านเทคนิคและอุปกรณ์คอมพิวเตอร์ของผู้รับบริการภายในหน่วยงานอาจเกิดขึ้นได้ตลอดเวลา ดังนั้น หน่วยงานจึงแบ่งกลุ่มเจ้าหน้าที่เพื่อสลับวันและช่วงเวลาการทำงานในที่ตั้งเพื่อให้สามารถบริการและแก้ปัญหาได้ครอบคลุมทุกที่ ทุกเวลา ผสมผสานกับการทำงานนอกที่ตั้งผ่านโปรแกรมสนับสนุนระยะไกล ทั้งนี้ จะต้องมีเวลาปฏิบัติราชการรวมไม่น้อยกว่า ๔๐ ชั่วโมงต่อสัปดาห์

แผนภาพที่ ๑ ตัวอย่างการดำเนินการของหน่วยงาน ก

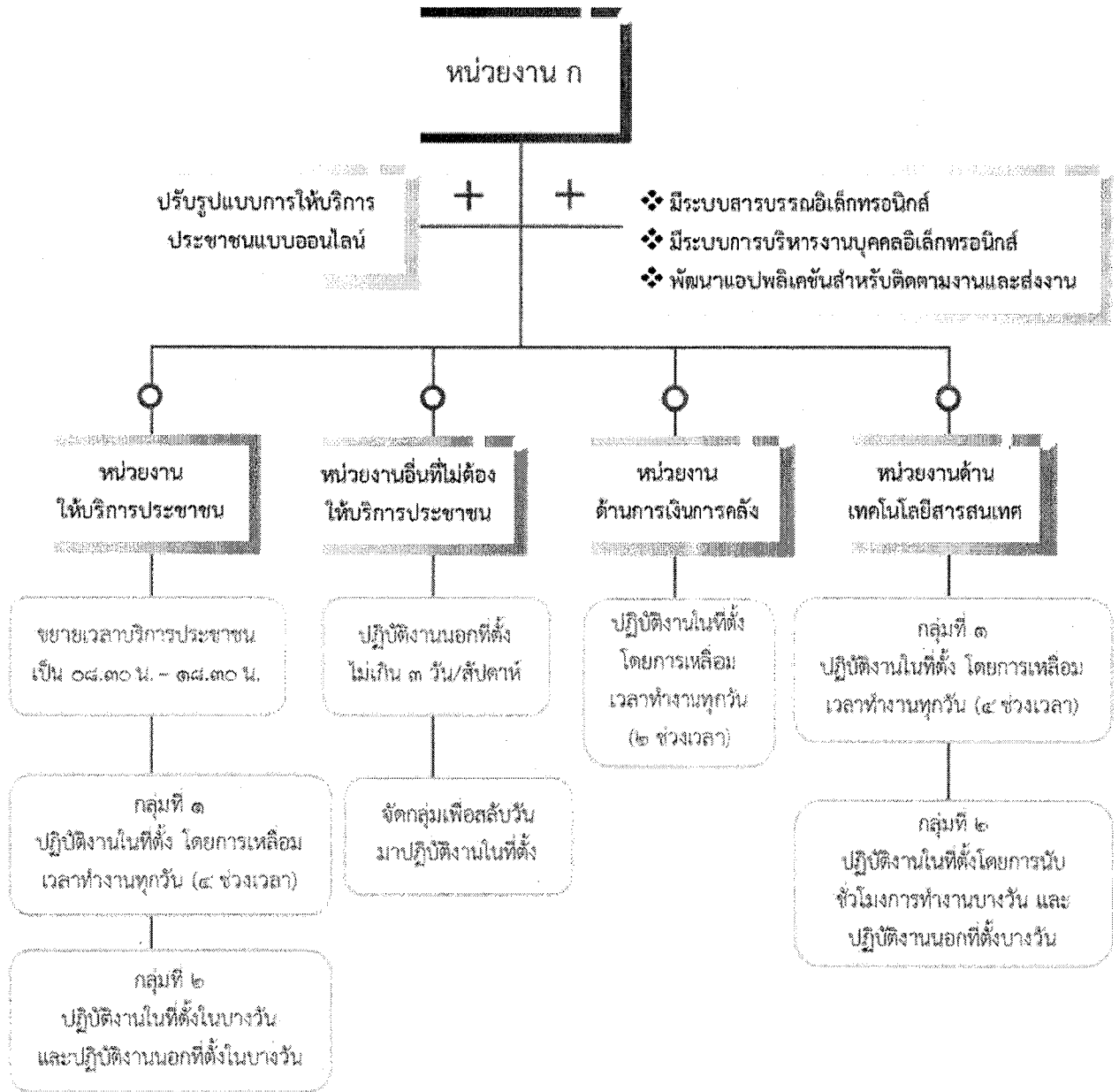

ตัวอย่างที่ ๒ หน่วยงาน ข ที่มีภารกิจการจัดทำนโยบายหรือสนับสนุนการดำเนินการภาครัฐ

หน่วยงาน ข เป็นหน่วยงานที่มีลักษณะงานเชิงนโยบายซึ่งเป็นภารกิจของหน่วยงานตามกฎหมายการจัดตั้งหน่วยงาน โดยหน่วยงาน ข มีการปรับขั้นตอนวิธีการทำงานและมีการนำเทคโนโลยีมาใช้ในการปฏิบัติงานที่รองรับการทำงานวิถีใหม่ โดยเฉพาะอย่างยิ่งระบบการปฏิบัติงานภายในหน่วยงาน อาทิ ระบบสารบรรณอิเล็กทรอนิกส์ ระบบการติดตามแบบอิเล็กทรอนิกส์ ระบบการลงเวลาเข้า-ออกงานอิเล็กทรอนิกส์ และมีกลไกการมอบหมาย กำกับและติดตามผลงานอย่างชัดเจน อาทิ มีการรายงานความคืบหน้าของการทำงานอย่างต่อเนื่อง ประกอบกับมีแนวทางปฏิบัติและมาตรการรองรับเพื่อรับประกันว่าเมื่อมีการปฏิบัติราชการวิถีใหม่แล้วจะไม่ส่งผลกระทบต่อประสิทธิภาพการปฏิบัติงาน ดังนั้น หน่วยงาน ข จึงพิจารณากำหนดรูปแบบการปฏิบัติงานที่เหมาะสม ดังนี้

(๒.๑) กำหนดให้ผู้ปฏิบัติงานด้านวิชาการ วิเคราะห์ หรือวิจัย สามารถปฏิบัติงานนอกที่ตั้ง (รูปแบบที่ ๓) ไม่เกิน ๓ วันต่อสัปดาห์ เนื่องจากหน่วยงานมีฐานข้อมูลรองรับการปฏิบัติงานบนระบบบริการฝากเอกสารอิเล็กทรอนิกส์ต่าง ๆ ได้แก่ Microsoft OneDrive และ Government Cloud ที่ช่วยสนับสนุนการทำงานให้ผู้ปฏิบัติงานสามารถทำงานนอกที่ตั้งได้อย่างมีประสิทธิภาพ

(๒.๒) กำหนดให้ผู้ปฏิบัติงานด้านการรับ - ส่งเอกสาร มาปฏิบัติงานในที่ตั้งโดยการเหลื่อมเวลาทำงาน (รูปแบบที่ ๑) ๒ ช่วงเวลา คือ ๐๗.๓๐ น. - ๑๕.๓๐ น. และ ๐๙.๓๐ น. - ๑๗.๓๐ น. เนื่องจากการรับ - ส่งเอกสารจากบางส่วนราชการหรือหน่วยงานของรัฐบางแห่งอาจยังไม่ได้รับ - ส่งเอกสารทางอิเล็กทรอนิกส์ หรือยังมีความจำเป็นต้องส่งเป็นกระดาษ ทำให้ผู้ปฏิบัติงานยังมีความจำเป็นต้องมาปฏิบัติงานในที่ตั้งอยู่

(๒.๓) กำหนดให้ผู้ปฏิบัติงานด้านการติดตามประเมินผลและให้คำปรึกษา สลับกันมาปฏิบัติงานในที่ตั้งโดยการนับชั่วโมงการทำงาน (รูปแบบที่ ๒) ผสมผสานกับการปฏิบัติงานนอกที่ตั้ง (รูปแบบที่ ๓) ในบางวัน ทั้งนี้ จะต้องใช้เวลาปฏิบัติราชการรวมไม่น้อยกว่า ๔๐ ชั่วโมงต่อสัปดาห์ เนื่องจากการติดตามประเมินผลและการให้คำปรึกษาจำเป็นต้องมีการติดต่อประสานงานกับผู้รับบริการ ถึงแม้ว่าหน่วยงาน ข มีการนำเทคโนโลยีมาช่วยในการปฏิบัติงานโดยการโอน

สายโทรศัพท์เรียกเข้าจากสำนักงานไปยังโทรศัพท์มือถือของผู้ปฏิบัติงาน แต่ผู้ปฏิบัติงานก็ยังมี
 ความจำเป็นต้องมาปฏิบัติงาน ณ ที่ตั้งในบางวันเพื่อติดตามประเมินผลและให้คำปรึกษา
 แบบพบหน้าผู้รับบริการหรือประชาชน

แผนภาพที่ ๒ ตัวอย่างการดำเนินการของหน่วยงาน ข

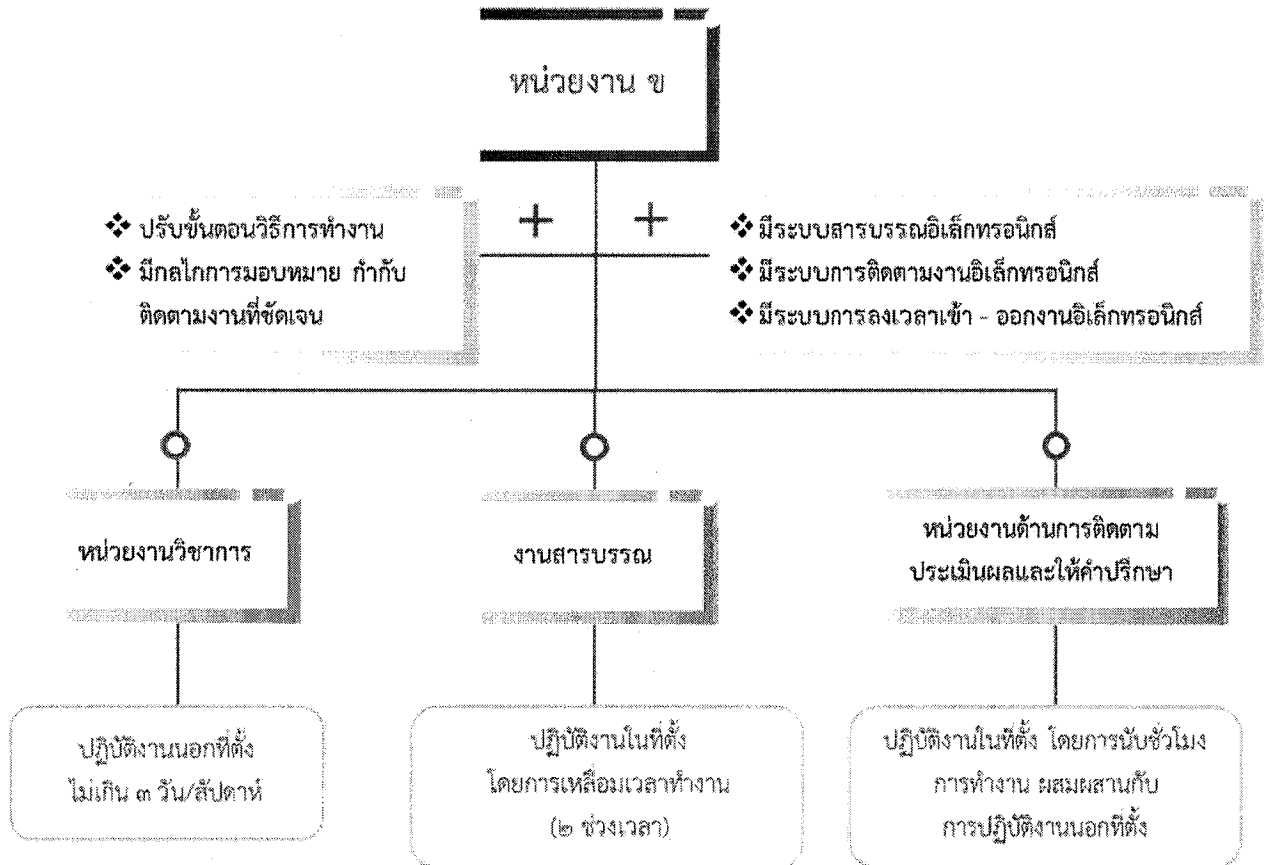

ตัวอย่างที่ ๓ หน่วยงาน ค หน่วยงานที่มีภารกิจที่มีลักษณะเฉพาะ

หน่วยงาน ค เป็นหน่วยงานที่มีลักษณะภารกิจเฉพาะเป็นของตนเอง ซึ่งมีความจำเป็นต้องใช้เครื่องมือเฉพาะ หรือทำงานในห้องปฏิบัติการซึ่งอยู่ในที่ตั้งของหน่วยงาน โดยหน่วยงาน ค มีการนำเทคโนโลยีมาใช้สำหรับระบบการปฏิบัติงานภายในหน่วยงาน ได้แก่ ระบบสารบรรณอิเล็กทรอนิกส์ ระบบเวลาการทำงานแบบออนไลน์ และมีกลไกการบริหารงานบุคคลที่ชัดเจน โดยเฉพาะอย่างยิ่ง การกำหนดตัวชี้วัดผลการปฏิบัติราชการอย่างชัดเจน การรายงานความคืบหน้าของการทำงานอย่างต่อเนื่อง การตรวจสอบกำกับติดตามงาน และการบริหารผลการปฏิบัติงาน ดังนั้น หน่วยงาน ค พิจารณากำหนดรูปแบบการปฏิบัติงานที่เหมาะสม ดังนี้

(๓.๑) กำหนดให้ผู้ปฏิบัติงานที่จำเป็นต้องใช้เครื่องมือเฉพาะ หรือทำงานในห้องปฏิบัติการซึ่งอยู่ในที่ตั้งของหน่วยงาน สามารถปฏิบัติงานในที่ตั้งโดยการเหลื่อมเวลาทำงาน (รูปแบบที่ ๑) ๒ ช่วงเวลา ได้แก่ ๐๗.๓๐ น. - ๑๕.๓๐ น. และ ๐๙.๓๐ น. - ๑๗.๓๐ น. ผสมผสานกับการปฏิบัติงานนอกที่ตั้ง (รูปแบบที่ ๓) ในบางวัน เนื่องจากลักษณะงานเช่นนี้ไม่ได้มีความจำเป็นต้องติดต่อกับประชาชน แต่มีความจำเป็นต้องใช้เครื่องมือเฉพาะซึ่งอยู่ในที่ตั้งของหน่วยงาน และงานวิจัยบางชิ้นต้องคอยติดตามผลตลอดเวลาเป็นระยะเวลาหลายวันติดต่อกัน การแบ่งกลุ่มและสลับกันมาทำงานในที่ตั้งจึงช่วยให้การทำงานมีความต่อเนื่อง และผู้ปฏิบัติงานสามารถทำงานด้านการวิเคราะห์ จัดทำข้อมูล หรือให้คำปรึกษาในวันที่ปฏิบัติงานนอกที่ตั้งได้

(๓.๒) กำหนดให้ผู้ปฏิบัติงานด้านวิชาการ วิเคราะห์ วิจัย หรือการกำหนดมาตรฐานต่าง ๆ ที่ไม่จำเป็นต้องใช้เครื่องมือเฉพาะ สามารถปฏิบัติงานนอกที่ตั้ง (รูปแบบที่ ๓) ได้วันเว้นวัน เนื่องจากเป็นงานที่ไม่ได้มีความจำเป็นต้องติดต่อกับประชาชน แต่เป็นงานวิเคราะห์ วิจัย เพื่อกำหนดมาตรฐานการปฏิบัติงาน และเป็นงานที่สามารถกำหนดตัวชี้วัดได้อย่างชัดเจน แต่หน่วยงาน ค ไม่ได้มีระบบสนับสนุนการทำงานแบบอิเล็กทรอนิกส์นอกเหนือจากระบบสารบรรณอิเล็กทรอนิกส์ การมอบหมายให้ปฏิบัติงานนอกที่ตั้งทุกวันจึงอาจไม่เหมาะสมเนื่องจากอาจส่งผลกระทบต่อการทำงานได้

(๓.๓) กำหนดให้หน่วยงานที่สนับสนุนการปฏิบัติงานของหน่วยงานหรือมีผู้รับบริการภายในหน่วยงาน ได้แก่ สำนักงานเลขานุการกรม กองสารสนเทศ สามารถปฏิบัติงานในที่ตั้งโดยการเหลื่อมเวลาทำงาน (รูปแบบที่ ๑) ๒ ช่วงเวลา ได้แก่ ๐๘.๓๐ น. - ๑๖.๓๐ น. และ ๐๙.๓๐ น. - ๑๗.๓๐ น. เนื่องจากหน่วยงาน ค ไม่ได้มีระบบสนับสนุนการทำงานแบบอิเล็กทรอนิกส์

นอกเหนือจากระบบสารบรรณอิเล็กทรอนิกส์ จึงทำให้บางลักษณะงานอาจทำงานนอกที่ตั้ง ได้อย่างไม่เต็มประสิทธิภาพ และบางลักษณะงาน อาทิ เจ้าพนักงานธุรการ เจ้าพนักงานพัสดุ เจ้าพนักงานการคลัง อาจมีผู้ติดต่อขอรับบริการในที่ตั้งของหน่วยงานในเวลาปฏิบัติราชการ ผู้ปฏิบัติงานจึงยังมีความจำเป็นต้องมาปฏิบัติงานในที่ตั้งอยู่

แผนภาพที่ ๓ ตัวอย่างการดำเนินการของหน่วยงาน ค

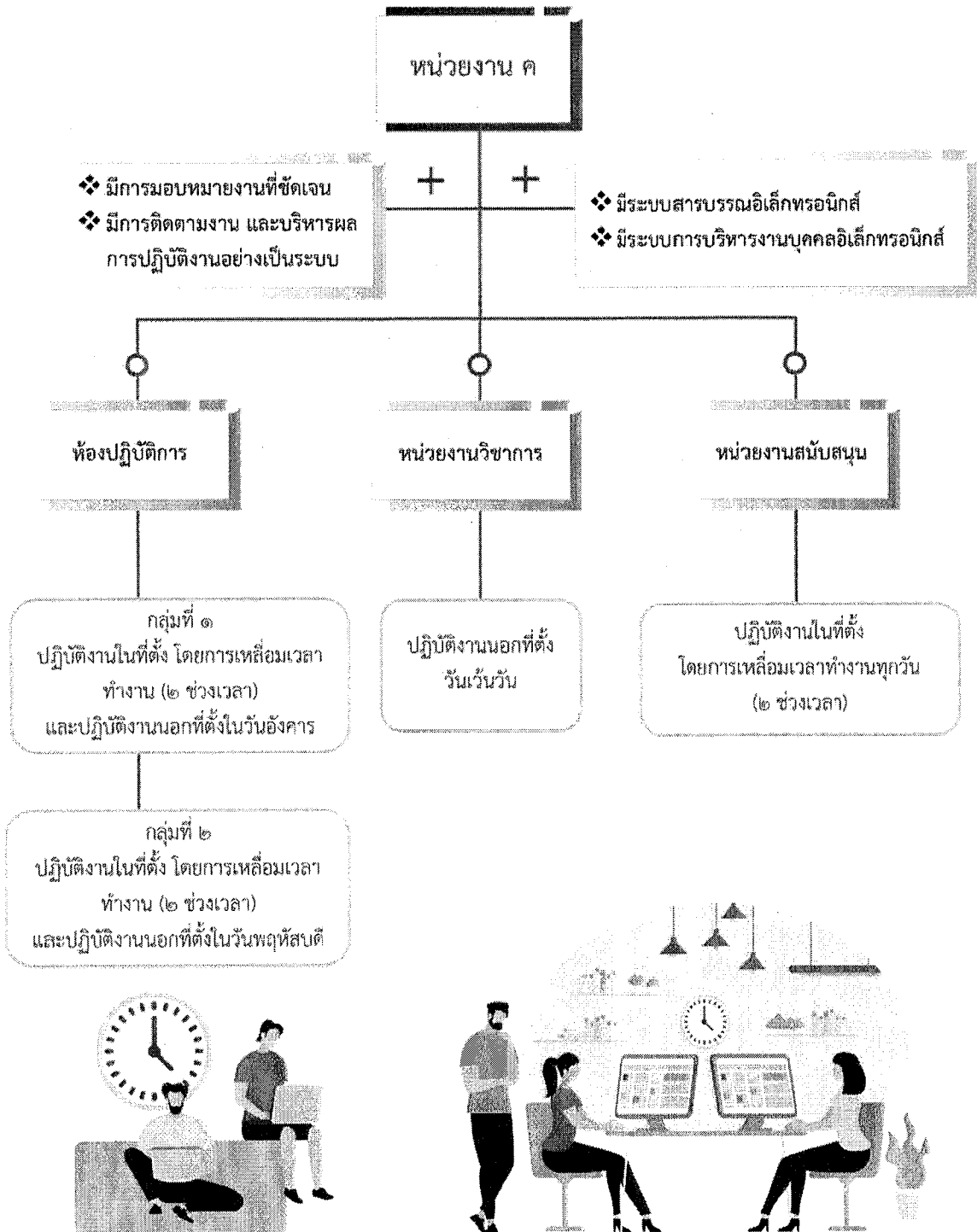

๖.๒ การพิจารณามอบนโยบายหรือมีข้อสั่งการในการปฏิบัติงานตามรูปแบบการปฏิบัติงานที่กำหนด โดยเมื่อผู้บริหารหน่วยงานพิจารณาแล้วควรแจ้งให้ผู้ปฏิบัติงานทราบและถือปฏิบัติ โดยการออกประกาศหรือข้อสั่งการในการปฏิบัติงานตามรูปแบบการปฏิบัติงานที่หน่วยงานกำหนด ซึ่งอาจพิจารณาดำเนินการได้ตามรูปแบบดังนี้

รูปแบบที่ ๑ หน่วยงานพิจารณากำหนดรูปแบบการปฏิบัติงานในภาพรวมที่เหมาะสมกับภารกิจของหน่วยงาน และกำหนดให้ผู้ปฏิบัติงานทุกคนปฏิบัติงานในลักษณะเดียวกันทั้งหน่วยงาน อาทิ กำหนดรูปแบบการปฏิบัติงานโดยการเหลื่อมเวลาทำงานทั้งหน่วยงาน โดยอาจดำเนินการได้ตามตัวอย่างในภาคผนวก ๑

รูปแบบที่ ๒ หน่วยงานพิจารณากำหนดรูปแบบการปฏิบัติงานให้มีความเหมาะสมกับภารกิจของแต่ละหน่วยงานย่อยภายใน (สำนัก/กอง/กลุ่มงาน) โดยกำหนดให้ผู้ปฏิบัติงานในแต่ละหน่วยงานย่อยภายในทำงานตามรูปแบบการปฏิบัติงานที่หน่วยงานกำหนดให้ อาทิ บางหน่วยกำหนดรูปแบบการปฏิบัติงานในที่ตั้ง บางหน่วยกำหนดรูปแบบการปฏิบัติงานนอกที่ตั้ง โดยอาจดำเนินการได้ตามตัวอย่างในภาคผนวก ๒

รูปแบบที่ ๓ หน่วยงานพิจารณากำหนดรูปแบบการปฏิบัติงานที่เหมาะสมในภาพรวม และมอบอำนาจการพิจารณากำหนดรูปแบบการปฏิบัติงานให้ผู้บังคับบัญชาลำดับรองลงไปพิจารณาตามเหตุผลความจำเป็นและความเหมาะสมของลักษณะงานและภารกิจของหน่วยงานย่อย เช่น หน่วยงานกำหนดรูปแบบการปฏิบัติงานในที่ตั้งและนอกที่ตั้ง โดยผู้บังคับบัญชาพิจารณาในรายละเอียดว่าจะกำหนดให้งานใดหรือเจ้าหน้าที่รายใดบ้างปฏิบัติงานในที่ตั้งและนอกที่ตั้ง โดยอาจดำเนินการได้ตามตัวอย่างในภาคผนวก ๓

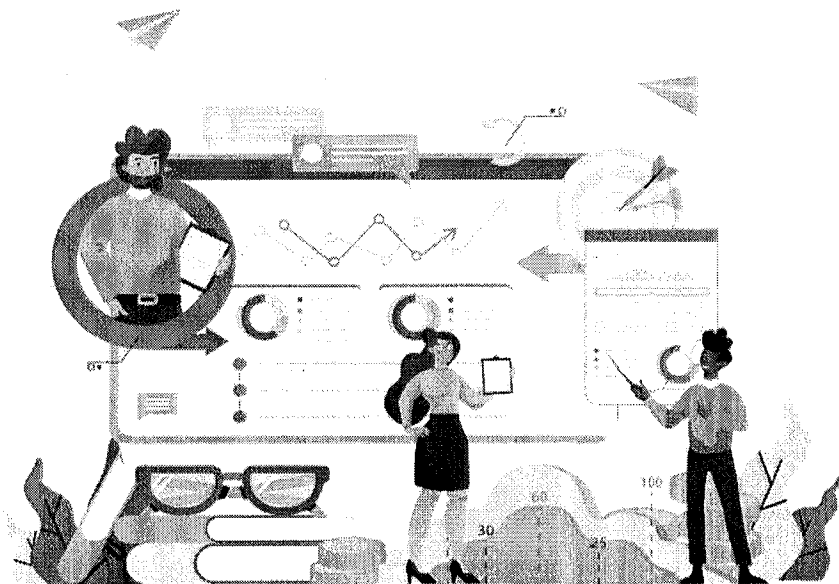

๖.๓ การทำข้อตกลงการปฏิบัติงาน การมอบหมายงาน และการรายงานผลการปฏิบัติราชการ สำหรับกรณีที่มีการมอบหมายให้เจ้าหน้าที่ปฏิบัติงานนอกที่ตั้ง โดยหน่วยงานอาจดำเนินการได้ ดังนี้

๑) การจัดทำข้อตกลงการปฏิบัติงานระหว่างการปฏิบัติงานนอกที่ตั้ง โดยหน่วยงานอาจจัดทำข้อตกลงการปฏิบัติงานขึ้นระหว่างหน่วยงานและผู้ปฏิบัติงานที่ได้รับอนุญาตให้ปฏิบัติงานนอกที่ตั้ง เพื่อให้เกิดความเข้าใจที่ตรงกันระหว่างสองฝ่าย รวมถึงเป็นกลไกในการกำกับ มอบหมาย และติดตามงานอย่างมีประสิทธิภาพ โดยอาจดำเนินการได้ตามตัวอย่างในภาคผนวก ๔

๒) การจัดทำแบบรายงานผลการปฏิบัติงาน โดยหน่วยงานอาจจัดทำแบบรายงานผลการปฏิบัติงานขึ้นสำหรับเจ้าหน้าที่ที่ได้รับอนุญาตให้ปฏิบัติงานนอกที่ตั้ง โดยอาจกำหนดรายละเอียดในการมอบหมายงานและติดตามงานเป็นรายเดือน รายสัปดาห์ หรือ รายวัน ตามเหตุผลความจำเป็นและลักษณะของงานที่มอบหมาย โดยอาจดำเนินการได้ตามตัวอย่างในภาคผนวก ๕

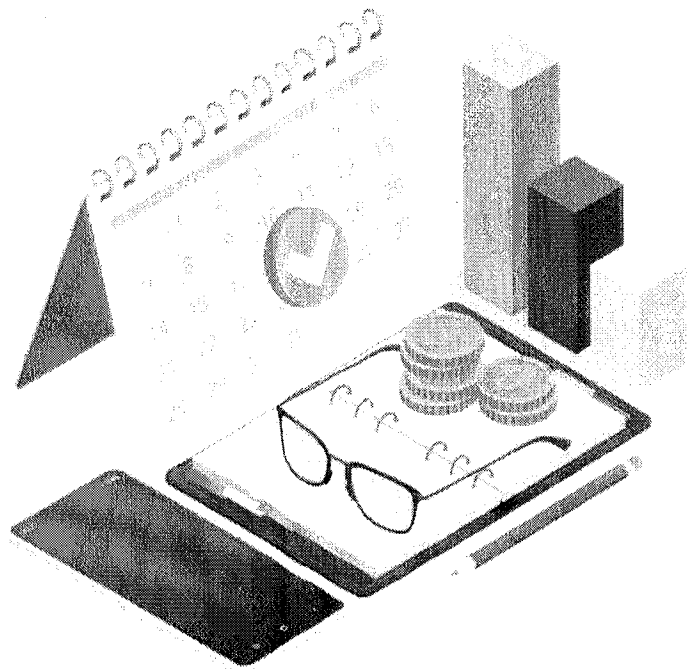

๖.๔ เมื่อได้มีการดำเนินการกำหนดรูปแบบวิธีปฏิบัติงานตามแนวทางการปฏิบัติงานฯ ฉบับนี้แล้ว หน่วยงานควรต้องมีการติดตามและประเมินผลการดำเนินการเป็นระยะ เพื่อพิจารณาทบทวนว่าหลังจากที่ได้ปรับเปลี่ยนวิธีการปฏิบัติงานในส่วนต่าง ๆ แล้ว ได้ส่งผลกระทบต่อประสิทธิภาพและคุณภาพการปฏิบัติงานตามภารกิจของหน่วยงานหรือการให้บริการประชาชนอย่างไรบ้าง โดยอาจพิจารณาเทียบเคียงกับเกณฑ์การประเมินหน่วยงานในมิติต่าง ๆ อาทิ การประเมินส่วนราชการตามมาตรการปรับปรุงประสิทธิภาพในการปฏิบัติราชการของส่วนราชการ (ดำเนินการโดยสำนักงาน ก.พ.ร.) ผลสำรวจความพึงพอใจของประชาชนต่อการให้บริการภาครัฐ (ดำเนินการโดยสำนักงาน ก.พ.ร.) การประเมินคุณธรรมและความโปร่งใสในการดำเนินงานของหน่วยงานภาครัฐ (Integrity and Transparency Assessment : ITA) (ดำเนินการโดยสำนักงาน ป.ป.ช.)

หลังจากที่หน่วยงานได้เปรียบเทียบข้อมูลดังกล่าวและได้พิจารณาจุดแข็งและจุดบกพร่องในการดำเนินการแล้ว หน่วยงานก็สามารถปรับรูปแบบและขั้นตอนวิธีการทำงานและรูปแบบการให้บริการประชาชน การนำเทคโนโลยีมาใช้ในการให้บริการประชาชนและการปฏิบัติงานภายใน การปรับระบบการบริหารงานภายในให้สอดคล้องกับชีวิตและการทำงานวิถีใหม่ และการปรับรูปแบบการปฏิบัติงานให้เหมาะสมยิ่งขึ้นต่อไป





ส่วนที่ ๓

บทบาทหน้าที่ของผู้ที่เกี่ยวข้อง

ส่วนที่ ๓

บทบาทหน้าที่ของผู้ที่เกี่ยวข้อง

- หัวหน้าหน่วยงานและผู้บังคับบัญชาทุกระดับ

๑) ผู้บังคับบัญชาสูงสุดของหน่วยงานกำกับผู้มีหน้าที่เกี่ยวข้อง ดำเนินการตามแนวทางการปฏิบัติราชการที่รองรับชีวิตและการทำงานวิถีใหม่ ตลอดจนพิจารณาความเหมาะสมและความพร้อมในการดำเนินการ และสั่งการให้เกิดผลในทางปฏิบัติ โดยมีการกำกับติดตามการดำเนินการ เพื่อให้เกิดประสิทธิภาพสูงสุดและเป็นไปตามวัตถุประสงค์ของการดำเนินการ และอาจมอบหมายให้ผู้บังคับบัญชาระดับรองลงมารับมอบอำนาจเพื่อดำเนินการให้เกิดความคล่องตัว

๒) ผู้บังคับบัญชาระดับรองลงมาทำความเข้าใจแนวทางการปฏิบัติราชการที่รองรับชีวิตและการทำงานวิถีใหม่ และหารือตกลงร่วมกับผู้ใต้บังคับบัญชา เพื่อร่วมกันกำหนดรูปแบบการปฏิบัติงานที่เหมาะสมตามที่หน่วยงานกำหนด

กรณีมีเหตุผลความจำเป็นเพื่อประโยชน์ของทางราชการ ผู้บังคับบัญชาสามารถสั่งให้ผู้ปฏิบัติงานมาปฏิบัติราชการที่ส่วนราชการและหน่วยงานของรัฐหรือสถานที่ที่ส่วนราชการและหน่วยงานของรัฐจัดไว้เป็นการเฉพาะหรือสถานที่อื่นก็ได้ เช่น การประชุมในเรื่องสำคัญเร่งด่วน เป็นต้น

๓) ผู้บังคับบัญชาทุกระดับ มีหน้าที่พิจารณามอบหมายงานให้กับผู้ปฏิบัติงานอย่างเหมาะสม และติดตาม กำกับดูแล ให้คำปรึกษาและแนะนำ เพื่อให้ผู้ปฏิบัติงานทำงานให้ได้ผลงานตามเป้าหมายและเสร็จภายในระยะเวลาที่กำหนด

- ผู้รับผิดชอบงานด้านการบริหารทรัพยากรบุคคล

๑) ศึกษาทำความเข้าใจแนวทางการปฏิบัติราชการที่รองรับชีวิตและการทำงานวิถีใหม่ และช่วยวิเคราะห์ข้อมูลนำเสนอต่อผู้บังคับบัญชาสูงสุดในการพิจารณาความเหมาะสมในการดำเนินการ

๒) ให้ความรู้ผู้ที่เกี่ยวข้อง ได้แก่ ผู้บังคับบัญชาทุกระดับ และผู้ปฏิบัติงาน ให้มีความเข้าใจที่ถูกต้องเกี่ยวกับรูปแบบการดำรงชีวิตและการทำงานวิถีใหม่ ตลอดจนแนะนำเทคนิควิธีการในการปรับเปลี่ยนกรอบความคิด (Mindset) ของผู้ที่เกี่ยวข้องในการทำงานวิถีใหม่

๓) ติดตามการดำเนินการตามแนวทางการปฏิบัติราชการที่รองรับชีวิตและการทำงานวิถีใหม่ในภาพรวมของหน่วยงาน ตลอดจนช่วยอำนวยความสะดวกให้กับผู้บังคับบัญชาและผู้ปฏิบัติงาน ติดตามการดำเนินการของหน่วยงานโดยสอบถามและรับฟังปัญหาอุปสรรคในการดำเนินการ และช่วยเหลือแก้ปัญหาเพื่อการดำเนินการเป็นไปอย่างราบรื่น

● ผู้ปฏิบัติงาน

๑) ศึกษาทำความเข้าใจแนวทางการปฏิบัติราชการที่รองรับชีวิตและการทำงานวิถีใหม่และดำเนินการตามแนวทางที่หน่วยงานกำหนด

๒) แสดงความพร้อมในการปรับตัวเพื่อการทำงานวิถีใหม่ แสดงความรับผิดชอบในการปฏิบัติงานตามเป้าหมายที่หน่วยงานกำหนดและผลผลิตที่ได้รับมอบหมาย กรณีที่ปฏิบัติงานนอกที่ตั้ง ผู้ปฏิบัติงานจะต้องเลือกปฏิบัติงานในสถานที่ที่มีความเหมาะสม และต้องพร้อมให้ผู้บังคับบัญชาติดต่อสื่อสารได้ตลอดช่วงระยะเวลาดังกล่าว และพร้อมเข้าร่วมประชุมในเรื่องสำคัญเร่งด่วนผ่านระบบออนไลน์ หรือสถานที่ที่ส่วนราชการและหน่วยงานของรัฐกำหนด

๓) ให้ความร่วมมือกับหน่วยงานเพื่อร่วมกันขับเคลื่อนการทำงานวิถีใหม่ เพื่อสร้างประสิทธิภาพการปฏิบัติงานของภาครัฐและการให้บริการประชาชน และสร้างสมดุลอย่างเหมาะสมและสมเหตุสมผลในการดำรงชีวิตและการทำงาน

๔) ปฏิบัติและดำรงตนอย่างเหมาะสมกับภาระหน้าที่ที่ได้รับมอบหมายจากหน่วยงาน ปฏิบัติหน้าที่ด้วยความรับผิดชอบ มีวินัยและจรรยาบรรณในการปฏิบัติหน้าที่ มุ่งสร้างให้ประชาชนมีความไว้วางใจต่อภาครัฐ โดยอุทิศเวลาในการทำงานให้แก่ราชการ ไม่ทอดทิ้งหรือละทิ้งหน้าที่ราชการ รักษาความลับของทางราชการ และพึงรักษาภาพลักษณ์ของความเป็นข้าราชการ

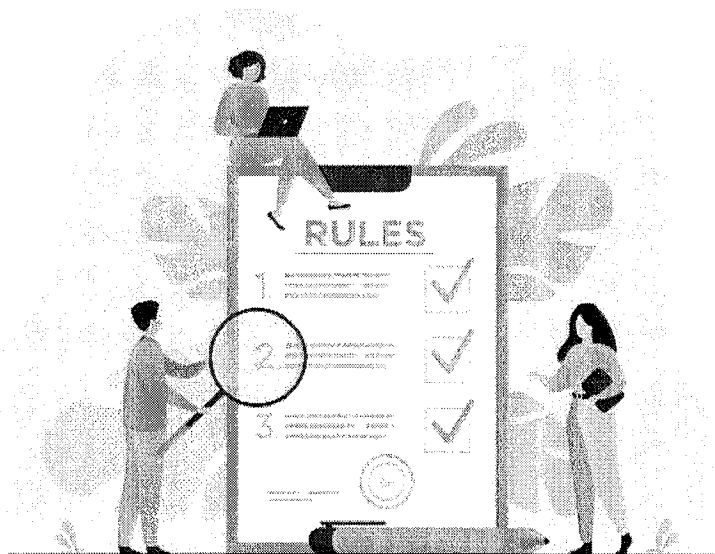

แผนภาพที่ ๔ สรุปรูปภาพรวมการดำเนินการตามแนวทางฯ

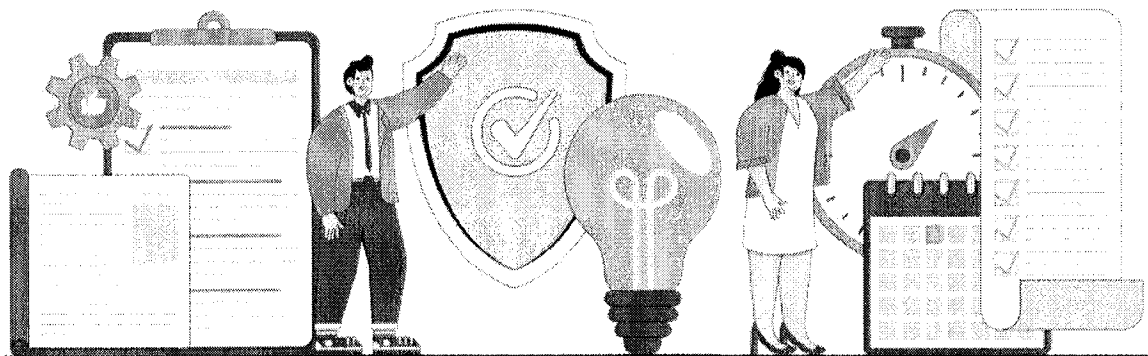



ส่วนที่ ๔

การถอดบทเรียนของส่วนราชการ

ส่วนที่ ๔

การถอดบทเรียนของส่วนราชการ

สำนักงาน ก.พ. ได้จัดสัมภาษณ์ข้อมูลเชิงลึก เรื่อง “ถอดบทเรียนการบริหารงานบุคคลของส่วนราชการในช่วงสถานการณ์ COVID-19” โดยสัมภาษณ์ผู้แทนส่วนราชการ จำนวน ๖ แห่ง ระหว่างวันที่ ๓๐ มีนาคม ๒๕๖๕ ถึงวันที่ ๑ เมษายน ๒๕๖๕ แบ่งตามลักษณะภารกิจของหน่วยงาน ๓ ประเภท ได้แก่ ภารกิจการจัดทำนโยบายหรือสนับสนุนการดำเนินการภาครัฐ ได้แก่ สำนักงานคณะกรรมการกฤษฎีกา และสำนักงานคณะกรรมการพัฒนาระบบราชการ ภารกิจให้บริการหรืออำนวยความสะดวกประชาชน ได้แก่ กรมสรรพากร และกรมการขนส่งทางบก และภารกิจที่มีลักษณะเฉพาะ ได้แก่ กรมวิทยาศาสตร์บริการ และกรมราชทัณฑ์ สรุปได้ดังนี้

๑. สำนักงานคณะกรรมการกฤษฎีกา มีการมอบหมายให้เจ้าหน้าที่ส่วนใหญ่ปฏิบัติงานที่บ้านได้ โดยเฉพาะอย่างยิ่งตำแหน่งนักกฎหมายกฤษฎีกาสามารถปฏิบัติงานที่บ้านได้ทุกคน ในขณะที่บางลักษณะงานยังคงมีความจำเป็นต้องเข้ามาปฏิบัติงาน ณ ที่ตั้ง แต่กำหนดจำนวนผู้เข้ามาปฏิบัติงานให้น้อยที่สุด เช่น เจ้าหน้าที่ที่ปฏิบัติงานรับ-ส่งเอกสาร เจ้าหน้าที่ที่ปฏิบัติงานการเงิน เป็นต้น และมีการลดขั้นตอนในการส่งการภายใน ลดจำนวนคำสั่งหรือประกาศต่าง ๆ โดยส่งการด้วยลายลักษณ์อักษรผ่านระบบสื่อสารอิเล็กทรอนิกส์โดยโปรแกรมต่าง ๆ อาทิ แอปพลิเคชันไลน์ (LINE) ตลอดจนจัดการงาน มอบหมายงาน และติดตามงาน มาตั้งแต่ก่อนสถานการณ์ COVID-19 ผ่านระบบ “OCS Smart Office”

๒. สำนักงานคณะกรรมการพัฒนาระบบราชการ มีการมอบหมายให้เจ้าหน้าที่ทุกคนสามารถปฏิบัติงานที่บ้านได้ รวมถึงเจ้าหน้าที่สายสนับสนุน โดยมีการจัดเตรียมอุปกรณ์เครื่องสแกนเนอร์ให้กับเจ้าหน้าที่ที่รับผิดชอบงานสารบรรณเพื่อให้สามารถนำเอกสารเข้าสู่ระบบ Smart OPDC ทั้งนี้ ใช้การส่งการในเรื่องต่าง ๆ ด้วยลายลักษณ์อักษรผ่านแอปพลิเคชันไลน์ (LINE) เป็นหลัก และใช้การสื่อสารข้อมูลต่าง ๆ ผ่าน Infographics ทั้งนี้ หากมีความจำเป็นต้องเข้ามาปฏิบัติงาน ณ ที่ตั้ง จะมีการแบ่งเจ้าหน้าที่เป็น ๒ ทีม คือ ทีม A และ ทีม B โดยให้สลับกันเข้าสำนักงานสัปดาห์ละ ๑ ทีม ตามวันที่กำหนดไว้ และสามารถเข้าสำนักงานเพิ่มเติมในวันอื่นได้ตามที่ผู้อำนวยการพิจารณา โดยผู้ที่เข้าปฏิบัติงานในสำนักงานทุกคนจะต้องตรวจ ATK สัปดาห์ละ ๑ ครั้ง และรายงานให้ผู้อำนวยการกองทราบก่อนเข้าสำนักงาน นอกจากนี้ มีการจัดกิจกรรม “Happy Friday” ทุกวันศุกร์ โดยเชิญฝ่ายบริหาร ผู้อำนวยการ หรือหัวหน้างานมาถ่ายทอดและแลกเปลี่ยนประสบการณ์หรือสอนงานให้กับข้าราชการ รวมทั้ง มีการจัดหลักสูตร

Online Workshop เพื่อเจ้าหน้าที่ธุรการ เนื่องจากปัจจุบันการทำงานได้เปลี่ยนแปลงไป และ ผู้ปฏิบัติงานสายงานหลักสามารถปฏิบัติงานสนับสนุนเองได้

๓. **กรมสรรพากร** มีการแต่งตั้งคณะทำงานเฉพาะกิจพิเศษบริหารสถานการณ์ COVID-19 เพื่อออกแนวทางและมาตรการต่าง ๆ ให้เป็นปัจจุบันตามความเหมาะสม โดยเจ้าหน้าที่ที่ได้รับอนุญาตให้ปฏิบัติงานที่บ้านจะต้องจัดทำข้อตกลงการปฏิบัติงานที่บ้านในระบบบันทึกคำขอปฏิบัติงานนอกสถานที่ผ่านระบบ VPN Work from Home และแบ่งกลุ่มบุคลากรเป็นทีม A และ B โดยให้แต่ละทีมสามารถทำงานทดแทนกันได้ และสลับกันทำงานที่บ้านหมุนเวียนกัน ทีมละสัปดาห์ โดยแต่ละกลุ่มจะครอบคลุมการทำงานของทุกส่วนในหน่วยงาน แต่เนื่องจาก มีบางหน่วยงานที่ไม่สามารถทำงานที่บ้านได้ โดยเฉพาะสรรพากรภาค หรือสรรพากรพื้นที่ จึงได้เปลี่ยนเป็นมอบอำนาจให้หัวหน้าหน่วยงานพิจารณาให้บุคลากรปฏิบัติงานที่บ้าน ตามความเหมาะสม และตามสถานการณ์การแพร่ระบาดของโรคในพื้นที่ตั้งสำนักงาน

๔. **กรมการขนส่งทางบก** มีการออกแนวทางการปฏิบัติราชการในสถานการณ์ การแพร่ระบาดของโรคติดเชื้อไวรัสโคโรนา ๒๐๑๙ และแจ้งเวียนให้ทุกหน่วยงานพิจารณา การเหลื่อมเวลาการทำงานและเวลาพักกลางวัน เพื่อลดความหนาแน่นของการเดินทางโดยระบบ ขนส่งสาธารณะและการใช้บริการร้านอาหารภายในส่วนราชการ โดยให้หัวหน้าหน่วยงานภายใน พิจารณาสั่งการให้บุคลากรปฏิบัติงานภายในที่พัก และกำหนดให้ผู้บังคับบัญชามอบหมาย การปฏิบัติงานเป็นรายวันหรือรายสัปดาห์ตามความเหมาะสมของลักษณะงาน และกำหนด เป้าหมาย ปริมาณงาน ผลผลิต ตัวชี้วัดการทำงาน ระบบวิธีการสื่อสาร ติดตาม และประเมิน ความก้าวหน้า โดยให้หน่วยงานที่มีการปฏิบัติงานภายในที่พัก จัดทำแผนการปฏิบัติงานภายในที่พัก โดยจัดเก็บไว้ที่หน่วยงานเพื่อเป็นหลักฐานสำหรับการตรวจสอบ และให้รายงานผ่านเว็บไซต์ กองการเจ้าหน้าที่

๕. **กรมวิทยาศาสตร์บริการ** มีการมอบหมายและสั่งการการปฏิบัติราชการ ให้สอดคล้องกับมาตรการทางด้านสาธารณสุขในช่วงสถานการณ์ COVID - 19 โดยการสนับสนุน ให้บุคลากรปฏิบัติงานที่บ้าน (Work from Home) ปรับปรุงสถานที่และวิธีการให้บริการประชาชน ให้มีระยะห่างและอุปกรณ์ป้องกันระหว่างเจ้าหน้าที่และผู้รับบริการ โดยมีการจัดทำประกาศกรม เพื่อเป็นแนวปฏิบัติที่ชัดเจนสอดคล้องกับสถานการณ์ และปรับเวลาการปฏิบัติราชการเป็นแบบ ยืดหยุ่น (Flexible Time) กรณีบุคลากรมาปฏิบัติงานที่กรม สามารถปฏิบัติราชการในระหว่างเวลา ๐๗.๓๐ - ๑๗.๓๐ น. ให้ครบ ๘ ชั่วโมงในแต่ละวัน ส่วนผู้ที่ได้รับมอบหมายให้ปฏิบัติงานภายใน ที่พักให้ดำเนินการลงเวลาเข้าออกการปฏิบัติงานผ่านระบบสารสนเทศทรัพยากรบุคคลระดับกรม

(DPIS) ทั้งนี้ สำหรับงานที่จำเป็นต้องเข้ามาปฏิบัติงาน ณ ที่ตั้ง อาทิ งานทดลองในห้องปฏิบัติการ (Laboratory) ซึ่งไม่สามารถปฏิบัติงานที่บ้านได้ นั้น สามารถสลับเข้างานให้ครบ ๘ ชั่วโมงหลังจากเวลาเลิกงานปกติได้

๖. **กรมราชทัณฑ์** มีการมอบหมายผู้อำนวยการกองหรือเทียบเท่า พิจารณานุญาตให้ข้าราชการหรือเจ้าหน้าที่มาปฏิบัติงานภายในหน่วยงานและภายในที่พัก โดยคำนึงถึงความเหมาะสมกับลักษณะงาน และการป้องกันการแพร่ระบาดของโรคติดเชื้อไวรัสโคโรนาในหน่วยงานเป็นสำคัญ ทั้งนี้ กองหรือหน่วยงานเทียบเท่ากอง จะต้องจัดทำข้อมูลการปฏิบัติงานภายในที่พักของข้าราชการและเจ้าหน้าที่ในสังกัด ตามแบบฟอร์มรายชื่อเจ้าหน้าที่เพื่อปฏิบัติงานภายในที่พัก และกำหนดให้มีการมอบหมายงานที่ชัดเจน ซึ่งสามารถนำมาประกอบการประเมินผลการปฏิบัติงาน รวมทั้งกำหนดให้ผู้บังคับบัญชาต้องมีช่องทางที่สามารถติดตามงานได้ตลอดเวลา และมอบหมายให้ผู้บังคับบัญชาเป็นผู้กำกับติดตามงาน โดยกรณีผู้ปฏิบัติงานที่บ้าน จะต้องจัดทำข้อมูลการปฏิบัติงานตามแบบฟอร์มที่กรมกำหนด ประกอบด้วย ข้อตกลงการปฏิบัติงานภายในที่พัก และแบบรายงานผลการปฏิบัติงานภายในที่พัก

๗. ปัญหาอุปสรรคในการดำเนินการของส่วนราชการ มีดังนี้

๗.๑ อุปกรณ์ที่จำเป็นเพื่อใช้สำหรับการทำงานที่บ้านมีไม่เพียงพอ และผู้ปฏิบัติงานในระดับต้นประสบปัญหาขาดแคลนอุปกรณ์ที่ใช้ในการทำงานที่บ้าน รวมทั้งขาดการสนับสนุนค่าใช้จ่ายที่จำเป็นในการปฏิบัติงานที่บ้าน อาทิ ค่าบริการอินเทอร์เน็ต

๗.๒ ข้าราชการที่บรรจุใหม่ในช่วงสถานการณ์ COVID - 19 ขาดโอกาสในการพบปะเพื่อนร่วมงาน ณ ที่ตั้ง ทำให้ขาดปฏิสัมพันธ์ในการทำงานและขาดการสร้างสัมพันธ์ในรูปแบบปกติ

๗.๓ ส่วนราชการจำนวนหนึ่งยังขาดระบบสนับสนุนการปฏิบัติงานอิเล็กทรอนิกส์ที่ใช้ในการปฏิบัติงาน โดยเฉพาะระบบงานเอกสารและงานสารบรรณ ทำให้การปฏิบัติงานที่บ้านในช่วงสถานการณ์ COVID - 19 ไม่อาจกระทำได้อย่างมีประสิทธิภาพ

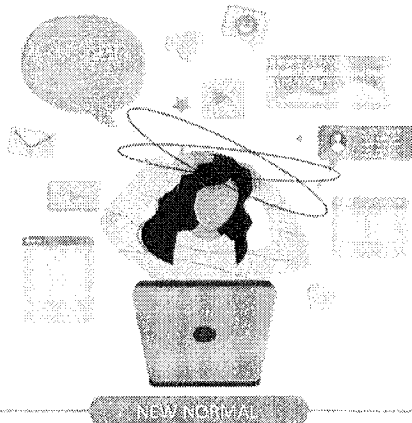

๘. บทเรียนสำคัญที่พบจากการดำเนินการของส่วนราชการ มีดังนี้

๘.๑ นโยบายและการปฏิบัติตามนโยบายที่ได้กำหนดไว้ของผู้บริหารสูงสุด เป็นสิ่งสำคัญอย่างยิ่งในการดำเนินการให้มีประสิทธิภาพ รวมถึงกรอบความคิด (Mindset) ของผู้บังคับบัญชาทุกระดับในการติดตามผลสำเร็จของงานมากกว่าติดตามการปฏิบัติงานรายวัน

๘.๒ ลักษณะงานจำนวนหนึ่งไม่สามารถปฏิบัติงานที่บ้านหรือนอกที่ตั้งได้ เนื่องจากยังมีความจำเป็นต้องให้บริการประชาชน ณ ที่ตั้ง และลักษณะงานอีกจำนวนหนึ่ง ผู้ปฏิบัติงานจำเป็นต้องใช้เครื่องมือและอุปกรณ์ของหน่วยงาน จึงจำเป็นต้องเข้ามาปฏิบัติงาน ณ ที่ตั้ง แต่ใช้วิธีการเข้างานเหลื่อมเวลาเพื่อลดความแออัดของสถานที่ทำงาน

๘.๓ หากส่วนราชการไม่มีระบบการปฏิบัติงานทางอิเล็กทรอนิกส์ที่ช่วยในการปฏิบัติงานอย่างมีประสิทธิภาพ อาทิ ระบบสารบรรณหรือระบบการส่งงานอิเล็กทรอนิกส์ ย่อมส่งผลให้การปฏิบัติงานที่บ้านหรือนอกที่ตั้งไม่อาจดำเนินการได้อย่างเต็มที่

๘.๔ เมื่อหน่วยงานและเจ้าหน้าที่ได้ปรับตัวในการปฏิบัติงานในรูปแบบใหม่ ทั้งการเข้างานเหลื่อมเวลาและการทำงานที่บ้านเป็นระยะเวลาหนึ่งแล้ว ทำให้เกิดความเคยชิน และทำให้มีความพร้อมในการดำเนินการในลักษณะเดิมต่อไปอีกแม้ว่าจะพ้นช่วงสถานการณ์ COVID - 19 ไปแล้วก็ตาม

ทั้งนี้ รายละเอียดสรุปการถอดบทเรียนการบริหารงานบุคคลของส่วนราชการ ในช่วงสถานการณ์ COVID - 19 ปรากฏตามภาคผนวก ๒



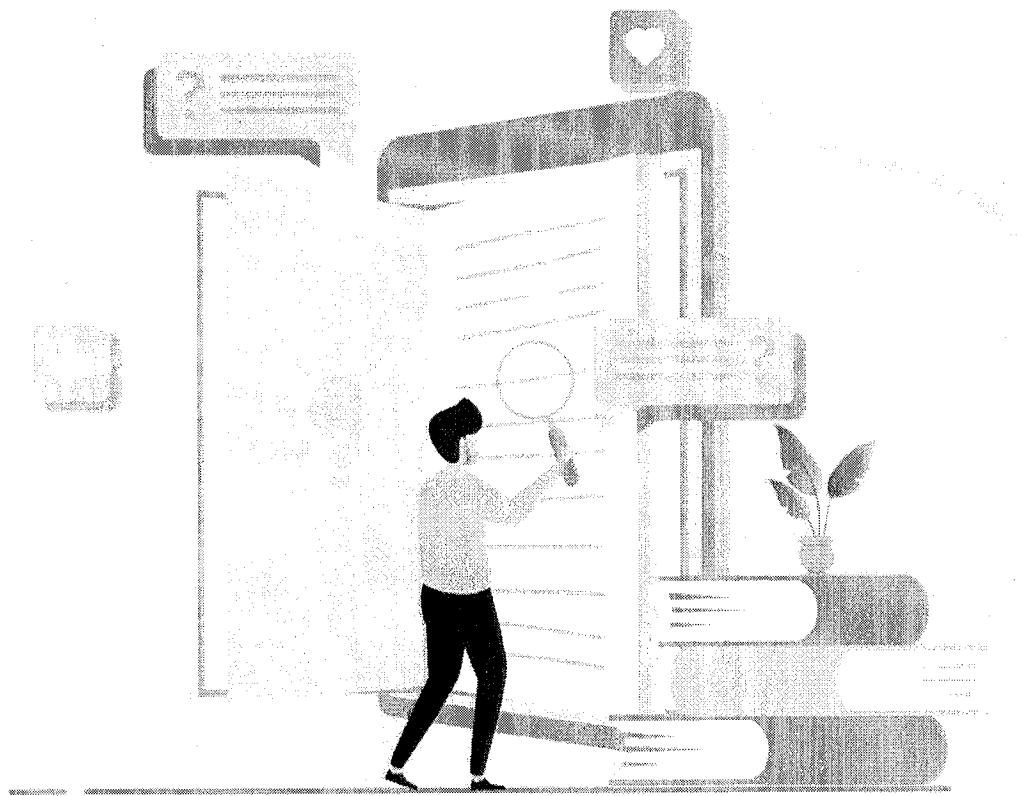

ภาคผนวก

ภาคผนวก ๑

ประกาศ.....(ชื่อหน่วยงานที่ออกประกาศ).....

เรื่อง แนวทางการปฏิบัติราชการที่รองรับชีวิตและการทำงานวิถีใหม่ใน...(ชื่อหน่วยงาน)...^๑

เพื่อให้การบริหารงานของ...(ชื่อหน่วยงาน)... สอดคล้องกับแนวทางการปฏิบัติราชการที่รองรับชีวิตและการทำงานวิถีใหม่ และเป็นการเพิ่มประสิทธิภาพการปฏิบัติงานของหน่วยงานและเจ้าหน้าที่ โดยมีรูปแบบการปฏิบัติงานที่เหมาะสมกับภารกิจ ลักษณะงานของหน่วยงาน และเทคโนโลยีที่นำมาใช้ในการปฏิบัติงาน อาศัยอำนาจตามความในมาตรา แห่ง...(ชื่อกฎหมายที่ให้อำนาจ^๒)... จึงกำหนดแนวทางการปฏิบัติราชการที่รองรับชีวิตและการทำงานวิถีใหม่สำหรับเจ้าหน้าที่ในสังกัด...(ชื่อหน่วยงาน)... ดังต่อไปนี้

๑. ในประกาศนี้

“เจ้าหน้าที่” หมายถึง ข้าราชการ ลูกจ้างประจำ พนักงานราชการ และผู้ปฏิบัติงานประเภทอื่นในสังกัด

“ผู้บังคับบัญชา” หมายถึง ผู้อำนวยการกองหรือสำนักหรือกลุ่มงาน

๒. ให้ผู้บังคับบัญชาพิจารณา ดังนี้

๒.๑ อนุญาตให้เจ้าหน้าที่ทุกคนในสังกัด เลือกเวลาปฏิบัติงานในที่ตั้งได้โดยเลื่อนเวลาการทำงานเป็น ๔ ช่วงเวลา ได้แก่

ช่วงที่ ๑ เวลา ๐๗.๓๐ น. - ๑๕.๓๐ น. พักกลางวันเวลา ๑๑.๐๐ น. - ๑๒.๐๐ น.

ช่วงที่ ๒ เวลา ๐๘.๓๐ น. - ๑๖.๓๐ น. พักกลางวันเวลา ๑๑.๓๐ น. - ๑๒.๓๐ น.

ช่วงที่ ๓ เวลา ๐๙.๐๐ น. - ๑๗.๐๐ น. พักกลางวันเวลา ๑๒.๐๐ น. - ๑๓.๐๐ น.

ช่วงที่ ๔ เวลา ๐๙.๓๐ น. - ๑๗.๓๐ น. พักกลางวันเวลา ๑๒.๓๐ น. - ๑๓.๓๐ น.

ทั้งนี้ ผู้บังคับบัญชาอาจพิจารณาให้เจ้าหน้าที่ปฏิบัติงาน ในช่วงเวลาเดียวกันทุกวัน หรือปฏิบัติงานในช่วงเวลาแตกต่างกันในแต่ละวันก็ได้ตามความเหมาะสม

^๑ ตัวอย่างการออกประกาศเพื่อกำหนดช่วงเวลา รูปแบบ และเงื่อนไขต่าง ๆ ในการปฏิบัติงานที่รองรับชีวิตและการทำงานวิถีใหม่ ซึ่งหน่วยงานสามารถกำหนดให้แตกต่างไปจากตัวอย่างนี้ โดยพิจารณาตามความเหมาะสมของภารกิจ ลักษณะของหน่วยงาน รูปแบบการให้บริการประชาชน และเทคโนโลยีที่ใช้ในการปฏิบัติงาน

^๒ เช่น มาตรา ๓๒ หรือ มาตรา ๓๖ แห่งพระราชบัญญัติระเบียบบริหารราชการแผ่นดิน พ.ศ. ๒๕๓๔ และที่แก้ไขเพิ่มเติม

๒.๒ ควบคุม กำกับดูแลและพิจารณาสั่งการเกี่ยวกับการปฏิบัติงานของเจ้าหน้าที่ตามความเหมาะสมกับภารกิจ โดยคำนึงถึงประสิทธิภาพประสิทธิผลในการบริหารราชการ และการให้บริการประชาชนเป็นสำคัญ

๒.๓ จัดทำแผนการมอบหมายให้เจ้าหน้าที่ปฏิบัติงานแบบเหลื่อมเวลาการทำงาน และส่งให้กองบริหารทรัพยากรบุคคลเพื่อเสนอหัวหน้าส่วนราชการหรือผู้ที่ได้รับมอบหมายที่กำกับดูแลพิจารณาอนุมัติแผนดังกล่าวก่อนเริ่มดำเนินการ

ทั้งนี้ ตั้งแต่วันที่..... เป็นต้นไป

ประกาศ ณ วันที่

(ลงชื่อ)

(.....ชื่อผู้ลงนาม.....)

.....ตำแหน่ง^๓.....

^๓ ในกรณีที่เป็นผู้ได้รับมอบอำนาจให้ปฏิบัติราชการแทน/รักษาราชการแทน/รักษาการในตำแหน่ง ตามที่กฎหมายกำหนด ให้ระบุฐานะดังกล่าวไว้ด้วย

ภาคผนวก ๒

ประกาศ.....(ชื่อหน่วยงานที่ออกประกาศ).....

เรื่อง แนวทางการปฏิบัติราชการที่รองรับชีวิตและการทำงานวิถีใหม่ใน...(ชื่อหน่วยงาน)...^๑

เพื่อให้การบริหารงานของ...(ชื่อหน่วยงาน)... สอดคล้องกับแนวทางการปฏิบัติราชการที่รองรับชีวิตและการทำงานวิถีใหม่ และเป็นการเพิ่มประสิทธิภาพการปฏิบัติงานของหน่วยงานและเจ้าหน้าที่ โดยมีรูปแบบการปฏิบัติงานที่เหมาะสมกับภารกิจ ลักษณะงานของหน่วยงาน และเทคโนโลยีที่นำมาใช้ในการปฏิบัติงาน อาศัยอำนาจตามความในมาตรา แห่ง...(ชื่อกฎหมายที่ให้อำนาจ^๒)... จึงกำหนดแนวทางการปฏิบัติราชการที่รองรับชีวิตและการทำงานวิถีใหม่สำหรับเจ้าหน้าที่ในสังกัด...(ชื่อหน่วยงาน)... ดังต่อไปนี้

๑. ในประกาศนี้

“เจ้าหน้าที่” หมายถึง ข้าราชการ ลูกจ้างประจำ พนักงานราชการ และผู้ปฏิบัติงานประเภทอื่นในสังกัด

“ผู้บังคับบัญชา” หมายถึง ผู้อำนวยการสำนัก หรือกอง หรือกลุ่มงาน

๒. ให้ผู้บังคับบัญชาพิจารณาแบ่งผู้ปฏิบัติงานในสังกัด เป็น ๒ กลุ่ม เพื่อร่วมกันกำหนดวันและช่วงเวลาการทำงานตามความเหมาะสมกับภารกิจของแต่ละหน่วยงานและหน้าที่ความรับผิดชอบของผู้ปฏิบัติงาน โดยกำหนดรูปแบบการปฏิบัติงาน ดังนี้

สำนัก/กอง/หน่วยงาน	ปฏิบัติงานในที่ตั้ง	ปฏิบัติงานนอกที่ตั้ง
หน่วยงานให้บริการประชาชน	ทุกวัน ๐๘.๓๐ น. - ๑๖.๓๐ น. ๐๙.๐๐ น. - ๑๗.๐๐ น.	-
กองบริหารทรัพยากรบุคคล	๐๘.๓๐ น. - ๑๖.๓๐ น.	ไม่เกิน ๒ วันต่อสัปดาห์
กลุ่มพัฒนาระบบบริหาร	๐๙.๐๐ น. - ๑๗.๐๐ น.	
กองกฎหมาย		ไม่เกิน ๓ วันต่อสัปดาห์

^๑ ตัวอย่างการออกประกาศเพื่อกำหนดช่วงเวลา รูปแบบ และเงื่อนไขต่าง ๆ ในการปฏิบัติงานที่รองรับชีวิตและการทำงานวิถีใหม่ ซึ่งหน่วยงานสามารถกำหนดให้แตกต่างไปจากตัวอย่างนี้ โดยพิจารณาตามความเหมาะสมของภารกิจ ลักษณะของหน่วยงาน รูปแบบการให้บริการประชาชน และเทคโนโลยีที่ใช้ในการปฏิบัติงาน

^๒ เช่น มาตรา ๓๒ หรือ มาตรา ๓๖ แห่งพระราชบัญญัติระเบียบบริหารราชการแผ่นดิน พ.ศ. ๒๕๓๔ และที่แก้ไขเพิ่มเติม

สำนัก/กอง/หน่วยงาน	ปฏิบัติงานในที่ตั้ง	ปฏิบัติงานนอกที่ตั้ง
กองงานวิชาการ		
สำนักงานเลขาธิการ	๐๗.๓๐ น. - ๑๕.๓๐ น. ๐๘.๓๐ น. - ๑๖.๓๐ น. ๐๙.๐๐ น. - ๑๗.๐๐ น.	๑ วันต่อสัปดาห์
กองสารสนเทศ	กลุ่มที่ ๑ : จันทร์ - อังคาร ๐๙.๓๐ น. - ๑๕.๓๐ น. พุธ - พฤหัสบดี ๐๘.๓๐ น. - ๑๘.๓๐ น.	ศุกร์ เวลา ๐๘.๓๐ น. - ๑๖.๓๐ น.
	กลุ่มที่ ๒ : จันทร์ - อังคาร ๐๘.๓๐ น. - ๑๘.๓๐ น. พุธ ศุกร์ ๐๙.๓๐ น. - ๑๕.๓๐ น.	พฤหัสบดี เวลา ๐๘.๓๐ น. - ๑๖.๓๐ น.

๒.๑ กรณีมีเหตุผลความจำเป็นเพื่อประโยชน์ของทางราชการ ผู้บังคับบัญชาอาจสั่งให้เจ้าหน้าที่มาปฏิบัติงานในช่วงเวลาอื่นนอกเหนือจากที่กำหนดในประกาศนี้ก็ได้

๒.๒ กรณีปฏิบัติงานนอกที่ตั้ง

๒.๒.๑ ให้ผู้บังคับบัญชาจัดทำข้อตกลงกับเจ้าหน้าที่เกี่ยวกับการปฏิบัติงานนอกที่ตั้ง โดยจัดเก็บไว้ที่หน่วยงานเพื่อเป็นหลักฐานสำหรับการตรวจสอบ และให้ผู้บังคับบัญชามอบหมายการปฏิบัติงานรายวันหรือรายสัปดาห์ โดยกำหนดเป้าหมาย ตัวชี้วัด ปริมาณงาน วิธีการสื่อสารและติดตามความก้าวหน้าตามความเหมาะสม และให้เจ้าหน้าที่ที่ปฏิบัติงานนอกที่ตั้งปฏิบัติตามข้อตกลงการปฏิบัติงานนอกที่ตั้งและให้รายงานผลการปฏิบัติงานที่ได้รับมอบหมายต่อผู้บังคับบัญชาอย่างต่อเนื่อง โดยในระหว่างช่วงเวลาปฏิบัติงานนอกที่ตั้งจะต้องสามารถติดต่อสื่อสารได้ตลอดเวลา ทั้งนี้ การปฏิบัติงานนอกที่ตั้งจะต้องมีผลสัมฤทธิ์ของงานไม่น้อยกว่าการมาปฏิบัติงานที่สำนักงาน

๒.๒.๒ ให้เจ้าหน้าที่ที่ปฏิบัติงานนอกที่ตั้งดำเนินการลงเวลาเข้าออกการปฏิบัติงานผ่านระบบการลงเวลาของหน่วยงาน โดยสามารถเข้าใช้งานได้ที่...(ชื่อเว็บไซต์)... ทั้งนี้ กรณีมีเหตุจำเป็นหรือเหตุขัดข้องที่ไม่สามารถลงเวลาปฏิบัติราชการได้ ให้รายงานผู้บังคับบัญชาทราบภายในวันดังกล่าว

๒.๒.๓ กำหนดช่วงเวลาการปฏิบัติงานนอกที่ตั้ง ตั้งแต่เวลา ๐๘.๓๐ น. ถึง ๑๖.๓๐ น. โดยจะต้องมีเวลาปฏิบัติงานไม่น้อยกว่า ๘ ชั่วโมงต่อวัน

๒.๒.๔ กรณีมีภารกิจสำคัญเร่งด่วนถูกติดตามตัว เจ้าหน้าที่ที่ปฏิบัติงานนอกที่ตั้ง ต้องพร้อมกลับมาปฏิบัติงานในที่ตั้งทันทีที่ได้รับคำสั่ง หากประสงค์จะลาทุกกรณี ให้ดำเนินการตามระเบียบที่เกี่ยวข้อง

๒.๒.๕ หากตรวจสอบพบว่า เจ้าหน้าที่ที่ปฏิบัติงานนอกที่ตั้งไม่ได้ปฏิบัติงาน ในช่วงเวลาการปฏิบัติงานที่กำหนด หรือประพฤตินั้นไม่เหมาะสม หรือก่อให้เกิดความเสียหายต่อทางราชการ จะถูกพิจารณาโทษทางวินัยตามควรแก่กรณี

ทั้งนี้ ตั้งแต่วันที่..... เป็นต้นไป

ประกาศ ณ วันที่

(ลงชื่อ)

(.....ชื่อผู้ลงนาม.....)

.....ตำแหน่ง^๓.....

^๓ ในกรณีที่เป็นผู้ได้รับมอบอำนาจให้ปฏิบัติราชการแทน/รักษาราชการแทน/รักษาการในตำแหน่ง ตามที่กฎหมายกำหนด ให้ระบุฐานะดังกล่าวไว้ด้วย

ภาคผนวก ๓

ประกาศ.....(ชื่อหน่วยงานที่ออกประกาศ).....

เรื่อง แนวทางการปฏิบัติราชการที่รองรับชีวิตและการทำงานวิถีใหม่ใน...(ชื่อหน่วยงาน)...^๑

เพื่อให้การบริหารงานของ...(ชื่อหน่วยงาน)... สอดคล้องกับแนวทางการปฏิบัติราชการที่รองรับชีวิตและการทำงานวิถีใหม่ และเป็นการเพิ่มประสิทธิภาพการปฏิบัติงานของหน่วยงานและเจ้าหน้าที่ โดยมีรูปแบบการปฏิบัติงานที่เหมาะสมกับภารกิจ ลักษณะงานของหน่วยงาน และเทคโนโลยีที่นำมาใช้ในการปฏิบัติงาน อาศัยอำนาจตามความในมาตรา แห่ง...(ชื่อกฎหมายที่ให้อำนาจ^๒)... จึงกำหนดแนวทางการปฏิบัติราชการที่รองรับชีวิตและการทำงานวิถีใหม่ในลักษณะการเหลื่อมเวลาทำงาน และการปฏิบัติงานนอกที่ต้ง ดังนี้

๑. ในประกาศนี้

“เจ้าหน้าที่” หมายถึง ข้าราชการ ลูกจ้างประจำ พนักงานราชการ และผู้ปฏิบัติงานประเภทอื่นในสังกัด

“ผู้บังคับบัญชา” หมายถึง ผู้อำนวยการสำนัก หรือกอง หรือกลุ่มงาน

๒. ให้ผู้บังคับบัญชาพิจารณาเลือกรูปแบบการปฏิบัติงานของเจ้าหน้าที่ในสังกัด โดยคำนึงถึงความเหมาะสมตามลักษณะและความจำเป็นของงาน ดังต่อไปนี้

๒.๑ การเหลื่อมเวลาการปฏิบัติงาน ให้กำหนดช่วงเวลาปฏิบัติงาน ดังต่อไปนี้

- (๑) ช่วงเวลา ๐๗.๓๐ น. - ๑๕.๓๐ น. เวลาพักกลางวัน ๑๑.๓๐ น. - ๑๒.๓๐ น.
- (๒) ช่วงเวลา ๐๘.๓๐ น. - ๑๖.๓๐ น. เวลาพักกลางวัน ๑๒.๐๐ น. - ๑๓.๐๐ น.
- (๓) ช่วงเวลา ๐๙.๓๐ น. - ๑๗.๓๐ น. เวลาพักกลางวัน ๑๒.๓๐ น. - ๑๓.๓๐ น.

๒.๒ การปฏิบัติงานนอกที่ต้ง มีรายละเอียด ดังนี้

(๑) การพิจารณาให้เจ้าหน้าที่ในสังกัดผู้ใดสามารถปฏิบัติงานนอกที่ต้ง ให้พิจารณาถึงความเหมาะสมของลักษณะงานของผู้นั้น โดยต้องเป็นงานที่กำหนดความสำเร็จของงานได้อย่างชัดเจน และ

^๑ ตัวอย่างการออกประกาศเพื่อกำหนดช่วงเวลา รูปแบบ และเงื่อนไขต่าง ๆ ในการปฏิบัติงานที่รองรับชีวิตและการทำงานวิถีใหม่ ซึ่งหน่วยงานสามารถกำหนดให้แตกต่างไปจากตัวอย่างนี้ โดยพิจารณาตามความเหมาะสมของภารกิจ ลักษณะของหน่วยงาน รูปแบบการให้บริการประชาชน และเทคโนโลยีที่ใช้ในการปฏิบัติงาน

^๒ เช่น มาตรา ๓๒ หรือ มาตรา ๓๖ แห่งพระราชบัญญัติระเบียบบริหารราชการแผ่นดิน พ.ศ. ๒๕๓๔ และที่แก้ไขเพิ่มเติม

เป็นงานที่สามารถปฏิบัติงานนอกที่ตั้งได้โดยไม่ส่งผลกระทบต่อประสิทธิภาพการทำงาน รวมทั้งควรพิจารณาความพร้อมของอุปกรณ์การปฏิบัติงานของเจ้าหน้าที่ที่จะปฏิบัติงานนอกที่ตั้งด้วย

(๒) ให้ผู้บังคับบัญชาและเจ้าหน้าที่จัดทำข้อตกลงการปฏิบัติงานร่วมกัน โดยกำหนดเป้าหมาย ตัวชี้วัดการปฏิบัติงาน วิธีการสื่อสารและติดตามความก้าวหน้า ตลอดจนรายงานผลการปฏิบัติงานนอกที่ตั้งตามแบบฟอร์มที่กำหนดต่อผู้บังคับบัญชาทุกสัปดาห์

(๓) สำหรับหน่วยงานให้บริการประชาชน ให้มีเจ้าหน้าที่ปฏิบัติงานรายวันนอกที่ตั้งไม่เกินร้อยละ ๒๐ ของจำนวนเจ้าหน้าที่ทั้งหมดในสังกัด

(๔) ในระหว่างช่วงเวลาปฏิบัติงานนอกที่ตั้ง หากเจ้าหน้าที่ที่ปฏิบัติงานนอกที่ตั้งประสงค์จะลาราชการในกรณีใด ๆ ให้ขออนุญาตต่อผู้บังคับบัญชาผ่านระบบการลาอิเล็กทรอนิกส์

(๕) เจ้าหน้าที่ที่ปฏิบัติงานนอกที่ตั้งต้องมีความพร้อมในการปฏิบัติงาน และมีช่องทางให้ผู้บังคับบัญชาและเพื่อนร่วมงานสามารถติดต่อสื่อสาร ส่งงาน หรือส่งข้อมูลได้ตลอดช่วงเวลาการทำงาน

(๖) การปฏิบัติงานนอกที่ตั้งให้คำนึงถึงประโยชน์ของทางราชการเป็นสำคัญ กรณีมีเหตุผลความจำเป็นเพื่อประโยชน์ของทางราชการ ผู้บังคับบัญชาอาจสั่งให้เจ้าหน้าที่ที่ปฏิบัติงานนอกที่ตั้งเข้าปฏิบัติงานในที่ตั้งในบางวันหรือบางช่วงเวลานอกเหนือจากที่กำหนดได้ ทั้งนี้ หากตรวจสอบพบว่าเจ้าหน้าที่ปฏิบัติงานนอกที่ตั้งผู้ใดไม่ได้ปฏิบัติงานจริงตามที่แจ้งไว้ ถือว่ามีความผิดวินัยอย่างร้ายแรง

๓. กำกับติดตาม ให้คำปรึกษาและแนะนำเจ้าหน้าที่ในสังกัดให้มีผลสัมฤทธิ์ของการปฏิบัติงานตามเป้าหมายภายในระยะเวลาที่กำหนด โดยใช้เทคโนโลยีสนับสนุนในการปฏิบัติงาน เช่น การรายงานความคืบหน้าการทำงานรายวันผ่านแอปพลิเคชันไลน์ (LINE) และการปฏิบัติงานร่วมกันผ่าน Google G Suite เป็นต้น

ทั้งนี้ ตั้งแต่วันที่..... เป็นต้นไป

ประกาศ ณ วันที่

(ลงชื่อ)

(.....ชื่อผู้ลงนาม.....)

.....ตำแหน่ง.....

^๓ ในกรณีที่เป็นผู้ได้รับมอบอำนาจให้ปฏิบัติราชการแทน/รักษาราชการแทน/รักษาการในตำแหน่ง ตามที่กฎหมายกำหนด ให้ระบุฐานะดังกล่าวไว้ด้วย



ภาคผนวก ๔

ข้อตกลงการปฏิบัติงานระหว่างการปฏิบัติงานนอกที่ตั้ง
ระหว่างผู้บังคับบัญชาและเจ้าหน้าที่ในสังกัด.....(ชื่อหน่วยงาน).....^๑

สำนัก/กอง/กลุ่มงาน.....

ชื่อ-สกุล..... ตำแหน่ง.....

ข้อตกลงการปฏิบัติงานตั้งแต่วันที่..... ถึงวันที่.....

รูปแบบการปฏิบัติงาน..... (ระบุรูปแบบการปฏิบัติงานตามที่หน่วยงานประกาศ).....

ช่วงเวลาปฏิบัติงานนอกที่ตั้ง..... (ระบุเดือน).....

^๑ ตัวอย่างข้อตกลงการปฏิบัติงานระหว่างการปฏิบัติงานนอกที่ตั้ง ซึ่งหน่วยงานสามารถกำหนดให้แตกต่างไปจากตัวอย่างนี้ โดยพิจารณาตามความเหมาะสมของภารกิจ ลักษณะของหน่วยงาน รูปแบบการให้บริการประชาชน เทคโนโลยีที่ใช้ในการปฏิบัติงาน และการรักษาวิสัยของผู้ปฏิบัติงานระหว่างการปฏิบัติงานนอกที่ตั้ง

สัปดาห์ที่ ๑	สัปดาห์ที่ ๒	สัปดาห์ที่ ๓	สัปดาห์ที่ ๔
<input type="checkbox"/> จันทร์ <input type="checkbox"/> เสาร์ <input type="checkbox"/> อังคาร <input type="checkbox"/> อาทิตย์ <input type="checkbox"/> พุธ <input type="checkbox"/> พฤหัสบดี <input type="checkbox"/> ศุกร์	<input type="checkbox"/> จันทร์ <input type="checkbox"/> เสาร์ <input type="checkbox"/> อังคาร <input type="checkbox"/> อาทิตย์ <input type="checkbox"/> พุธ <input type="checkbox"/> พฤหัสบดี <input type="checkbox"/> ศุกร์	<input type="checkbox"/> จันทร์ <input type="checkbox"/> เสาร์ <input type="checkbox"/> อังคาร <input type="checkbox"/> อาทิตย์ <input type="checkbox"/> พุธ <input type="checkbox"/> พฤหัสบดี <input type="checkbox"/> ศุกร์	<input type="checkbox"/> จันทร์ <input type="checkbox"/> เสาร์ <input type="checkbox"/> อังคาร <input type="checkbox"/> อาทิตย์ <input type="checkbox"/> พุธ <input type="checkbox"/> พฤหัสบดี <input type="checkbox"/> ศุกร์

วิธีการติดต่อสื่อสาร โทรศัพท์ ระบุ E-mail ระบุ

อื่น ๆ ระบุ

วิธีการติดตามงาน (ควรรระบุทั้งรูปแบบและระยะเวลาในการติดตามงาน)

ภารกิจหลักที่รับผิดชอบ

ลำดับ	ภารกิจ/งานที่ได้รับมอบหมาย	เป้าหมาย/ผลผลิตที่คาดหวัง/ตัวชี้วัด/ กำหนดเวลาแล้วเสร็จ	ระยะเวลา ดำเนินการ	ผู้รับผิดชอบร่วม (ถ้ามี)	หมายเหตุ

ผู้ปฏิบัติงานจะต้องปฏิบัติตามข้อตกลงการปฏิบัติงานระหว่างการปฏิบัติงานนอกที่ตั้ง ดังนี้

- ๑) แสดงความรับผิดชอบต่อการทำงานตามเป้าหมายที่หน่วยงานกำหนดและผลผลิตที่ได้รับมอบหมาย

- ๒) เลือกปฏิบัติงานในสถานที่ที่มีความเหมาะสม และต้องพร้อมให้ผู้บังคับบัญชาติดต่อสื่อสารได้ตลอดช่วงระยะเวลาดังกล่าว รวมถึงพร้อมเข้าร่วมประชุมในเรื่องสำคัญเร่งด่วน หรือพร้อมกลับมาปฏิบัติงานในที่ตั้งตามวันและเวลาที่ผู้บังคับบัญชากำหนด
- ๓) ปฏิบัติและดำรงตนอย่างเหมาะสมกับภาระหน้าที่ที่ได้รับมอบหมาย มีวินัยและจริยธรรมในการปฏิบัติหน้าที่ตามพระราชบัญญัติระเบียบข้าราชการพลเรือน พ.ศ. ๒๕๕๑
- ๔) หากผู้ปฏิบัติงานไม่ปฏิบัติตามข้อตกลงนี้โดยไม่มีเหตุอันสมควร ให้ผู้บังคับบัญชาสั่งให้กลับมาปฏิบัติงานในที่ตั้งได้ทันที และพิจารณาดำเนินการทางวินัยตามสมควรแก่กรณี

ลงชื่อ.....(ข้าราชการ/เจ้าหน้าที่).....

(.....)

ตำแหน่ง.....

วันที่.....

ลงชื่อ.....(ผู้บังคับบัญชา).....

(.....)

ตำแหน่ง.....

วันที่.....

ภาคผนวก ๕

รายงานผลการปฏิบัติงานระหว่างการปฏิบัติงานนอกที่ตั้ง
สำหรับข้าราชการและเจ้าหน้าที่ในสังกัด.....(ชื่อหน่วยงาน)

สำนัก/กอง/กลุ่มงาน.....

ชื่อ-สกุล..... ตำแหน่ง.....

ข้อตกลงการปฏิบัติงานตั้งแต่วันที่..... ถึงวันที่.....

รูปแบบการปฏิบัติงาน.....

วิธีการติดต่อสื่อสารที่ใช้ โทรศัพท์ ระบุ..... E-mail ระบุ.....

อื่น ๆ ระบุ.....

ลำดับ	ภารกิจ/งานที่ได้รับมอบหมาย	เป้าหมาย/ผลผลิตที่คาดหวัง/ตัวชี้วัด	ผลงานที่ปฏิบัติจริง	ระยะเวลาดำเนินการ

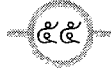

ปัญหา/อุปสรรคของผู้ปฏิบัติงาน

.....
.....

ข้อเสนอแนะของผู้ปฏิบัติงาน

.....
.....
.....

ลงชื่อ.....(ข้าราชการ/เจ้าหน้าที่).....

(.....)

ตำแหน่ง.....

วันที่.....

ความเห็นของผู้บังคับบัญชา

.....
.....

ลงชื่อ.....(ผู้บังคับบัญชา).....

(.....)

ตำแหน่ง.....

วันที่.....

ภาคผนวก ๖

สรุปการถอดบทเรียนการบริหารงานบุคคลของส่วนราชการในช่วงสถานการณ์ COVID-19

สำนักงาน ก.พ. ได้สัมภาษณ์ข้อมูลเชิงลึก เรื่อง “ถอดบทเรียนการบริหารงานบุคคลของส่วนราชการในช่วงสถานการณ์ COVID-19” เพื่อใช้ประกอบการพัฒนาแนวทางการปฏิบัติราชการที่รองรับชีวิตและการทำงานวิถีใหม่ โดยได้สัมภาษณ์ผู้แทนส่วนราชการ ระหว่างวันที่ ๓๐ มีนาคม ๒๕๖๕ ถึงวันที่ ๑ เมษายน ๒๕๖๕ จำนวนทั้งสิ้น ๖ หน่วยงาน ซึ่งแบ่งตามลักษณะภารกิจของหน่วยงาน ๓ ประเภท ได้แก่ ภารกิจการจัดทำนโยบายหรือสนับสนุนการดำเนินการภาครัฐ ภารกิจให้บริการหรืออำนวยความสะดวกประชาชน และภารกิจที่มีลักษณะเฉพาะ ประกอบด้วย สำนักงานคณะกรรมการกฤษฎีกา สำนักงานคณะกรรมการพัฒนาระบบราชการ กรมสรรพากร กรมการขนส่งทางบก กรมวิทยาศาสตร์บริการ และกรมราชทัณฑ์ สรุปสาระสำคัญได้ ดังนี้

๑. สำนักงานคณะกรรมการกฤษฎีกา

๑.๑ การมอบหมายและสั่งการให้ผู้ปฏิบัติงานทำงานที่บ้าน

- ตั้งแต่เริ่มเกิดสถานการณ์ COVID-19 ส่วนราชการได้สั่งการให้เจ้าหน้าที่ปฏิบัติงานที่บ้าน (Work From Home) ซึ่งไม่ได้จำกัดว่าจะต้องทำงานที่บ้านเท่านั้น แต่จะทำงานที่ใดก็ได้ (Work from Anywhere) โดยให้เจ้าหน้าที่มาปฏิบัติงานในสถานที่ตั้ง (On-site) เท่าที่จำเป็นเท่านั้น ซึ่งเป็นลักษณะงานที่จำเป็นต้องใช้เอกสารประกอบการดำเนินการ อาทิ เจ้าหน้าที่ที่ปฏิบัติงานด้านสารบรรณ เจ้าหน้าที่ที่ปฏิบัติงานด้านการเงิน โดยในระยะแรก ได้ทดลองดำเนินการควบคู่ไปกับการค้นหาสภาพปัญหา (Pain Point) เพื่อปรับเปลี่ยนการดำเนินการให้ดียิ่งขึ้น โดยการนำเทคโนโลยีมาช่วยเสริมและปรับเปลี่ยนวิธีการทำงาน แล้วจึงสั่งการให้ปฏิบัติงานที่บ้านผ่านแอปพลิเคชันไลน์ (LINE) ในกลุ่มภายในหน่วยงาน

- การทำงานและการลงเวลาปฏิบัติราชการในระยะแรก ส่วนราชการได้ดำเนินการผ่าน Microsoft Teams แต่ค้นพบปัญหาในการปฏิบัติงานจริงเนื่องจากทักษะการใช้ดิจิทัล (Digital Literacy) ของบุคลากรมีความหลากหลาย ประกอบกับฟังก์ชัน (Function) ของเครื่องมือไม่สอดคล้องกับความต้องการ จึงได้มีการปรับปรุงอย่างต่อเนื่อง และในปัจจุบันได้เปลี่ยนเครื่องมือสำหรับการลงเวลาปฏิบัติราชการเป็นดำเนินการผ่านแอปพลิเคชันไลน์กลุ่มทางการ (LINE OFFICIAL) เนื่องจากเป็นแอปพลิเคชันที่เจ้าหน้าที่ทุกคนสามารถเข้าถึงได้ทุกที่ทุกเวลา และส่วนราชการ ยังได้พัฒนาเครื่องมือเสริมต่าง ๆ ให้บุคลากรอย่างสม่ำเสมอ อาทิ ระบบนามสงเคราะห์ ซึ่งช่วยให้ผู้ปฏิบัติงานสามารถค้นหาชื่อ - สกุล ตำแหน่ง และข้อมูลการติดต่อของบุคลากรในหน่วยงานได้อย่างรวดเร็ว รวมไปถึงสามารถจองรถ การแจ้งปัญหาการใช้งานอาคารสถานที่ หรือแจ้งปัญหาด้านระบบสารสนเทศ ซึ่งเจ้าหน้าที่จะต้องให้บริการได้ภายใน ๑๕ นาทีหลังจากได้รับแจ้ง

- ทั้งนี้ จากการใช้งานแอปพลิเคชันไลน์กลุ่มทางการ (LINE OFFICIAL) พบว่า มีข้อดีคือ ผู้ปฏิบัติงานสามารถลงเวลาเริ่มงาน (Check – In) และ ลงเวลาเลิกงาน (Check – Out) ผ่านทางโทรศัพท์มือถือได้อย่างรวดเร็ว โดยระบบจะระบุพิกัดที่อยู่ขณะเช็คอินจาก GPS ได้โดยอัตโนมัติ รวมถึงเป็นการเช็คอินแบบ Real Time เพราะผู้ปฏิบัติงานต้องถ่ายภาพจากกล้องหน้าในการยืนยันตัวตน ซึ่งผู้ดูแลระบบ หรือผู้บังคับบัญชาสามารถตรวจสอบข้อมูลต่าง ๆ ย้อนหลังได้ แต่อาจมีข้อจำกัดอยู่บ้าง คือ ข้าราชการชั้นผู้น้อยอาจมีโทรศัพท์มือถือที่ไม่มีกล้องหน้า ทำให้ต้องแก้ปัญหาโดยการถ่ายภาพกับกระจกแทน

- นอกจากนี้ ยังมีข้อตกลงกันว่า การลงเวลาเข้างาน (Check – In) หมายถึง ผู้ปฏิบัติงานจะต้องพร้อมทำงานและมีความพร้อมให้สามารถติดต่อสื่อสารได้นับตั้งแต่ที่ได้ลงเวลา ซึ่งผู้ปฏิบัติงานสามารถเข้างานเวลาไหน และที่ไหนก็ได้ตามความต้องการ โดยให้นับชั่วโมงการทำงานจนครบ ๘ ชั่วโมง จึงจะสามารถ Check Out เพื่อเลิกงานได้ ซึ่งจากการดำเนินการที่ผ่านมา ไม่พบว่ามีเจ้าหน้าที่ทำน้าเิดลงเวลาเข้างาน (Check – In) เกินกว่าเวลา ๐๘.๓๐ น. ทำให้งานมีความต่อเนื่อง ไม่ติดขัด

๑.๒ การมอบหมายให้ผู้ปฏิบัติงานทำงานที่บ้านตามลักษณะงาน

ส่วนราชการ เห็นว่า ลักษณะงานภายในเกือบทั้งหมดสามารถทำงานที่บ้านได้ โดยอาจยกเว้น บางลักษณะงาน อาทิ พนักงานขับรถยนต์ เจ้าหน้าที่ที่ปฏิบัติงานคลัง และเจ้าหน้าที่ที่ปฏิบัติงานสารบรรณ ซึ่งได้ใช้วิธีการแบ่งผู้ปฏิบัติงานออกเป็น ๓ ทีม และสลับกันเข้ามาทำงานในที่ตั้งเพื่อลดจำนวนผู้ที่ต้องเดินทางมาหน่วยงาน หรือกรณีที่ผู้ปฏิบัติงานมีเหตุผลความจำเป็นที่ต้องมาทำงานในที่ตั้ง อาทิ การจัดประชุมแบบผสมผสานระหว่างการจัดประชุมในที่ตั้งกับการประชุมผ่านสื่ออิเล็กทรอนิกส์ โดยในปัจจุบัน (ณ เดือน มีนาคม ๒๕๖๕) มีผู้มาปฏิบัติงานในที่ตั้งไม่เกินร้อยละ ๑๐ ของจำนวนบุคลากรทั้งหมด

๑.๓ การมอบหมาย กำกับ ติดตามงาน และการวัดผลรายบุคคล

มีการสั่งการ/มอบหมายงาน และเสนองานต่อผู้บังคับบัญชาทุกระดับชั้นผ่านทางระบบ OCS Smart Office โดยผู้บังคับบัญชาจะมอบหมายงานพร้อมทั้งกำหนดระยะเวลาแล้วเสร็จผ่านระบบ เพื่อให้ได้ผลสำเร็จของงานที่ชัดเจน เป็นรูปธรรม และเมื่อผู้ใต้บังคับบัญชาเสนองานผ่านระบบ OCS Smart Office ด้วยการส่งไฟล์งานพร้อมแนบลายเซ็นของผู้มีอำนาจลงนาม ระบบจะบันทึกเวลาที่ส่งงานให้อัตโนมัติ และยังสามารถนำไปใช้ประกอบการพิจารณาประเมินผลการปฏิบัติงานได้อีกด้วย โดยไม่ได้มีการมอบหมายงานหรือกลไกอื่นใดเพิ่มเติมเป็นกรณีเฉพาะหรือเป็นพิเศษสำหรับการปฏิบัติงานที่บ้าน และในอนาคตอาจพัฒนาระบบให้ผู้บังคับบัญชาสามารถให้คะแนนความพึงพอใจต่องานของผู้ใต้บังคับบัญชาได้ด้วย

๑.๔ การพัฒนาทักษะและสมรรถนะของผู้ปฏิบัติงาน

ส่วนราชการให้ความสำคัญต่อการพัฒนาทักษะของบุคลากร โดยเฉพาะอย่างยิ่ง ผู้ปฏิบัติงานในสายงานสนับสนุนที่มีความจำเป็นต้องได้รับการปรับทักษะใหม่ ๆ และเรียนรู้ทักษะเพิ่มเติม เพื่อให้สามารถปรับตัวเข้ากับสถานการณ์ปัจจุบันที่มีการรับ – ส่งเอกสารน้อยลง อาทิ เจ้าหน้าที่ธุรการซึ่งได้รับมอบหมายให้ปฏิบัติงานที่บ้าน อาจเลือกเรียนเพิ่มทักษะในการออกแบบ ตัดต่อวิดีโอ ดีไซน์กราฟิก

เพื่อช่วยงานด้านอื่น ๆ อาทิ จัดทำเอกสารเผยแพร่ประชาสัมพันธ์ Infographic ให้กับหน่วยงาน หรือเน้นการทำงานในส่วนของการประสานงานให้มากขึ้น

๑.๕ การกำกับติดตามให้ผู้ปฏิบัติงานรักษาวินัย

ส่วนราชการเชื่อมั่นว่าเจ้าหน้าที่ที่มีความรับผิดชอบสูง มีวินัย จึงไม่มีการออกกฎเกณฑ์ข้อบังคับใด ๆ เป็นการเฉพาะ และมุ่งให้ความสำคัญกับประสิทธิภาพการทำงาน เน้นการตรวจสอบผลผลิตและผลลัพธ์ในการปฏิบัติงาน มากกว่าการมุ่งเน้นติดตามในช่วงเวลาทำงานหรือการรักษาวินัยในการเข้าออกงาน โดยในช่วงที่ผ่านมา ส่วนราชการไม่พบว่ามึกรณีที่เจ้าหน้าที่กระทำความผิดวินัยหรือปฏิบัติผิดไปจากแบบแผนที่พึงปฏิบัติแต่อย่างใด

๑.๖ การดูแลคุณภาพชีวิต

ส่วนราชการได้ประสานงานกับกรมบัญชีกลาง เพื่อขอใช้งบประมาณในการจัดซื้อซิมีโทรศัพท์มือถือเพื่อใช้งานอินเทอร์เน็ตเพื่อช่วยเหลือข้าราชการชั้นผู้น้อยในการปฏิบัติงานที่บ้าน และมีการปรับลดการจัดซื้อคอมพิวเตอร์ตั้งโต๊ะโดยเปลี่ยนเป็นจัดซื้อคอมพิวเตอร์แบบพกพาแทน เพื่อสนับสนุนเครื่องมือ/อุปกรณ์การทำงานให้แก่บุคลากร โดยเน้นการจัดซื้อให้กับข้าราชการชั้นผู้น้อยก่อน

๑.๗ เทคโนโลยีสารสนเทศที่ช่วยในการบริหารงานบุคคล

ส่วนราชการมีการใช้ระบบเทคโนโลยีสนับสนุนในการปฏิบัติงานและการบริหารงานบุคคล ดังนี้

- ระบบ OCS Smart Office เพื่อการเสนองาน ส่งงาน ตรวจสอบงาน สั่งการและมอบหมายงาน ตลอดจนติดตามงาน
- ระบบ Microsoft Teams เพื่อใช้ในการประชุม/อบรมผ่านสื่ออิเล็กทรอนิกส์
- แอปพลิเคชันไลน์กลุ่มทางการ (LINE OFFICIAL) เพื่อการลงเวลาปฏิบัติราชการ
- อีเมล Microsoft Teams และแอปพลิเคชันไลน์ (LINE) เพื่อการติดต่อประสานงานภายในของเจ้าหน้าที่ส่วนราชการ

๑.๘ ปัญหาและอุปสรรคในการดำเนินการด้านการบริหารงานบุคคล

ส่วนราชการยังคงมีความกังวลกรณีข้าราชการใหม่ที่บรรจุเข้ารับราชการในช่วงสถานการณ์ COVID-19 ซึ่งเป็นช่วงเวลาที่รูปแบบการทำงานได้มีการเปลี่ยนแปลงไปแล้ว อาจส่งผลให้ขาดความใกล้ชิดกับหน่วยงาน ขาดปฏิสัมพันธ์ไม่มีโอกาสได้พบปะเพื่อนร่วมงาน หรือขาดการสร้างความสัมพันธ์แบบตัวต่อตัว

๒. สำนักงานคณะกรรมการพัฒนาระบบราชการ

๒.๑ การมอบหมายและสั่งการให้ผู้ปฏิบัติงานทำงานที่บ้าน

ส่วนราชการมีการออกประกาศที่เป็นทางการอย่างสม่ำเสมอ ซึ่งมีทั้งแบบให้รายละเอียดหรือหลักในการปฏิบัติและแบบ Infographic ผ่านแอปพลิเคชันไลน์ (LINE) เพื่อความรวดเร็วในการสื่อสารและเพื่อความคล่องตัวตามสถานการณ์ ในปัจจุบันมีการสั่งให้ปฏิบัติงานที่บ้านร้อยละ ๑๐๐ ไปจนถึงวันที่ ๓๐ เมษายน ๒๕๖๕ โดยมีระบบการลงเวลาแบบยืดหยุ่น คือ สามารถลงเวลาเข้างานเวลาใดก็ได้ผ่าน Website ตั้งแต่เวลา ๐๖.๐๐ น. – ๑๐.๐๐ น. และนับชั่วโมงการทำงานให้ครบ ๘ ชั่วโมงต่อวัน

๒.๒ การมอบหมายให้ผู้ปฏิบัติงานทำงานที่บ้านตามลักษณะงาน

- ให้อำนาจรองเลขาธิการเป็นผู้กำหนดจำนวนผู้ปฏิบัติงาน โดยให้อำนาจการแต่ละกอง/สำนักงาน/กลุ่ม/ภารกิจ จัดเจ้าหน้าที่ปฏิบัติงานที่สำนักงาน
- แบ่งเจ้าหน้าที่เป็น ๒ ทีม คือ ทีม A และ ทีม B โดยให้สลับกันเข้าสำนักงานสัปดาห์ละ ๑ ทีม ตามวันที่กำหนดไว้ และสามารถเข้าสำนักงานเพิ่มเติมในวันอื่นได้ตามที่ผู้อำนวยการพิจารณา โดยผู้ที่เข้าปฏิบัติงานในสำนักงานทุกคนจะต้องตรวจ ATK สัปดาห์ละ ๑ ครั้ง และรายงานให้อำนาจการกองทราบก่อนเข้าสำนักงาน
- ส่วนราชการได้มีการติดตั้งเครื่อง Scanner ให้ที่บ้านของเจ้าหน้าที่ที่ปฏิบัติงานสารบรรณให้อำนวยความสะดวกในการทำงานที่บ้าน และให้ Messenger รับ - ส่งเอกสาร วันละ ๑ รอบ ตามเวลาที่กำหนด

๒.๓ การมอบหมาย กำกับ ติดตามงาน และการวัดผลรายบุคคล

ส่วนราชการได้ปรับเปลี่ยนการมอบหมายงานจากอดีตที่แต่ละกองจัดทำตัวชี้วัดมาเสนอผู้บริหารก่อนรอบประเมิน เป็นให้แต่ละกองจัดทำตัวชี้วัดหรือแผนการทำงานรายสัปดาห์ แล้วใช้ถ่ายทอดแผนการทำงานสู่ตัวเจ้าหน้าที่ โดยแต่ละกองจะต้องรายงานความคืบหน้าการทำงานรายสัปดาห์ต่อฝ่ายบริหารในทุกวันพฤหัสบดี โดยปัจจุบันมีการทดลองนำร่องใช้ Dashboard ในการรายงานผลของแต่ละกอง นอกจากนี้หัวหน้าส่วนราชการมีการพบปะพูดคุยกับทุกกองเพื่อนำเสนอว่าภายในปีนี้แต่ละกองจะดำเนินการในเรื่องใดบ้าง ก่อนรายงานผลให้ฝ่ายบริหารทราบ

๒.๔ การพัฒนาทักษะและสมรรถนะของผู้ปฏิบัติงาน

ตั้งแต่เริ่มสถานการณ์ COVID-19 ส่วนราชการได้กำหนดให้การเรียน E - Learning เป็นหนึ่งในตัวชี้วัด โดยหลักสูตรภาคบังคับ คือ การอบรม PMQA ที่บุคลากรทุกคนจะต้องสอบผ่าน ในปีถัดมา ได้มีการจัดหลักสูตรออนไลน์ที่เหมาะสมต่อผู้เรียนในแต่ละระดับ และในปีนี้ ส่วนราชการเปิดให้บุคลากรได้เลือกหลักสูตรด้วยตนเอง ผ่านการประเมินแบบทดสอบเพื่อหาหลักสูตรที่เหมาะสมและทักษะที่ควรมี เพื่อกำหนดแนวทางการพัฒนาตนเอง ก่อนส่งข้อมูลไปหาหัวหน้างานเพื่ออนุมัติให้เรียนในหลักสูตรดังกล่าวภายในระยะเวลาที่กำหนด นอกจากนี้ ยังมีการจัดกิจกรรม KM เดือนละ ๒ ครั้ง และทุกวันศุกร์จะมีกิจกรรม “Happy Friday”

ที่เชิญฝ่ายบริหาร ผู้อำนวยการ หรือรุ่นพี่ มาถ่ายทอดและแลกเปลี่ยนประสบการณ์หรือสอนงานให้กับข้าราชการ รวมทั้ง มีการจัดหลักสูตร Online Workshop โดยวิทยากรผู้สอนทั้งจากภายในและภายนอกหน่วยงาน เพื่อเจ้าหน้าที่ธุรการ เนื่องจากปัจจุบันการทำงานได้เปลี่ยนแปลงไป และผู้ปฏิบัติงานสายงานหลักสามารถปฏิบัติงานสนับสนุนเองได้ อาทิ การออกเลขหนังสือ ทำให้เจ้าหน้าที่ธุรการต้องปรับเพิ่มทักษะมากขึ้น อาทิ การพัฒนาทักษะด้านดิจิทัล การรับส่ง Email การใช้งานโปรแกรมต่าง ๆ การเป็นผู้ดูแลระบบห้องประชุม Zoom

๒.๕ การกำกับติดตามให้ผู้ปฏิบัติงานรักษาวินัย

มอบอำนาจให้รองเลขาธิการ และผู้อำนวยการในการกำกับดูแล แต่ไม่ได้กำหนดหรือออกกฎกติกาข้อบังคับเพิ่มเติม เนื่องจากเป็นการทำงานแบบมีความไว้วางใจต่อกัน (Trust)

๒.๖ การดูแลคุณภาพชีวิต

- หัวหน้าส่วนราชการมีมาตรการห้ามหัวหน้าส่งงานหลัง ๑๖.๓๐ น. เนื่องจากเป็นห่วงสุขภาพของบุคลากร

- ให้ความสำคัญกับการสื่อสารทั้งภายในและภายนอก และให้ความสำคัญกับบุคลากรทุกระดับ โดยมีการจัด Virtual Working Space ผ่านโปรแกรม Zoom Meeting เพื่อจำลองสำนักงานเสมือนจริง ซึ่งบุคลากรสามารถเข้ามาพูดคุยแลกเปลี่ยนทั้งเรื่องงานหรือเรื่องอื่น ๆ ได้ รวมถึงมีการจัดกิจกรรมพิเศษประจำเดือน และจัดห้องสำหรับแลกเปลี่ยนสนทนาการต่าง ๆ เช่น การจัดเวทีพูดคุยกับผู้บริหาร การออกกำลังกาย โยคะ การดูแลตนเอง เพื่อเสริมสร้างความสัมพันธ์ของคนในหน่วยงานในระหว่างการปฏิบัติงานที่บ้าน เป็นต้น

- สนับสนุนคอมพิวเตอร์พกพาให้กับบุคลากรทุกระดับในการทำงานที่บ้าน และในช่วงหลังมีการกระจายคอมพิวเตอร์พกพาไปสู่ระดับลูกจ้างด้วย

๒.๗ เทคโนโลยีสารสนเทศที่ช่วยในการบริหารงานบุคคล

- ระบบ Smart OPDC เป็นระบบเทคโนโลยีสารสนเทศหลักที่ใช้ในหน่วยงาน ประกอบด้วยระบบสารบรรณอิเล็กทรอนิกส์ การลงเวลา การลา การประเมินผล การจองรถ โดยส่วนราชการเริ่มใช้มาตั้งแต่ปี พ.ศ. ๒๕๖๐ และมีการพัฒนาปรับปรุงเสริมส่วนขยาย (Plug In) เพื่อตอบสนองความต้องการของส่วนราชการอยู่ตลอด

- การประชุม/อบรมผ่านสื่ออิเล็กทรอนิกส์ช่องทางโปรแกรม Zoom

- การติดต่อประสานงานภายในของเจ้าหน้าที่ส่วนราชการผ่านแอปพลิเคชันไลน์ (LINE)

๒.๘ ปัญหาและอุปสรรคในการดำเนินการด้านการบริหารงานบุคคล

- ปัญหาด้านความผูกพันในหน่วยงาน เนื่องจากคนในหน่วยงานไม่ได้มีโอกาสพบเจอกัน ทำให้ขาดการสร้างความสัมพันธ์ระหว่างกัน โดยเฉพาะอย่างยิ่งข้าราชการใหม่ซึ่งไม่ได้มีโอกาสเข้ามาปฏิบัติงานในหน่วยงานเลย ส่วนราชการจึงต้องเร่งเสริมกิจกรรมที่ทำให้บุคลากรในการพบปะพูดคุยกัน รวมถึงการสอนงานในบางเรื่องไม่สามารถสอนงานแบบออนไลน์ได้

- ปัญหาด้านการสอบคัดเลือกโดยการสอบข้อเขียนไม่สามารถคัดเลือกออนไลน์ได้ เนื่องจากมีความยุ่งยาก ไม่คุ้มค่า และมีข้อจำกัดด้านอุปกรณ์ของผู้สมัคร

- ปัญหาด้านค่าใช้จ่ายส่วนตัวของบุคลากรเพิ่มขึ้น โดยเฉพาะค่าโทรศัพท์มือถือ

๓. กรมสรรพากร

๓.๑ การมอบหมายและสั่งการให้ผู้ปฏิบัติงานทำงานที่บ้าน

ส่วนราชการมีการออกมาตรการป้องกันการแพร่ระบาดของโรคติดเชื้อไวรัสโคโรนา ๒๐๑๙ เพื่อให้ถือปฏิบัติตามประกาศ และได้แจ้งเวียนให้ทุกภาคส่วนดำเนินการทั้งในส่วนกลางและส่วนภูมิภาค รวมทั้งมีการแต่งตั้งคณะทำงานเฉพาะกิจพิเศษบริหารสถานการณ์ COVID-19 เพื่อออกแนวทางและมาตรการต่าง ๆ ให้เป็นปัจจุบันตามความเหมาะสม โดยเจ้าหน้าที่ที่ได้รับอนุญาตให้ปฏิบัติงานที่บ้าน จะต้องจัดทำข้อตกลงการปฏิบัติงานที่บ้าน ในระบบบันทึกคำขอปฏิบัติงานนอกสถานที่ผ่านระบบ VPN Work from Home และให้จัดทำแบบมอบหมายงานสำหรับข้าราชการและเจ้าหน้าที่ที่ปฏิบัติงานนอกสถานที่ตั้งสำนักงานด้วย

๓.๒ การมอบหมายให้ผู้ปฏิบัติงานทำงานที่บ้านตามลักษณะงาน

- ระยะแรก ได้แบ่งกลุ่มบุคลากรเป็นทีม A และ B โดยให้แต่ละทีมสามารถทำงานทดแทนกันได้ และสลับกันทำงานที่บ้านหมุนเวียนกันทีมละสัปดาห์ โดยแต่ละทีมจะครอบคลุมการทำงานของทุกส่วนในหน่วยงาน แต่เนื่องจากมีบางหน่วยงานที่ไม่สามารถทำงานที่บ้านได้ โดยเฉพาะสรรพากรภาค หรือสรรพากรพื้นที่ จึงได้เปลี่ยนเป็นมอบอำนาจให้หัวหน้าหน่วยงานพิจารณาให้บุคลากรปฏิบัติงานที่บ้านตามความเหมาะสมและตามสถานการณ์การแพร่ระบาดของโรคในพื้นที่ตั้งสำนักงาน โดยการปฏิบัติงานดังกล่าวต้องไม่กระทบกับภารกิจเพื่อการให้บริการประชาชน และบุคลากรที่ต้องเข้าปฏิบัติงานในที่ที่ตั้งต้องดำเนินการตรวจหาเชื้อด้วย ATK และรายงานผลการตรวจให้หัวหน้าหน่วยงานทราบก่อนเข้าปฏิบัติงานในสำนักงานอย่างน้อยทุก ๗ วัน

- กำหนดการเหลื่อมเวลาการปฏิบัติงานออกเป็น ๓ รอบ (เริ่มทำงาน ๐๘.๓๐ น. ๐๙.๐๐ น. และ ๐๙.๓๐ น.) และเหลื่อมเวลาพักกลางวันของบุคลากร เพื่อช่วยลดความแออัด ยกเว้นงานที่ต้องให้บริการประชาชน เช่น สำนักงานสรรพากรพื้นที่สาขา ที่ต้องปฏิบัติงานตามเวลาราชการปกติ แต่หากเป็นสำนักงานสรรพากรพื้นที่สาขาที่มีขนาดเล็กก็ไม่สามารถปฏิบัติงานที่บ้านได้ เนื่องจากเจ้าหน้าที่มีจำนวนน้อย (๑ - ๓ คน) จึงจำเป็นต้องเข้ามาปฏิบัติงานในที่ทำการทุกวัน เป็นต้น

๓.๓ การมอบหมาย กำกับ ติดตามงาน และการวัดผลรายบุคคล

ส่วนราชการมีการปรับปรุงแบบการมอบหมายงาน การเสนองาน การประชุม การติดตามผลการดำเนินงาน ผ่านระบบอิเล็กทรอนิกส์ เช่น LINE@ , e-mail , Zoom และ Microsoft Teams รวมถึงลงนามทางอิเล็กทรอนิกส์ และกำหนดการติดต่อสื่อสาร ผ่าน LINE@ , e-mail และโทรศัพท์ นอกจากนี้ยังได้

กำหนดแนวทางปฏิบัติขณะทำงานเฉพาะกิจพิเศษบริหารสถานการณ์ COVID-19 ที่ ๒/๒๕๖๔๓ เรื่อง มาตรการและการเฝ้าระวังการระบาดของโรคติดเชื้อไวรัสโคโรนา ๒๐๑๙ (COVID-19) (ฉบับที่ ๒) ลงวันที่ ๒๔ มีนาคม พ.ศ. ๒๕๖๓ ข้อ ๓.๑ การเตรียมความพร้อม ดังนี้

๑) ให้เจ้าหน้าที่สำรองข้อมูล และจัดแฟ้มเอกสารให้พร้อมต่อการส่งมอบ หรือนำกลับไปทำงานในสถานที่พัก

๒) ให้หัวหน้าหน่วยงานสำรวจงานที่อยู่ระหว่างดำเนินการตามแบบฟอร์มของส่วนราชการ โดยพิจารณาจำแนกงานออกเป็น ๒ ประเภท และกำหนดแนวปฏิบัติเพื่อมอบหมายและติดตามงาน ได้แก่

(๑) งานสำคัญเร่งด่วน กำกับให้เจ้าหน้าที่ผู้รับผิดชอบดำเนินการให้แล้วเสร็จ โดยเร็ว ตามกำหนดเวลา รวมถึงกำหนดให้มีผู้รับผิดชอบสำรองในกรณีที่ผู้รับผิดชอบหลักติดโควิด

(๒) งานสำคัญไม่เร่งด่วน กำหนดให้มีผู้รับผิดชอบ และดำเนินการตามปกติ หากมีกรณีฉุกเฉินให้ชะลอ หรือเลื่อนเวลาดำเนินการ ให้หัวหน้างานกำหนดเจ้าหน้าที่รับ - ส่งเอกสารระหว่างหน่วยงานกับที่พักรองเจ้าหน้าที่

๓) เจ้าหน้าที่ที่จะทำงานที่บ้านจะต้องขออนุมัติผู้บังคับบัญชาผ่านระบบ รวมถึงมีระบบการลงเวลาเข้างาน - ออกงาน (Check In Check Out) และจะต้องรายงานผลการปฏิบัติงานที่บ้านต่อผู้บังคับบัญชาผ่านแบบฟอร์มการรายงานผลเมื่อสิ้นสุดการทำงานที่บ้าน เพื่อนำมาประกอบการพิจารณาการประเมินผลด้วย

๔) ตั้งกลุ่ม LINE@ ของแต่ละหน่วยงาน เพื่อใช้ในการติดต่อสื่อสาร มอบหมายและติดตามงาน

๕) ปรับรูปแบบการรับ - ส่งเอกสาร รวมถึงการเสนองานตามสายการบังคับบัญชา จากกระดาษ เป็นระบบอิเล็กทรอนิกส์ เช่น ระบบจดหมายอิเล็กทรอนิกส์ (e-mail), LINE@, ระบบสารบรรณอิเล็กทรอนิกส์

๓.๔ การพัฒนาทักษะและสมรรถนะของผู้ปฏิบัติงาน

ปรับรูปแบบการฝึกอบรม เป็น Online ผ่าน Facebook Live : “กรมสรรพากร” และ “RD News Update”, โรงเรียนสรรพากร และ YouTube มีหลักสูตรต่าง ๆ ให้ได้เรียนรู้ในช่วงที่ทำงานที่บ้าน ซึ่งแบ่งหลักสูตรตามระดับชั้นจนถึงระดับบริหาร

๓.๕ การติดตามและการรักษาวินัย

กำหนดให้ผู้ปฏิบัติงานสามารถติดต่อได้ตลอดระยะเวลาที่ทำงานที่บ้าน ให้อำนาจหัวหน้าหน่วยงานมีหน้าที่กำกับดูแลคนในหน่วยงาน เมื่อมีกรณีที่ทำผิดวินัย ให้ดำเนินการรายงานตามสายงาน การบังคับบัญชา

๓.๖ การดูแลคุณภาพชีวิต

- สนับสนุนอุปกรณ์การปฏิบัติงานเพื่อให้บุคลากรยืมไปใช้ระหว่างปฏิบัติงานที่บ้าน เช่น คอมพิวเตอร์แบบพกพา เครื่องแท็บเล็ต เป็นต้น
- จัดสรรหน้ากากอนามัย เจลแอลกอฮอล์ และให้ชุดตรวจ ATK เพื่อความปลอดภัยแก่บุคลากรทั่วประเทศสัปดาห์ละ ๑ ชุด

๓.๗ เทคโนโลยีสารสนเทศที่ช่วยในการบริหารงานบุคคล

- พัฒนาระบบงานบนเครือข่าย Intranet ให้สามารถเปิดใช้งานที่บ้านผ่านระบบ VPN Work from Home โดยกำหนดสิทธิ์การใช้งานผ่าน Username/ Password แบบ 2 Factor Authentication เพื่อให้เจ้าหน้าที่สามารถเข้าใช้ผ่านระบบงานต่าง ๆ บนเครือข่าย Intranet ได้
- ให้เจ้าหน้าที่กรมสรรพากรทุกคนสำรวจ และประเมินตนเองผ่านระบบรายงานเพื่อป้องกัน ความเสี่ยงการติดเชื้อ COVID-19 (ระบบรายงานฯ COVID-19) ทุกวัน
- การติดต่อประสานงานภายในของเจ้าหน้าที่ส่วนราชการ และการจัดประชุมผ่านระบบ Microsoft Teams

๓.๘ ปัญหาและอุปสรรคในการดำเนินการด้านการบริหารงานบุคคล

- ปัญหาการไม่สามารถปฏิบัติตามภารกิจหลักของการบริหารงานบุคคลให้ได้ตามเป้าหมายในเวลาที่กำหนด เช่น การสรรหาข้าราชการบรรจุ ซึ่งต้องมีการเลื่อนกำหนดวันและเวลาการสอบสำหรับการคัดเลือกบุคคลเพื่อเข้ารับการประเมินเพื่อแต่งตั้งให้ดำรงตำแหน่งต่าง ๆ ส่งผลให้เกิดปัญหาในการบริหารอัตรากำลังภายในส่วนราชการ
- ปัญหาด้านการพัฒนาที่ต้องมีการปรับเปลี่ยนรูปแบบการอบรมจากการอบรมในห้องเรียนเป็นอบรมแบบออนไลน์ มักเกิดปัญหาสำหรับการอบรมที่ต้องฝึกปฏิบัติที่อาจจะไม่ได้ประสิทธิภาพเท่าที่ควร รวมไปถึงมีค่าใช้จ่ายเพิ่มมากขึ้นเพื่อออกแบบหลักสูตร ผลิตสื่อการเรียนการสอนหรือวิธีการนำเสนอที่น่าสนใจมากยิ่งขึ้น

๔. กรมการขนส่งทางบก

๔.๑ การมอบหมายและสั่งการให้ผู้ปฏิบัติงานทำงานที่บ้าน

ส่วนราชการมีการออกแนวทางการปฏิบัติราชการในสถานการณ์การแพร่ระบาดของโรคติดเชื้อไวรัสโคโรนา ๒๐๑๙ โดยการออกประกาศ และได้แจ้งเวียนให้ทุกหน่วยงานพิจารณาการเหลื่อมเวลาการทำงานและเวลาพักกลางวัน เพื่อลดความหนาแน่นของการเดินทางโดยระบบขนส่งสาธารณะและการใช้บริการร้านอาหารภายในส่วนราชการ โดยให้หัวหน้าหน่วยงานภายในพิจารณาสั่งการให้บุคลากรปฏิบัติงานภายในที่พัก และให้มีการกำหนดเป้าหมายการทำงานเป็นรายวันหรือรายสัปดาห์ตามความเหมาะสมของลักษณะงาน เพื่อไม่ให้เกิดความเสียหายต่องานประจำ ทั้งนี้ ให้หน่วยงานทำแผนการเหลื่อมเวลา

การทำงาน แผนการปฏิบัติงานภายในที่พัก และรายงานผลการปฏิบัติตามแผนดังกล่าวต่ออธิบดีทุกสัปดาห์ นอกจากนี้ ส่วนราชการยังได้ออกหนังสือเวียนภายในเพื่อชักจูงแนวทางการเหลื่อมเวลาการทำงานและการปฏิบัติงานภายในที่พักเป็นระยะ

๔.๒ การมอบหมายให้ผู้ปฏิบัติงานทำงานที่บ้านตามลักษณะงาน

มอบหมายให้หัวหน้าหน่วยงานระดับต่ำกว่ากรมพิจารณาและมอบหมายให้บุคลากรทำงานที่บ้าน สำหรับบางลักษณะงาน อาทิ งานตรวจสอบภายใน กลุ่มพัฒนาระบบบริหาร งานที่ไม่มีลักษณะต่อเนื่อง และงานที่ไม่มีผู้รับบริการทั้งภายในและภายนอกมาติดต่อ

๔.๓ การมอบหมาย กำกับ ติดตามงาน และการวัดผลรายบุคคล

ส่วนราชการมอบหมายให้ผู้บังคับบัญชามอบหมายการปฏิบัติงานเป็นรายวันหรือรายสัปดาห์ และกำหนดเป้าหมาย ผลผลิต ตัวชี้วัดการทำงาน ระบบวิธีการสื่อสาร ติดตาม ประเมินความก้าวหน้าตามความเหมาะสมของลักษณะงาน ปริมาณงาน และตามสถานการณ์ในแต่ละจังหวัด โดยให้หน่วยงานที่มีการปฏิบัติงาน ณ ที่พักอาศัย จัดทำแผนการปฏิบัติงานภายในที่พัก โดยจัดเก็บไว้ที่หน่วยงานเพื่อเป็นหลักฐานสำหรับการตรวจสอบ และให้รายงานผ่านเว็บไซต์กองการเจ้าหน้าที่ มีการควบคุมเวลาปฏิบัติงานของเจ้าหน้าที่ที่ได้รับมอบหมายให้ปฏิบัติงานภายในที่พัก ผู้ได้รับมอบหมายให้ปฏิบัติงานภายในที่พักให้ดำเนินการลงเวลาเข้าออกการปฏิบัติงานผ่านระบบสารสนเทศทรัพยากรบุคคลระดับกรม (DPIS) สำหรับงานให้บริการประชาชน ให้หัวหน้าหน่วยงานพิจารณาดำเนินการตามแผนบริหารความต่อเนื่อง (Business Continuity Plan : BCP) ของกรมการขนส่งทางบก และตามข้อสั่งการของผู้ว่าราชการจังหวัด ตามความเหมาะสมและความจำเป็นของแต่ละพื้นที่ เพื่อไม่ให้มีผลกระทบต่อการทำธุรกรรมของประชาชน

๔.๔ การพัฒนาทักษะและสมรรถนะของผู้ปฏิบัติงาน

ส่วนราชการปรับวิธีการอบรมให้อบรมผ่านช่องทางออนไลน์ และให้มีการประชุมผ่านโปรแกรม Zoom Meeting ดังนั้น จึงได้มีการพัฒนาบุคลากรให้มีทักษะในการใช้งานโปรแกรมดังกล่าว

๔.๕ การกำกับติดตามให้ผู้ปฏิบัติงานรักษาวินัย

สำหรับการปฏิบัติงานภายในที่พัก ให้หัวหน้าหน่วยงานภายในควบคุมการปฏิบัติงานของผู้ใต้บังคับบัญชาตามที่เห็นสมควร ไม่ได้มีการออกมาตรการหรือแนวทางเป็นพิเศษแต่อย่างใด แต่จะต้องมีหลักฐานที่สามารถตรวจสอบวันเวลาการปฏิบัติงานได้ และเจ้าหน้าที่จะต้องพร้อมที่จะเดินทางมาปฏิบัติงานที่สำนักงานได้ทันทีเมื่อได้รับคำสั่ง กรณีมีเหตุจำเป็นต้องออกนอกพื้นที่หรือไม่สามารถปฏิบัติงานตามสถานที่ดังกล่าวได้ ต้องได้รับอนุญาตจากผู้บังคับบัญชาตามระเบียบสำนักนายกรัฐมนตรีว่าด้วยการลาของข้าราชการ พ.ศ. ๒๕๕๕

๔.๖ การดูแลคุณภาพชีวิต

ส่วนราชการให้ความสำคัญกับการดูแลสุขภาพของบุคลากร เนื่องจากบุคลากรส่วนใหญ่มีหน้าที่ในการให้บริการประชาชน โดยการขอโควตาการฉีดวัคซีนป้องกันเชื้อไวรัสโคโรนา ๒๐๑๙ ผ่านศูนย์ฉีดวัคซีนบางชื่อ การใช้เงินสวัสดิการจัดหาชุดตรวจเชื้อไวรัสโคโรนา ๒๐๑๙ ด้วยตนเอง (Antigen Test Kit – ATK) จัดหาแอลกอฮอล์เจล และหน้ากากอนามัยให้บุคลากร

๔.๗ เทคโนโลยีสารสนเทศที่ช่วยในการบริหารงานบุคคล

ผู้ได้รับมอบหมายให้ปฏิบัติงานภายในที่พักรให้ดำเนินการลงเวลาเข้าออกการปฏิบัติงานผ่านระบบสารสนเทศการบริหารทรัพยากรบุคคลระดับกรม (DPIS) ซึ่งพัฒนาโดยสำนักงาน ก.พ. และแอปพลิเคชันไลน์ (LINE) และสำหรับการประชุมและอบรมต่าง ๆ ใช้โปรแกรม Zoom

๔.๘ ปัญหาและอุปสรรคในการดำเนินการด้านการบริหารงานบุคคล

อุปกรณ์การปฏิบัติงานมีไม่เพียงพอสำหรับการปฏิบัติงาน ได้แก่ คอมพิวเตอร์แบบพกพา และสัญญาณอินเทอร์เน็ต รวมถึงความเสถียรของสัญญาณอินเทอร์เน็ตทำให้การทำงานไม่ต่อเนื่อง และขาดการสนับสนุนค่าใช้จ่ายต่าง ๆ ของบุคลากรในการทำงานที่บ้าน ได้แก่ ค่าไฟ ค่าสัญญาณอินเทอร์เน็ต

๕. กรมวิทยาศาสตร์บริการ

๕.๑ การมอบหมายและสั่งการให้ผู้ปฏิบัติงานทำงานที่บ้าน

- ส่วนราชการมอบหมายและสั่งการการปฏิบัติราชการให้สอดคล้องกับมาตรการทางด้านสาธารณสุขในช่วงสถานการณ์ COVID-19 โดยการสนับสนุนให้บุคลากรปฏิบัติงานที่บ้าน (Work from Home) ปรับปรุงสถานที่และวิธีการให้บริการประชาชนให้มีระยะห่างและอุปกรณ์ป้องกันระหว่างเจ้าหน้าที่และผู้รับบริการ โดยมีการจัดทำประกาศกรม เพื่อเป็นแนวปฏิบัติที่ชัดเจนสอดคล้องกับสถานการณ์ความรุนแรงแตกต่างกันออกไปในแต่ละช่วงระยะเวลาของการระบาด

- ปรับเวลาการปฏิบัติราชการเป็นแบบยืดหยุ่น (Flexible Time) กรณีบุคลากรมาปฏิบัติงานที่กรมฯ สามารถปฏิบัติราชการในระหว่างเวลา ๗.๓๐ – ๑๗.๓๐ น. ให้ครบ ๘ ชั่วโมงในแต่ละวัน และเปลี่ยนวิธีการเข้างาน - ออกงาน จากวิธีการสแกนลายนิ้วมือเป็นสแกนบัตรเพื่อลดความเสี่ยงในการติดเชื้อ ส่วนผู้ที่ได้รับมอบหมายให้ปฏิบัติงานภายในที่พักรให้ดำเนินการลงเวลาเข้าออกการปฏิบัติงานผ่านระบบสารสนเทศทรัพยากรบุคคลระดับกรม (DPIS)

๕.๒ การมอบหมายให้ผู้ปฏิบัติงานทำงานที่บ้านตามลักษณะงาน

ให้อำนาจผู้อำนวยการกองเป็นผู้พิจารณาและมอบหมายให้บุคลากรทำงานที่บ้านตามความเหมาะสมและตามลักษณะงาน โดยลักษณะงานของกรมฯ ที่ไม่สามารถปฏิบัติงานที่บ้านได้ ได้แก่ การปฏิบัติงานในห้องปฏิบัติการที่ต้องอาศัยเครื่องมือวิทยาศาสตร์ซึ่งอาจใช้วิธีการแบ่งเป็นทีม A และ ทีม B

เพื่อสลับกันมาปฏิบัติงานในห้องปฏิบัติการตามความเหมาะสม การให้บริการประชาชนที่ต้องมีการรับ - ส่งตัวอย่างการทดสอบ สอบเทียบ และงานสนับสนุน เช่น งานบริการทางช่าง ส่วนสาธารณสุขโรค อากาศ สถานที่ การรักษาความปลอดภัยของทรัพย์สินทางราชการ การสนับสนุนด้านระบบดิจิทัล และการดำเนินการที่เกี่ยวข้องกับหลักฐานการเบิกจ่ายและการพัสดุ โดยผู้อำนวยการกองต้องส่งรายงานการมอบหมายงานตามแบบฟอร์มที่กำหนดให้กองการเจ้าหน้าที่รายเดือน

๕.๓ การมอบหมาย กำกับ ติดตามงาน และการวัดผลรายบุคคล

- ผู้บริหารระดับสูงให้ความสำคัญกับการกำกับ ดูแล และติดตามงานตามลำดับสายบังคับบัญชา มีการประชุมและสื่อสารระหว่างผู้บริหารระดับสูงและผู้อำนวยการกองเป็นระยะอย่างต่อเนื่อง เปิดโอกาสให้มีการรายงานปัญหา/อุปสรรคในการปฏิบัติราชการในช่วงสถานการณ์ COVID-19 มีการมอบอำนาจให้กับผู้บังคับบัญชาระดับต้นในการตัดสินใจและอนุมัติการปรับเปลี่ยนวิธีการปฏิบัติงานให้สอดคล้องกับสถานการณ์ เพื่อให้การบริหารงานไม่เป็นคอขวดที่ผู้บริหารระดับสูง ตลอดจนการนำระบบการสื่อสารและสั่งการผ่าน LINE Group เพื่อให้สามารถถ่ายทอดลงไปสู่ระดับปฏิบัติการได้อย่างรวดเร็ว และมีประสิทธิภาพ

- ดำเนินการตามแนวทางของสำนักงาน ก.พ. โดยกำหนดแนวทางการให้ข้าราชการและเจ้าหน้าที่ปฏิบัติงานที่บ้าน จัดทำแบบฟอร์มการมอบหมายและรายงานผลการปฏิบัติราชการ ในแต่ละช่วงเวลา การอนุญาตให้มีการปฏิบัติงานที่บ้าน และมอบอำนาจให้ผู้อำนวยการกองเป็นผู้พิจารณาการมอบหมายงาน กำกับและติดตามผลการปฏิบัติราชการให้เป็นไปตามที่มีการมอบหมาย และรายงานปัญหา อุปสรรคในการปฏิบัติงานให้ผู้บริหารได้รับทราบตามรอบระยะเวลาการรายงานผลการปฏิบัติราชการ

- ผู้ปฏิบัติงานที่ทำงานที่บ้านมีหน้าที่ต้องรายงานผลการทำงานรายวันตามแบบฟอร์มที่กำหนด

๕.๔ การพัฒนาทักษะและสมรรถนะของผู้ปฏิบัติงาน

- กำหนดให้ผู้ปฏิบัติงานที่บ้านอบรมหลักสูตรออนไลน์เพื่อพัฒนาทักษะ โดยเฉพาะทักษะด้านเทคโนโลยีดิจิทัล

๕.๕ การกำกับติดตามให้ผู้ปฏิบัติงานรักษาวินัย

- ไม่มีการดำเนินการในประเด็นนี้แตกต่างไปจากสถานการณ์ปกติ

๕.๖ การดูแลคุณภาพชีวิต

- จัดทำประกันภัย COVID-19 ในรูปแบบแจกจ่ายจบ โดยเงินกองทุนสวัสดิการเพื่อเป็นขวัญและกำลังใจให้กับบุคลากรในการปฏิบัติราชการในสถานการณ์การแพร่ระบาดของโรค COVID-19

- ให้ชุดตรวจ ATK สำหรับบุคลากรทุกประเภทเพื่อการตรวจเชื้อเป็นประจำทุกสัปดาห์ ก่อนเข้ามาปฏิบัติราชการ โดยแจกจ่ายจากเงินงบประมาณ ตามระเบียบกระทรวงการคลัง

๕.๗ เทคโนโลยีสารสนเทศที่ช่วยในการบริหารงานบุคคล

- ระบบสารสนเทศทรัพยากรบุคคลระดับกรม (DPIS)
- นำระบบประชุมทางไกลออนไลน์เป็นเครื่องมือหลักในการประชุมเพื่อการบริหารจัดการในระหว่างสถานการณ์การแพร่ระบาดของโรค COVID-19 โดยระบบดังกล่าวสนับสนุนการใช้งานจากอุปกรณ์ที่หลากหลาย และง่ายต่อการใช้งาน และยังสามารถนำไปใช้ในภารกิจด้านการฝึกอบรม การถ่ายทอดเทคโนโลยี การตรวจประเมินและรับรองห้องปฏิบัติการ และการติดต่อสื่อสารกับผู้รับบริการอีกด้วย
- สำหรับการสื่อสารภายในองค์กร ปรับเปลี่ยนมาใช้ในการสั่งการและสื่อสารผ่านระบบแอปพลิเคชันไลน์ (LINE) โดยมีการตั้ง LINE Group ในการบริหารจัดการแต่ละระดับ เพื่อให้มีการถ่ายทอดและสื่อสารได้อย่างมีประสิทธิภาพ รวดเร็ว

๕.๘ ปัญหาและอุปสรรคในการดำเนินการด้านการบริหารงานบุคคล

- การติดต่อประสานงานในช่วงแรกของสถานการณ์ COVID-19 มีความสับสน ช่องทางการติดต่อสื่อสารที่ยังไม่ชัดเจน และมีความหลากหลาย ทำให้การกำกับ ดูแล และติดตามการปฏิบัติงานของผู้บังคับบัญชามีปัญหาอยู่บ้าง แต่ในภาพรวมยังสามารถดำเนินการไปได้อย่างค่อนข้างมีประสิทธิภาพ
- ความไม่พร้อมและไม่เพียงพอของอุปกรณ์ด้านเทคโนโลยีสารสนเทศ เช่น คอมพิวเตอร์แบบพกพา เครื่องแท็บเล็ต หรือ โทรศัพท์เคลื่อนที่ของทางราชการ ที่ไม่ได้มีการตั้งงบประมาณหรือได้รับสนับสนุนงบประมาณเพื่อรองรับสถานการณ์ดังกล่าว ทำให้บุคลากรจำเป็นต้องนำอุปกรณ์ส่วนตัวมาใช้ประกอบการทำงาน ซึ่งส่วนใหญ่มีประสิทธิภาพไม่เพียงพอและเป็นการสร้างภาระให้กับบุคลากรในการจัดซื้อจัดหาเพื่อนำมาใช้ในการทำงาน
- มีบุคลากรจำนวนหนึ่งที่ไม่มีความพร้อมด้านเทคโนโลยีดิจิทัล ทั้งในส่วนของทักษะความรู้ และอุปกรณ์สนับสนุนของทางราชการที่ไม่เพียงพอ ซึ่งทำให้เกิดการเปรียบเทียบถึงความเป็นธรรมในการมอบหมายงานระหว่างเจ้าหน้าที่ผู้ปฏิบัติงานที่มีความพร้อมและความไม่พร้อมอยู่บ้าง

๖. กรณียกเว้น

๖.๑ การมอบหมายและสั่งการให้ผู้ปฏิบัติงานทำงานที่บ้าน

- มีภารกิจจำนวนหนึ่งในกรณียกเว้น อาทิ งานควบคุมและพัฒนาพฤติกรรมนิสัยผู้ต้องขัง ซึ่งจำเป็นต้องปฏิบัติงาน ณ สถานที่ตั้ง ตลอด ๒๔ ชั่วโมง จึงไม่สามารถทำงานที่บ้านได้ โดยมีเพียงหน่วยงานส่วนกลางของกรมเท่านั้นที่สามารถทำงานที่บ้านได้
- มีการมอบหมายผู้อำนวยการกองหรือเทียบเท่า พิจารณาอนุญาตให้ข้าราชการหรือเจ้าหน้าที่ปฏิบัติงานภายในหน่วยงานและภายในที่พัก โดยคำนึงถึงความเหมาะสมกับลักษณะงาน และการป้องกันการแพร่ระบาดของหน่วยงานเป็นสำคัญ ทั้งนี้ กองหรือหน่วยงานเทียบเท่ากอง จะต้องจัดทำข้อมูลการปฏิบัติงานภายในที่พักของข้าราชการและเจ้าหน้าที่ในสังกัด ตามแบบฟอร์มรายชื่อเจ้าหน้าที่เพื่อปฏิบัติงานภายในที่พัก

- กรณีมีภารกิจเร่งด่วนและจำเป็นไม่สามารถหลีกเลี่ยงได้ อาจให้ผู้อำนวยความสะดวกจัดข้าราชการและเจ้าหน้าที่สลับวันหรือเลื่อนเวลามาปฏิบัติงานภายในกรมเท่าที่จำเป็น และหากมีความจำเป็นต้องจัดประชุม เนื่องจากเป็นภารกิจเร่งด่วนที่ไม่สามารถหลีกเลี่ยงได้ ให้ดำเนินการจัดประชุมทางไกลผ่านจอภาพหรือระบบอื่นที่เหมาะสม

- ใช้กลุ่ม LINE ของแต่ละสำนัก/กอง โดยผู้ปฏิบัติงานที่บ้านให้รายงานตัวผ่านแอปพลิเคชันไลน์ (LINE) ๒ รอบต่อวัน คือ เวลา ๐๘.๓๐ น. และเวลา ๑๓.๐๐ น.

๖.๒ การมอบหมายให้ผู้ปฏิบัติงานทำงานที่บ้านตามลักษณะงาน

มอบหมายให้ผู้อำนวยความสะดวกเป็นผู้พิจารณา โดยลักษณะงานในส่วนกลางของกรมส่วนใหญ่สามารถปฏิบัติงานที่บ้านได้ แต่สำหรับงานที่มณฑลสถานไม่อาจทำงานที่บ้านได้ แต่มีการปรับตารางเวลาการทำงานให้มีความเหมาะสมและสอดคล้องกับสถานการณ์ COVID-19

๖.๓ การมอบหมาย กำกับ ติดตามงาน และการวัดผลรายบุคคล

กำหนดให้มีการมอบหมายงานที่ชัดเจน ซึ่งสามารถนำมาประกอบการประเมินผลการปฏิบัติงาน รวมทั้งกำหนดให้ผู้บังคับบัญชาต้องมีช่องทางที่สามารถติดตามงานได้ตลอดเวลา และมอบหมายให้ผู้บังคับบัญชาเป็นผู้กำกับติดตามงาน โดยกรณีผู้ปฏิบัติงานที่บ้าน จะต้องจัดทำข้อมูลการปฏิบัติงานตามแบบฟอร์มที่กรมกำหนด ดังนี้

(๑) ข้อตกลงการปฏิบัติงานภายในที่พัก โดยระบุภารกิจหรืองานที่ได้รับมอบหมายให้ปฏิบัติภายในที่พัก พร้อมตัวชี้วัดความสำเร็จของงาน

(๒) แบบรายงานผลการปฏิบัติงานภายในที่พักกรมราชทัณฑ์ โดยผู้ปฏิบัติงานต้องรายงานผลการปฏิบัติงานภายในที่พักเป็นรายสัปดาห์ต่อผู้บังคับบัญชา ผ่านระบบอิเล็กทรอนิกส์ เช่น LINE Email เป็นต้น

๖.๔ การพัฒนาทักษะและสมรรถนะของผู้ปฏิบัติงาน

ผู้ปฏิบัติงานที่บ้านสามารถร่วมการอบรม สัมมนา หลักสูตรออนไลน์ต่าง ๆ ได้ แต่จะไม่มี การลงภาคปฏิบัติและการศึกษาดูงาน

๖.๕ การกำกับติดตามให้ผู้ปฏิบัติงานรักษาวินัย

มีข้อสั่งการให้ผู้บังคับบัญชาสอดส่องและกำกับดูแลข้าราชการและเจ้าหน้าที่อย่างใกล้ชิดไม่ให้ฝ่าฝืนมาตรการป้องกันการแพร่ระบาดฯ และพิจารณาโทษทางวินัยทั้งผู้บังคับบัญชาและผู้บังคับบัญชาต่อไป

๖.๖ การดูแลคุณภาพชีวิต

- การประสานให้ความช่วยเหลือเมื่อมีผู้ปฏิบัติงานติดเชื้อ ตามระเบียบกรมราชทัณฑ์ ว่าด้วยกองทุนช่วยเหลือข้าราชการราชทัณฑ์ผู้ประสบภัยในการปฏิบัติหน้าที่

- ในกรณีผู้ปฏิบัติงานเป็นผู้เสี่ยงสูง สามารถเข้ารับการตรวจหาเชื้อได้ที่ทัณฑสถานโรงพยาบาลราชทัณฑ์ พร้อมประสานโรงพยาบาลภายนอก สำหรับกรณีตรวจพบเชื้อ เพื่อเข้าสู่กระบวนการรักษาต่อไป ทั้งนี้ กรมยังให้การสนับสนุนข้อมูลที่สำคัญเกี่ยวกับโรค COVID-19 ในการสังเกตอาการ และขอคำแนะนำต่าง ๆ ที่เกี่ยวข้อง รวมถึงการจัดหาวัคซีนให้แก่ผู้ปฏิบัติงานทุกคน

๖.๗ เทคโนโลยีสารสนเทศที่ช่วยในการบริหารงานบุคคล

- การรายงานตัว การลา และการประเมินผลการปฏิบัติงานที่ได้รับมอบหมาย ดำเนินการผ่านแอปพลิเคชันไลน์ (LINE) โดยมีการรายงานตามลำดับชั้นการบังคับบัญชา
- การประชุมหรือวางแผนการทำงานผ่านสื่ออิเล็กทรอนิกส์ช่องทางโปรแกรม Zoom หรือช่องทางอื่น ๆ
- มีระบบสารสนเทศทรัพยากรบุคคลระดับกรม (DPIS) ใช้ในการจัดเก็บข้อมูลของเจ้าหน้าที่ แต่ยังไม่ได้ใช้การประเมินผลการปฏิบัติงานทางอิเล็กทรอนิกส์

๖.๘ ปัญหาและอุปสรรคในการดำเนินการด้านการบริหารงานบุคคล

- ปัญหาด้านการติดต่อประสานงาน ทั้งการประสานงานของเรือนจำ กรณีมีความจำเป็นต้องประสานงานกับผู้รับผิดชอบภายในส่วนกลางของกรม และการประสานงานกับส่วนราชการอื่น
- ปัญหาด้านการพัฒนาศักยภาพของบุคคล มีข้อจำกัด เนื่องจากสถานการณ์ COVID-19 ทำให้การพัฒนาเป็นรูปแบบของการบรรยายผ่านสื่ออิเล็กทรอนิกส์เท่านั้น จึงไม่ได้ลงภาคปฏิบัติจริง
- ความไม่พร้อมและไม่เพียงพอของอุปกรณ์ด้านเทคโนโลยีสารสนเทศ และไม่ได้รับการสนับสนุนด้านงบประมาณ เช่น อุปกรณ์เครื่องคอมพิวเตอร์แบบตั้งโต๊ะและแบบพกพา เครื่องพิมพ์ (Printer) ที่ไม่เพียงพอสำหรับการทำงานที่บ้าน รวมถึงความเร็วของสัญญาณอินเทอร์เน็ตที่จำกัด ทำให้การปฏิบัติงานด้านเอกสาร และการจัดส่งผ่านระบบอิเล็กทรอนิกส์เป็นไปอย่างจำกัด
- ปัญหาการรับ – ส่งหนังสือระหว่างหน่วยราชการ เนื่องจากระบบ E-document ซึ่งเป็นระบบสารสนเทศประจำกรม จำกัดการใช้ข้อมูลในพื้นที่กรมราชทัณฑ์เท่านั้น ไม่สามารถลิงก์ข้อมูลให้ทำงานภายในที่פקได้ จึงทำให้ต้องมีผู้ปฏิบัติงานบางส่วนต้องผลิตเบรียนหมุนเวียนมาปฏิบัติหน้าที่ รับ – ส่งหนังสือภายในสำนักงาน ส่งผลให้การรับส่งหนังสือทางราชการเป็นไปด้วยความยากลำบากและทำให้เกิดความล่าช้าตามมา นอกจากนี้ การจัดทำบันทึกเอกสาร มีความจำเป็นต้องใช้เอกสารอ้างอิงจากเดิม ซึ่งมักจะถูกเก็บในรูปแบบเอกสารภายในสำนักงาน จึงทำให้ยากต่อการสืบค้นเอกสารเรื่องเดิมจากภายในที่פק
- ลักษณะงานไม่สามารถทำงานที่บ้านได้ และมีความเสี่ยงต่อการติดเชื้อ เช่น กระบวนการสอบสวนทางวินัยที่ผู้ปฏิบัติงานมีความจำเป็นต้องเข้าถึงแหล่งข้อมูลจริง งานบริการผู้มาติดต่อราชการต่าง ๆ เป็นต้น

สรุปทเรียนที่สำคัญ

๑. นโยบายและการปฏิบัติตามนโยบายที่ได้กำหนดไว้ของผู้บริหารสูงสุดเป็นสิ่งสำคัญอย่างยิ่งในการดำเนินการให้มีประสิทธิภาพ รวมถึงกรอบความคิด (Mindset) ของผู้บังคับบัญชาทุกระดับในการติดตามผลสำเร็จของงานมากกว่าติดตามการปฏิบัติงานรายวัน
๒. ลักษณะงานจำนวนหนึ่งไม่สามารถปฏิบัติงานที่บ้านหรือนอกที่ตั้งได้ เนื่องจากยังมีความจำเป็นต้องให้บริการประชาชน ณ ที่ตั้ง และลักษณะงานอีกจำนวนหนึ่ง ผู้ปฏิบัติงานจำเป็นต้องใช้เครื่องมือและอุปกรณ์ของหน่วยงาน จึงจำเป็นต้องเข้ามาปฏิบัติงาน ณ ที่ตั้ง แต่ใช้วิธีการเข้างานเหลื่อมเวลาเพื่อลดความแออัดของสถานที่ทำงาน
๓. การสั่งการและการมอบหมายให้พิจารณาสั่งการให้เจ้าหน้าที่ปฏิบัติงานที่บ้าน สามารถกระทำได้หลายรูปแบบ โดยกระทำเป็นการออกคำสั่ง ประกาศ หรือบันทึกข้อความแจ้งเวียนเป็นการภายใน หรือการแจ้งข้อความผ่านระบบหรือโปรแกรมการติดต่อสื่อสารต่าง ๆ อาทิ แอปพลิเคชันไลน์ (LINE)
๔. การมอบหมายและติดตามผลการปฏิบัติงานในช่วงเวลาที่เจ้าหน้าที่ทำงานที่บ้าน สามารถกระทำได้หลายรูปแบบ โดยสามารถติดตามผ่านระบบออนไลน์ต่าง ๆ หรือการสร้างแบบฟอร์มติดตามงานขึ้นมาภายในหน่วยงาน หรือการรายงานผ่านการประชุมร่วมกัน ซึ่งหน่วยงานสามารถเลือกใช้วิธีการที่เห็นว่าเหมาะสมและตอบสนองต่อลักษณะงานของตนเองได้
๕. หากส่วนราชการไม่มีระบบการปฏิบัติงานทางอิเล็กทรอนิกส์ที่ช่วยในการปฏิบัติงานอย่างมีประสิทธิภาพ อาทิ ระบบสารบรรณหรือระบบการส่งงานอิเล็กทรอนิกส์ ย่อมส่งผลให้การปฏิบัติงานที่บ้านหรือนอกที่ตั้งไม่อาจดำเนินการได้อย่างเต็มที่ ดังนั้น หน่วยงานจึงควรเร่งปรับปรุงระบบการสนับสนุนการปฏิบัติงานในรูปแบบอิเล็กทรอนิกส์ให้มีความพร้อม เพื่อให้เจ้าหน้าที่สามารถปฏิบัติงานนอกสถานที่ตั้งได้อย่างมีประสิทธิภาพ
๖. มีความจำเป็นต้องสร้างความเข้าใจและสื่อสารอย่างชัดเจนตามช่องทางต่าง ๆ อาทิ การเผยแพร่ผ่านเว็บไซต์หน่วยงาน การเผยแพร่ Infographics เพื่อให้ผู้ที่เกี่ยวข้องกับหน่วยงานได้รับทราบถึงรูปแบบการปฏิบัติงานของหน่วยงานที่ปรับเปลี่ยนไปด้วย ซึ่งรวมถึงผู้ปฏิบัติงานภายในหน่วยงาน หน่วยงานที่ต้องประสานหรือติดต่อ และประชาชนผู้รับบริการ
๗. หน่วยงานควรต้องปรับรูปแบบและวิธีการบริหารทรัพยากรภายในเพื่อสนับสนุนให้การปฏิบัติงานวิถีใหม่เกิดขึ้นได้จริงและสามารถดำเนินการได้อย่างมีประสิทธิภาพ โดยการปรับลดการจัดซื้อคอมพิวเตอร์ตั้งโต๊ะเปลี่ยนเป็นคอมพิวเตอร์แบบพกพา การจัดหาอุปกรณ์ที่สนับสนุนการปฏิบัติงานนอกที่ตั้ง อาทิ อุปกรณ์ปล่อยสัญญาณอินเทอร์เน็ต รวมถึงการจัดหาสถานที่ปฏิบัติงานร่วมภายในหน่วยงาน (Co-working space) เพื่อรองรับเจ้าหน้าที่ที่มาปฏิบัติงาน ณ ที่ตั้ง เพื่อประหยัดการใช้ทรัพยากรในภาพรวมของหน่วยงาน
๘. เมื่อหน่วยงานและเจ้าหน้าที่ได้ปรับตัวในการปฏิบัติงานในรูปแบบใหม่ ทั้งการเข้างานเหลื่อมเวลาและการทำงานที่บ้านเป็นระยะเวลาหนึ่งแล้ว ทำให้เกิดความเคยชิน และทำให้มีความพร้อมในการดำเนินการในลักษณะเดิมต่อไปอีกแม้ว่าจะพ้นช่วงสถานการณ์ COVID-19 ไปแล้วก็ตาม



 www.ocsc.go.th

 สำนักงาน ก.พ.

