



บันทึกข้อความ

ส่วนราชการ สำนักบริหารกลาง ฝ่ายบริหารทั่วไป โทร. ๐ ๒๐๑๖ ๘๘๘๘ ต่อ ๒๑๑๖

ที่ กษ ๐๔๐๑/ว ๓๙๖

วันที่ ๑ เมษายน ๒๕๖๕

เรื่อง เอกสารแจ้งเวียน

เรียน อธิบดีกรมตรวจบัญชีสหกรณ์
รองอธิบดีกรมตรวจบัญชีสหกรณ์
ผู้อำนวยการสำนัก ผู้อำนวยการศูนย์ และ ผู้อำนวยการกอง
ผู้อำนวยการสำนักงานตรวจบัญชีสหกรณ์ที่ ๑ - ๑๐
ผู้เชี่ยวชาญส่วนกลาง และ ผู้เชี่ยวชาญสำนักงานตรวจบัญชีสหกรณ์ที่ ๑ - ๑๐
หัวหน้ากลุ่มตรวจสอบภายใน
หัวหน้ากลุ่มพัฒนาระบบบริหาร
หัวหน้าสำนักงานตรวจบัญชีสหกรณ์ทุกจังหวัด
ผู้อำนวยการกลุ่มและหัวหน้าฝ่ายในสังกัดสำนักบริหารกลาง

สำนักบริหารกลาง ขอส่งสำเนา หนังสือ ประกาศ ระเบียบ คำสั่ง
สำนักงานสรรพากรพื้นที่กรุงเทพมหานคร ๑ ที่ กค ๐๗๑๙.๐๑/กม.๑.๘/ว๒๑๗๐ ลงวันที่ ๒๕ มีนาคม ๒๕๖๕
เรื่อง ขอเชิญชวนหน่วยงานและบุคลากร ยื่นแบบแสดงรายการภาษีผ่านทางอินเทอร์เน็ตและชำระภาษีช่องทาง
อิเล็กทรอนิกส์ รวมถึงขอประชาสัมพันธ์ความรู้ภาษีเงินได้บุคคลธรรมดา ปีภาษี ๒๕๖๔

จึงเรียนมาเพื่อ โปรดทราบ
 โปรดทราบและถือปฏิบัติ
 โปรดทราบและดำเนินการในส่วนที่เกี่ยวข้อง
 โปรดทราบและแจ้งผู้ที่เกี่ยวข้องทราบต่อไป

(นางสาวนิตา เอี้ยงกฤษ)

นักทรัพยากรบุคคลชำนาญการพิเศษ รักษาการในตำแหน่ง
ผู้เชี่ยวชาญด้านการบริหารทรัพยากรบุคคล รักษาการแทน
ผู้อำนวยการสำนักบริหารกลาง



บันทึกข้อความ

รตส.รพีพร
รับที่ ๑๑๕๓
วันที่ ๑ เม.ย. ๒๕๖๕
เวลา ๑๘.๕๗ น.

พ.ก. ๖๖๗๕
สำนักบริหารกลาง
เลขที่ ๒๑๕๔
วันที่ ๓๑ มี.ค. ๒๕๖๕
เวลา ๑๖.๓๕ น.

ส่วนราชการ สำนักงานสรรพากรพื้นที่กรุงเทพมหานคร ๑ โทร. ๐ ๒๒๒๓ ๓๙๔๐ ถึง ๑ ต่อ ๓๓๓

ที่ กค ๐๗๑๙.๐๑/กม.๑.๘/ว๒๑๗๐ วันที่ ๒๕ มีนาคม ๒๕๖๕

เรื่อง ขอเชิญชวนหน่วยงานและบุคลากร ยื่นแบบแสดงรายการภาษีผ่านทางอินเทอร์เน็ตและชำระภาษี

ช่องทางอิเล็กทรอนิกส์ รวมถึงขอประชาสัมพันธ์ความรู้ภาษีเงินได้บุคคลธรรมดา ปีภาษี ๒๕๖๔

เรียน อธิบดีกรมตรวจบัญชีสหกรณ์

ด้วยสำนักงานสรรพากรพื้นที่กรุงเทพมหานคร ๑ ขอความร่วมมือมายังหน่วยงานและบุคลากร ยื่นแบบแสดงรายการภาษีผ่านทางอินเทอร์เน็ต และชำระภาษีช่องทางอิเล็กทรอนิกส์ รวมถึงขอประชาสัมพันธ์ เอกสารความรู้ภาษีเงินได้บุคคลธรรมดา ประจำปีภาษี ๒๕๖๔ ซึ่งกรมสรรพากรได้ปรับปรุงระบบข้อมูลและบริการเดิม ให้ทันสมัยและใช้งานได้สะดวกมากขึ้น ทั้งนี้ เฉพาะข้อมูลเงินเดือนของบุคลากรในสังกัดหน่วยงานราชการ และค่าลดหย่อน จะถูกเตรียมให้สำหรับการยื่นแบบผ่านระบบ New e-Filing เพื่อรองรับและอำนวยความสะดวก แก่ผู้ที่กำลังจะยื่นแบบแสดงรายการภาษีเงินได้บุคคลธรรมดา (ภ.ง.ด. ๙๐ ภ.ง.ด. ๙๑) ประจำปีภาษี ๒๕๖๔ ซึ่งสามารถ ยื่นแบบฯ ได้ตั้งแต่บัดนี้จนถึงวันที่ ๓๑ มีนาคม ๒๕๖๕ หรือผู้ที่ยื่นแบบแสดงรายการภาษีผ่านระบบออนไลน์ (e-Filing) เว็บไซต์กรมสรรพากร www.rd.go.th จะได้ขยายเวลายื่นแบบฯ ออกไปอีก ๘ วัน ถึงวันที่ ๘ เมษายน ๒๕๖๕ รายละเอียดตามหนังสือที่แนบมาพร้อมนี้

จึงเรียนมาเพื่อโปรดพิจารณา ทั้งนี้ เห็นสมควรแจ้งเวียนทุกหน่วยงานในสังกัดทราบและประชาสัมพันธ์ต่อไป

(นางสาวไพรี คัดพันโน)
หัวหน้าฝ่ายบริหารทั่วไป

(นางสาวนิตา เอียงกุญชร) ๓๑ มี.ค. ๒๕๖๕

นักทรัพยากรบุคคลชำนาญการพิเศษ

รักษาการในตำแหน่ง ผู้เชี่ยวชาญด้านการบริหารทรัพยากรบุคคล

รักษาราชการแทน ผู้อำนวยการสำนักบริหารกลาง

ดำเนินการตามเสนอ

๑ เม.ย. ๒๕๖๕

(นางรพีพร กลั่นเนียม)

รองอธิบดีกรมตรวจบัญชีสหกรณ์ ปฏิบัติราชการแทน

อธิบดีกรมตรวจบัญชีสหกรณ์

กรมตรวจบัญชีสหกรณ์
เลขรับ ๒๕๖๕
วันที่ ๓๑ มี.ค. ๒๕๖๕
เวลา ๑๑.๐๖



ที่ กค ๐๗๑๙.๐๑/กม.๑.๘/ว๒๑๗๐

สำนักงานสรรพากรพื้นที่กรุงเทพมหานคร ๑
๖๖๕/๑ ถนนมหาไชย แขวงสำราญราษฎร์
เขตพระนคร กรุงเทพมหานคร ๑๐๒๐๐

๒๕ มีนาคม ๒๕๖๕

เรื่อง ขอเชิญชวนหน่วยงานและบุคลากร ยื่นแบบแสดงรายการภาษีผ่านทางอินเทอร์เน็ตและชำระภาษี
ช่องทางอิเล็กทรอนิกส์ รวมถึงขอประชาสัมพันธ์ความรู้ภาษีเงินได้บุคคลธรรมดา ปีภาษี ๒๕๖๔

เรียน อธิบดีกรมตรวจบัญชีสหกรณ์

สิ่งที่ส่งมาด้วย เอกสารความรู้ภาษีเงินได้บุคคลธรรมดา ประจำปีภาษี ๒๕๖๔ จำนวน ๑๖ ฉบับ

ด้วยกรมสรรพากร มีนโยบายรณรงค์การยื่นแบบผ่านอินเทอร์เน็ต เพื่ออำนวยความสะดวก
ให้ผู้เสียภาษี โดยมีวัตถุประสงค์เพื่อลดต้นทุนค่าใช้จ่ายและเวลา จากเดิมได้รับสิทธิพิเศษให้ขยายเวลาในการยื่น
แบบแสดงรายการและชำระภาษีออกไปอีก ๘ วัน อีกทั้งเปิดให้บริการยื่นแบบผ่านอินเทอร์เน็ตไม่เว้น
วันหยุดราชการ โดยยึดผู้เสียภาษีเป็นศูนย์กลาง (Taxpayer - Centric) เพื่อบริการให้ตรงใจผู้เสียภาษี และยังมี
การขยายเวลายื่นแบบฯ เฉพาะยื่นผ่านทางอินเทอร์เน็ต เพื่อเป็นการสนับสนุนการทำธุรกรรมทางภาษี
ทางอิเล็กทรอนิกส์ Tax From Home ช่วยลดความแออัดและความเสี่ยงจาก Covid-๑๙

สำนักงานสรรพากรพื้นที่กรุงเทพมหานคร ๑ โดยศูนย์บริการภาษีอิเล็กทรอนิกส์ (หน่วยงาน
ภาครัฐ) จึงขอความร่วมมือมายังหน่วยงานและบุคลากรของท่าน ยื่นแบบแสดงรายการภาษีผ่านทางอินเทอร์เน็ต
และชำระภาษีช่องทางการอิเล็กทรอนิกส์ รวมถึงขอประชาสัมพันธ์เอกสารความรู้ภาษีเงินได้บุคคลธรรมดา
ประจำปีภาษี ๒๕๖๔ ซึ่งกรมสรรพากรได้ปรับปรุงระบบข้อมูลและบริการเดิมให้ทันสมัยและใช้งานได้สะดวกมาก
ขึ้น ทั้งนี้ เฉพาะข้อมูลเงินเดือนของบุคลากรในสังกัดหน่วยงานราชการและค่าลดหย่อน จะถูกเตรียมให้สำหรับ
การยื่นแบบผ่านระบบ New e-Filing เพื่อรองรับและอำนวยความสะดวกแก่ผู้ที่กำลังจะยื่นแบบแสดงรายการภาษี
เงินได้บุคคลธรรมดา (ภ.ง.ด. ๙๐ ภ.ง.ด. ๙๑) ประจำปีภาษี ๒๕๖๔ ซึ่งสามารถยื่นแบบฯ ได้ตั้งแต่บัดนี้จนถึงวันที่
๓๑ มีนาคม ๒๕๖๕ หรือผู้ที่ยื่นแบบแสดงรายการภาษีผ่านระบบออนไลน์ (e-Filing) เว็บไซต์กรมสรรพากร
www.rd.go.th จะได้ขยายเวลายื่นแบบฯ ออกไปอีก ๘ วัน ถึงวันที่ ๘ เมษายน ๒๕๖๕ หากมีประเด็นข้อสงสัย
หรือมีความประสงค์บริการอื่นเพิ่มเติม สามารถติดต่อประสานงานได้ที่เจ้าหน้าที่ที่ได้รับหมาย ดังนี้

๑. นายสิริพงศ์ สุวรรณดี ตำแหน่ง นิติกรชำนาญการ ในฐานะเป็น Tax Ambassador ของ
สำนักงานสรรพากรพื้นที่กรุงเทพมหานคร ๑ บริการตอบปัญหาข้อกฎหมายภาษีอากรตามประมวลรัษฎากร
รวมถึงกฎหมายอื่นที่เกี่ยวข้องกับภารกิจหน้าที่ของกรมสรรพากร โทรศัพท์ติดต่อ ๐ ๒๒๒๕ ๒๓๐๘
๒. นางสาวอรรรญา ต๊ะเอ้ย ในฐานะเป็น Tax Ambassador/Tax Advisor ของสำนักงาน
สรรพากรพื้นที่กรุงเทพมหานคร ๑ และเป็นผู้ประสานงานให้บริการดูแลการยื่นคำขอใช้บริการยื่นแบบแสดง
รายการผ่านเครือข่ายอินเทอร์เน็ต (ภ.อ.๐๑) งานเลขประจำตัวผู้เสียภาษี งานจดทะเบียน/เปลี่ยนแปลง
ภาษีมูลค่าเพิ่ม โทรศัพท์ติดต่อ ๐ ๒๒๓๓๙๔๐-๑ ต่อ ๑๑๑

/๓. นางสาวอรรรญา...

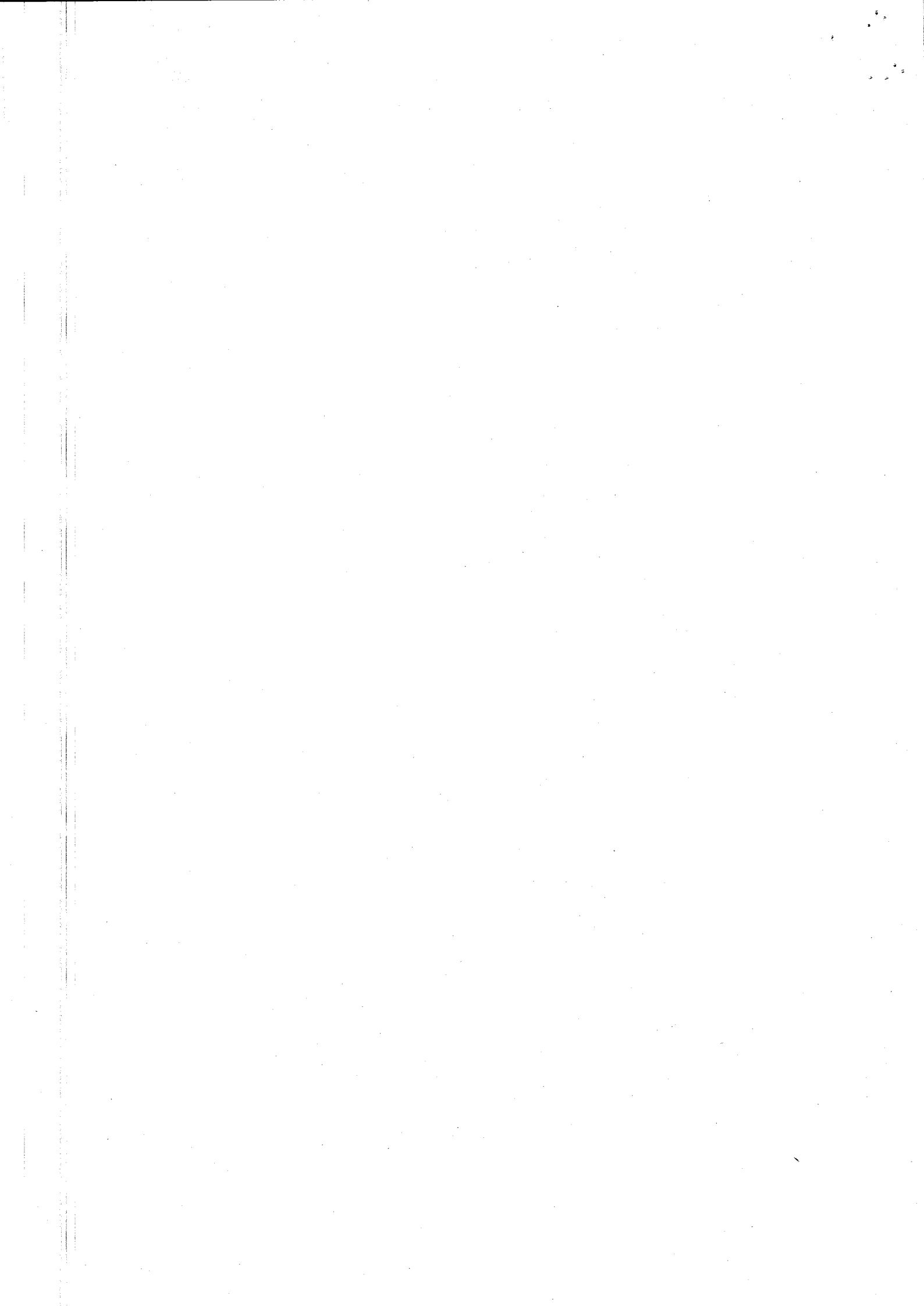

๓. นางสาวอัจฉริยา เพชรประไพ เป็นผู้ประสานงานให้บริการดูแลการยื่นคำขอใช้บริการยื่นแบบแสดงรายการผ่านเครือข่ายอินเทอร์เน็ต (ภ.อ.๐๑) และแนะนำการติดตั้ง ใช้งานโปรแกรม ขั้นตอน วิธีการเพื่อใช้บริการยื่นแบบผ่านเครือข่ายอินเทอร์เน็ต และวิธีการชำระภาษีให้กับหน่วยงานของท่าน รวมถึงความรู้ภาษีเงินได้บุคคลธรรมดา โทรศัพท์ติดต่อ ๐ ๒๒๓๓๙๔๐-๑ ต่อ ๓๓๓

๔. นางสาวนพรัตน์ มนต์ดี เป็นผู้ประสานงานให้บริการดูแลการยื่นคำขอใช้บริการยื่นแบบแสดงรายการผ่านเครือข่ายอินเทอร์เน็ต (ภ.อ.๐๑) และแนะนำการติดตั้ง ใช้งานโปรแกรม ขั้นตอน วิธีการเพื่อใช้บริการยื่นแบบผ่านเครือข่ายอินเทอร์เน็ต และถึงวิธีการชำระภาษีให้กับหน่วยงานของท่าน โทรศัพท์ติดต่อ ๐ ๒๒๓๓๙๔๐-๑ ต่อ ๒๒๒

จึงเรียนมาเพื่อโปรดพิจารณา หวังเป็นอย่างยิ่งที่จะได้ให้บริการกับหน่วยงานของท่าน และขอขอบพระคุณมา ณ โอกาสนี้

ขอแสดงความนับถือ

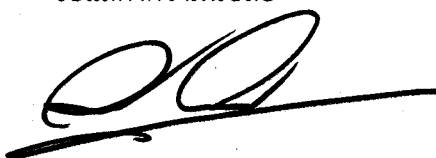

(นายวรเชษฐ์ นรเอี่ยม)

นิติกรชำนาญการพิเศษ ปฏิบัติราชการแทน
สรรพากรพื้นที่กรุงเทพมหานคร ๑



Youtube : สำนักงานสรรพากรพื้นที่กรุงเทพมหานคร ๑



Facebook : สำนักงานสรรพากรพื้นที่กรุงเทพมหานคร ๑

ศูนย์บริการภาษีทางอิเล็กทรอนิกส์ (หน่วยงานภาครัฐ) e-Tax Service Center (Government sector)
(ส่วนกฎหมายและเร่งรัดภาษีอากรค้าง ชั้น ๔)

โทรศัพท์ติดต่อผู้ประสานงานได้ที่เบอร์ ๐ ๒๒๒๓ ๓๙๔๐ ถึง ๑ ต่อ ๓๓๓ หรือ ๐ ๒๒๒๕ ๒๓๐๘ (อัจฉริยา)

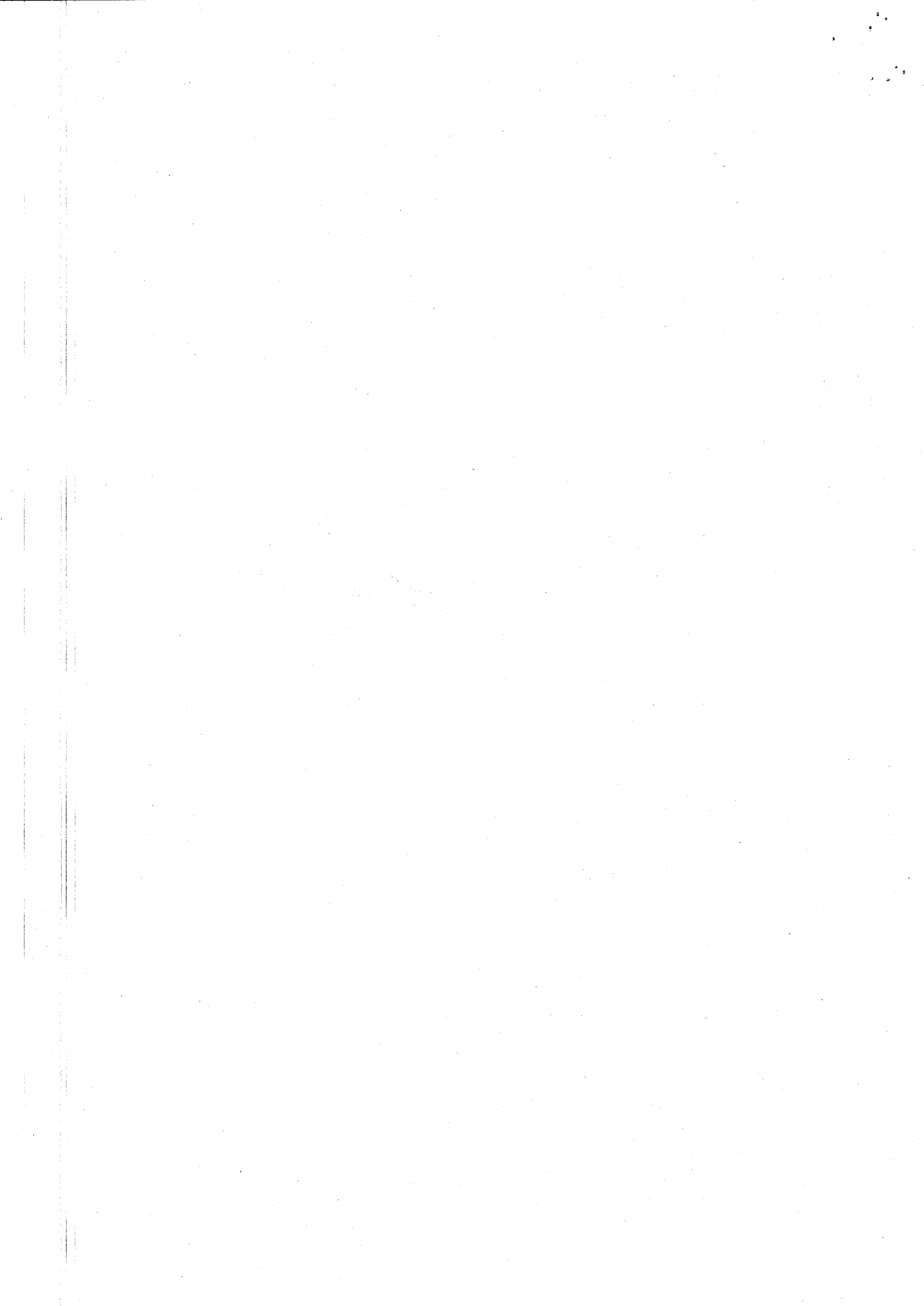

เอกสารความรู้ภาษีเงินได้บุคคลธรรมดา ปีภาษี 2564

สรุปเงินได้พึงประเมิน ค่าใช้จ่าย ค่าลดหย่อน/ยกเว้น เงินบริจาค และ การคำนวณภาษี/อัตราภาษี



QR Code ตามไฟล์เอกสาร



จัดทำโดย



สำนักงานสรรพากรพื้นที่กรุงเทพมหานคร 1

สำนักงานสรรพากรพื้นที่กรุงเทพมหานคร 1
ศูนย์บริการภาษีทางอิเล็กทรอนิกส์ e-Tax Service Center

เอกสารจัดทำวันที่ 8/3/65

หน้าที่ยื่นแบบแสดงรายการภาษีเงินได้บุคคลธรรมดา ปีภาษี 2564

มีเงินได้ **เงินเดือน** ประเภทเดียว ยื่นแบบ ภ.ง.ด.91 **1ชุด** และมีเงินได้พึงประเมินทั้งปีเกิน 120,000 บาท
(มีเงินเดือนเกิน 10,000 บาทต่อเดือน)
กรณี **สมรส** และคู่สมรสมีเงินได้พึงประเมินรวมกันทั้งปีเกิน 220,000 บาท

มี **เงินได้อื่นๆ** และ/หรือมีเงินเดือนด้วย ยื่นแบบ ภ.ง.ด.90 **1ชุด** และมีเงินได้พึงประเมินทั้งปีเกิน 60,000 บาท
(มีเงินได้อื่นๆ และ/หรือมีเงินเดือนด้วยเกิน 5,000 บาทต่อเดือน)
กรณี **สมรส** และคู่สมรสมีเงินได้พึงประเมินรวมกันทั้งปีเกิน 120,000 บาท

กำหนดเวลาการยื่นแบบแสดงรายการภาษีเงินได้บุคคลธรรมดา ปีภาษี 2564

วันสุดท้ายการยื่นแบบแสดงรายการภาษีเงินได้บุคคลธรรมดา
- ยื่นแบบฯ กระดาษ สิ้นสุดวันพฤหัสบดีที่ 31 มีนาคม 2565
- ยื่นแบบฯ อินเทอร์เน็ต www.rd.go.th สิ้นสุดวันศุกร์ที่ 8 เมษายน 2565

ข้อสังเกตการกรอกที่อยู่หน้าแรกของแบบแสดงรายการภาษี

ต้องกรอกที่อยู่ให้ครบถ้วนชัดเจน
- ที่อยู่ในพื้นที่แรกของแบบแสดงรายการภาษี จะเป็นท้องที่สำนักงานสรรพากรพื้นที่ในการยื่นเอกสารเพิ่มเติม เมื่อเจ้าหน้าที่ให้ส่งเอกสารเพิ่มเติม รวมถึงการติดต่อตรวจสอบการขอคืนภาษี

การคืนภาษีเงินได้บุคคลธรรมดา ปีภาษี 2564

กรมสรรพากรได้เตรียมช่องทางการคืนภาษีเงินได้บุคคลธรรมดา ดังนี้

- คืนภาษีผ่านพร้อมเพย์ คือ บุคคลธรรมดาสัญชาติไทยลงทะเบียนพร้อมเพย์กับบัญชีเงินฝากธนาคารด้วยเลขประจำตัวประชาชน 13 หลักจะได้รับภาษีคืนสะดวก รวดเร็ว (มากกว่า 90% ของผู้ขอคืนปีที่แล้วใช้วิธีนี้)
- กรณีไม่ประสงค์ขอคืนผ่านพร้อมเพย์ กรมสรรพากรจะออกหนังสือแจ้งคืนภาษี (ค.21) ให้เป็นหลักฐาน นำไปติดต่อรับเงินคืนที่สาขาธนาคารกรุงไทยหรือธนาคารเพื่อการเกษตรและสหกรณ์การเกษตร(ร.ก.ส.) เลือกได้ว่า
 - นำเข้าระบบพร้อมเพย์ กรณีลงทะเบียนภายหลัง
 - นำเข้าบัญชีเงินฝาก ธ.กรุงไทย หรือ ร.ก.ส.
 - คืนด้วยบัตรเงินสด e - Money (ของ ธ.กรุงไทย)กรณีมอบอำนาจ ธนาคารจะนำเงินเข้าบัญชีเงินฝากของผู้ขอคืนเท่านั้น
- กรณีผู้ขอคืนที่ไม่สามารถลงทะเบียนพร้อมเพย์ด้วยเลขประจำตัวประชาชน 13 หลัก คือ ชาวต่างชาติ ห้างหุ้นส่วนสามัญ คณะบุคคล วิสาหกิจชุมชน และกองมรดกที่ยังไม่ได้แบ่ง กรมสรรพากรจะออกหนังสือ ค.21 พร้อมเช็ค ส่งให้ทางไปรษณีย์ตามที่อยู่บนแบบแสดงรายการ เพื่อนำเข้าบัญชีเงินฝากธนาคารเท่านั้น

ผู้ขอคืนที่ได้รับหนังสือ ค.21 ก่อนวันที่ 1 มกราคม 2565 ยังไม่ได้ขอคืนเงินที่สาขาธนาคาร แล ค.21 หมดอายุ ให้ยื่นคำร้อง ขอออกเช็คคืนภาษีที่สำนักงานสรรพากรพื้นที่ กรมสรรพากรจะออก ค.21 ฉบับใหม่พร้อมเช็คและจัดส่งทางไปรษณีย์ให้ผู้ขอคืนต่อไป

สอบถามการขอคืนภาษีผ่านธนาคาร ได้ที่ สาขาธนาคารกรุงไทย และ ร.ก.ส. ใกล้บ้าน หรือ ศูนย์สารสนเทศสรรพากร (RD Intelligence Center) 1161

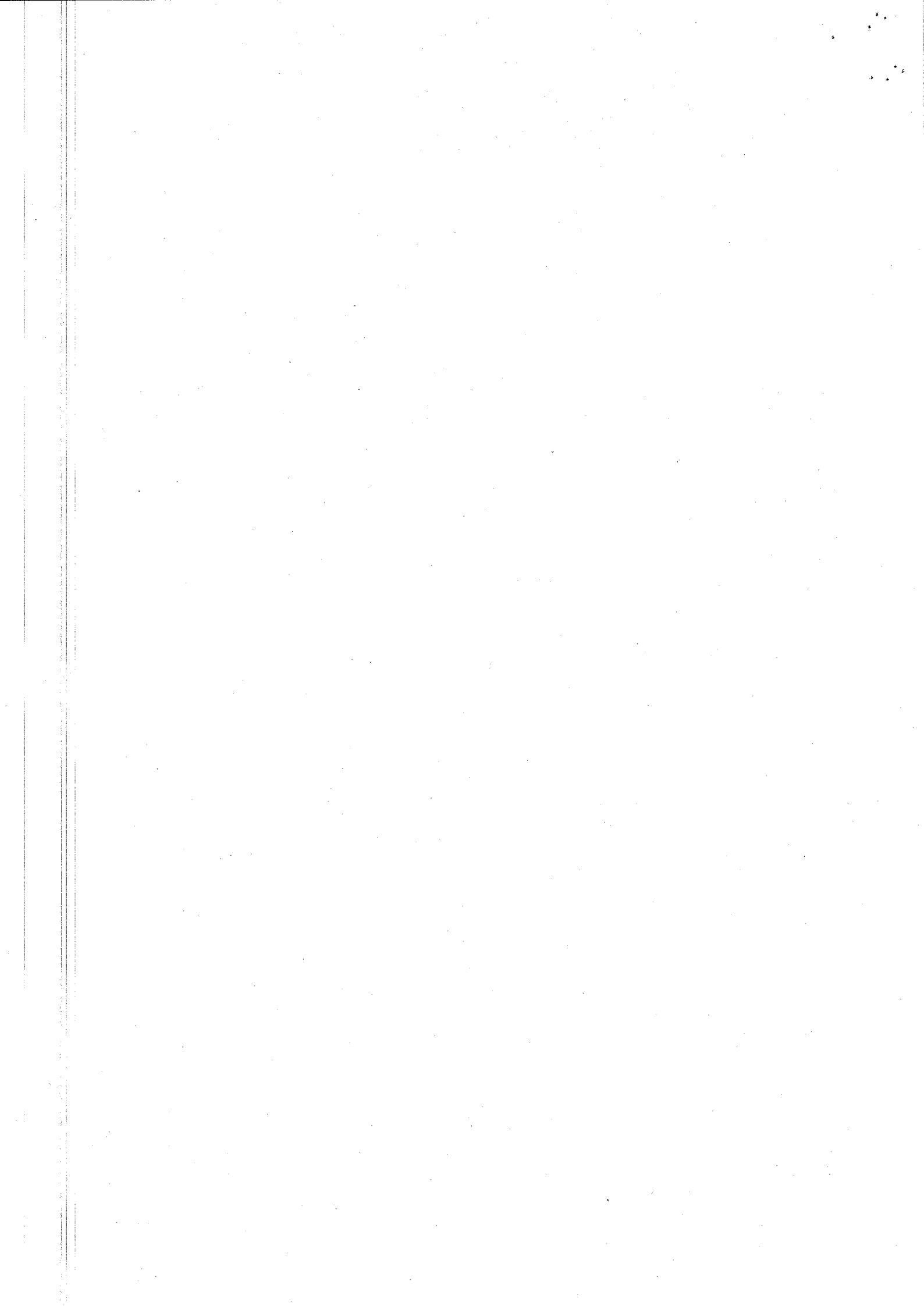

ก เงินได้พึงประเมินและหักค่าใช้จ่าย

มาตรา Section	เงินได้พึงประเมิน Assessable Income	หักค่าใช้จ่าย Less expense	หลักฐานและเงื่อนไข เพื่อใช้เป็นข้อมูล ยื่นแบบแสดงรายการคำนวณภาษี
๕๐ (๑)	<p>เงินเดือน ค่าจ้าง บำนาญ ฯลฯ Salary, wage, pension, etc.</p> <p>สำหรับข้าราชการและลูกจ้างที่รับเงินได้จากกรมบัญชีกลาง สามารถตรวจสอบข้อมูลบนระบบ My Tax Account ของกรมสรรพากร และข้อมูลนี้พร้อมนำข้อมูลไปเตรียมใช้ในการยื่นแบบผ่านระบบ New e-Filing ได้ที่ www.rd.go.th</p> <p>หมายเหตุ เงินสะสม กบข. เฉพาะตามที่จ่ายจริง แต่ไม่เกิน ๕๐๐,๐๐๐ บาท สามารถนำไปหักยอดเงินเดือนออก ก่อนนำไปคำนวณภาษีได้</p> <p>เงินสะสมกองทุนสำรองเลี้ยงชีพ - ตามที่จ่ายจริง เฉพาะส่วนที่ไม่เกิน ๑๐,๐๐๐ บาท แต่ไม่เกิน ๔๙๐,๐๐๐ บาท ทั้งนี้ ส่วนนี้ต้องไม่เกินร้อยละ ๑๕ ของค่าจ้าง สามารถนำไปหักยอดเงินเดือนออก ก่อนนำไปคำนวณภาษีได้</p> <p>- ตามที่จ่ายจริงเฉพาะส่วนที่ไม่เกิน ๑๐,๐๐๐ บาท สามารถนำไปหักลดหย่อนได้ สามารถตรวจสอบข้อมูลบนระบบ My Tax Account ของกรมสรรพากร และข้อมูลค่าลดหย่อนนี้พร้อมนำข้อมูลไปเตรียมใช้ในการยื่นแบบผ่านระบบ New e-Filing ได้ที่ www.rd.go.th</p>	<p>ร้อยละ ๕๐ ไม่เกิน ๑๐๐,๐๐๐ บาท</p>	<p>- หนังสือรับรองการหักภาษี ณ ที่จ่าย ตามมาตรา ๕๐ ทวิ แห่งประมวลรัษฎากร จากหน่วยงานต้นสังกัด ข้อความสำคัญใช้กรอกข้อมูลการยื่นแบบแสดงรายการภาษี ดังนี้ (๑) จำนวนเงินเดือนที่ได้รับทั้งปี (๒) จำนวนเงินหักภาษี ณ ที่จ่าย หรือ ภาษีที่หัก และนำส่งไว้ (๓) จำนวนเงินสะสมที่จ่ายเข้ากองทุน เช่น กบข. , ประกันสังคม</p> <p>หมายเหตุ กรณี ข้าราชการ จ่ายเข้ากองทุน กบข. แต่ไม่ได้ระบุจำนวนเงินไว้ในหนังสือรับรองฯ ตามมาตรา ๕๐ ทวิ สามารถตรวจสอบข้อมูลบนระบบ My Tax Account ของกรมสรรพากร และข้อมูลค่าลดหย่อนนี้พร้อมนำข้อมูลไปเตรียมใช้ในการยื่นแบบผ่านระบบ New e-Filing ได้ที่ www.rd.go.th</p> <p>กรณี ลูกจ้าง จ่ายเงินสมทบกองทุนประกันสังคม แต่ไม่ได้ระบุจำนวนเงินไว้ในหนังสือรับรองฯ ตามมาตรา ๕๐ ทวิ สามารถตรวจสอบข้อมูลบนระบบ My Tax Account ของกรมสรรพากร และข้อมูลค่าลดหย่อนนี้พร้อมนำข้อมูลไปเตรียมใช้ในการยื่นแบบผ่านระบบ New e-Filing ได้ที่ www.rd.go.th</p> <p>- ผู้เสียภาษีสามารถตรวจสอบความถูกต้องในหนังสือรับรองฯ ตามมาตรา ๕๐ ทวิ และใบรับรองยอดเงินสะสมที่สมาชิกส่งเข้าประกันสังคม</p> <p>เงื่อนไขที่จะได้รับยกเว้นภาษีเงินได้บุคคลธรรมดา สำหรับค่าชดเชยที่ลูกจ้างได้รับตามกฎหมายว่าด้วยการคุ้มครองแรงงาน และ ค่าชดเชยที่พนักงานได้รับตามกฎหมายว่าด้วยพนักงานรัฐวิสาหกิจสัมพันธน์ เป็นการได้รับเงินกรณีเลิกจ้าง / ลูกจ้างต้องไม่สมัครใจขอลาออกจากงาน แต่ไม่รวมถึงค่าชดเชยที่ลูกจ้างหรือพนักงานได้รับเพราะเหตุเกษียณอายุหรือสิ้นสุดสัญญาจ้าง ทั้งนี้ เฉพาะค่าชดเชยส่วนที่ไม่เกินค่าจ้างหรือเงินเดือนค่าจ้างของการทำงาน ๓๐๐ วันสุดท้ายแต่ไม่เกิน ๓ แสนบาท</p>
๕๐ (๒)	<p>เบี้ยประชุม ค่านายหน้า ฯลฯ Meeting allowances, commissions, etc.</p>	<p>ร้อยละ ๕๐ ไม่เกิน ๑๐๐,๐๐๐ บาท (รวมกับเงินได้พึงประเมินมาตรา ๕๐ (๑))</p>	<p>หนังสือรับรองการหักภาษี ณ ที่จ่าย ตามมาตรา ๕๐ ทวิ แห่งประมวลรัษฎากร จากหน่วยงานหรือนายจ้างที่จ่ายเงินได้ฯ</p>
๕๐ (๓)	<p>- เงินได้มีลักษณะเป็นเงินรายปีอันได้มาจาก พินัยกรรมนิติกรรมอย่างอื่น หรือคำพิพากษาของศาล ฯลฯ annuities from wills, other juristic act, or court order, etc.</p> <p>- ค่าแห่งกิติวิสิทธิ์ , ค่าแห่งลิขสิทธิ์หรือสิทธิอย่างอื่น Goodwill , Royalties, other royalties</p>	<p>หักค่าใช้จ่ายไม่ได้</p>	
๕๐ (๔) (ก)ถึง(ข)	<p>ดอกเบี้ย , เงินปันผล ฯลฯ Interest , Share of profits, etc.</p>	<p>หักค่าใช้จ่ายไม่ได้</p>	<p>- หนังสือรับรองการหักภาษี ณ ที่จ่าย ตามมาตรา ๕๐ ทวิ แห่งประมวลรัษฎากร จากธนาคาร</p>
๕๐ (๔) (ข)ถึง(ฅ)	<p>- เงินส่วนแบ่งของกำไร หรือผลประโยชน์อันใดในลักษณะเดียวกันที่ได้จากการถือ หรือ ครอบครองโทเคนดิจิทัล</p> <p>- ผลประโยชน์ที่ได้รับจากการโอน คริปโทเคอร์เรนซีหรือโทเคนดิจิทัล ทั้งนี้ เฉพาะซึ่งตีราคาเป็นเงินได้เกินกว่าที่ลงทุน Cryptocurrency , Digital Token</p>	<p>อำนาคีมือ  rdmeeting.rd.go.th/Up File_inter/index.php/ welcome/user_download/ ad/3163</p>	<p>- เป็นไปตามคู่มือคำแนะนำการเสียภาษีเงินได้บุคคลธรรมดา คริปโทเคอร์เรนซี โทเคนดิจิทัล เดือนมกราคม ๒๕๖๕ จัดทำโดย กรมสรรพากร</p>

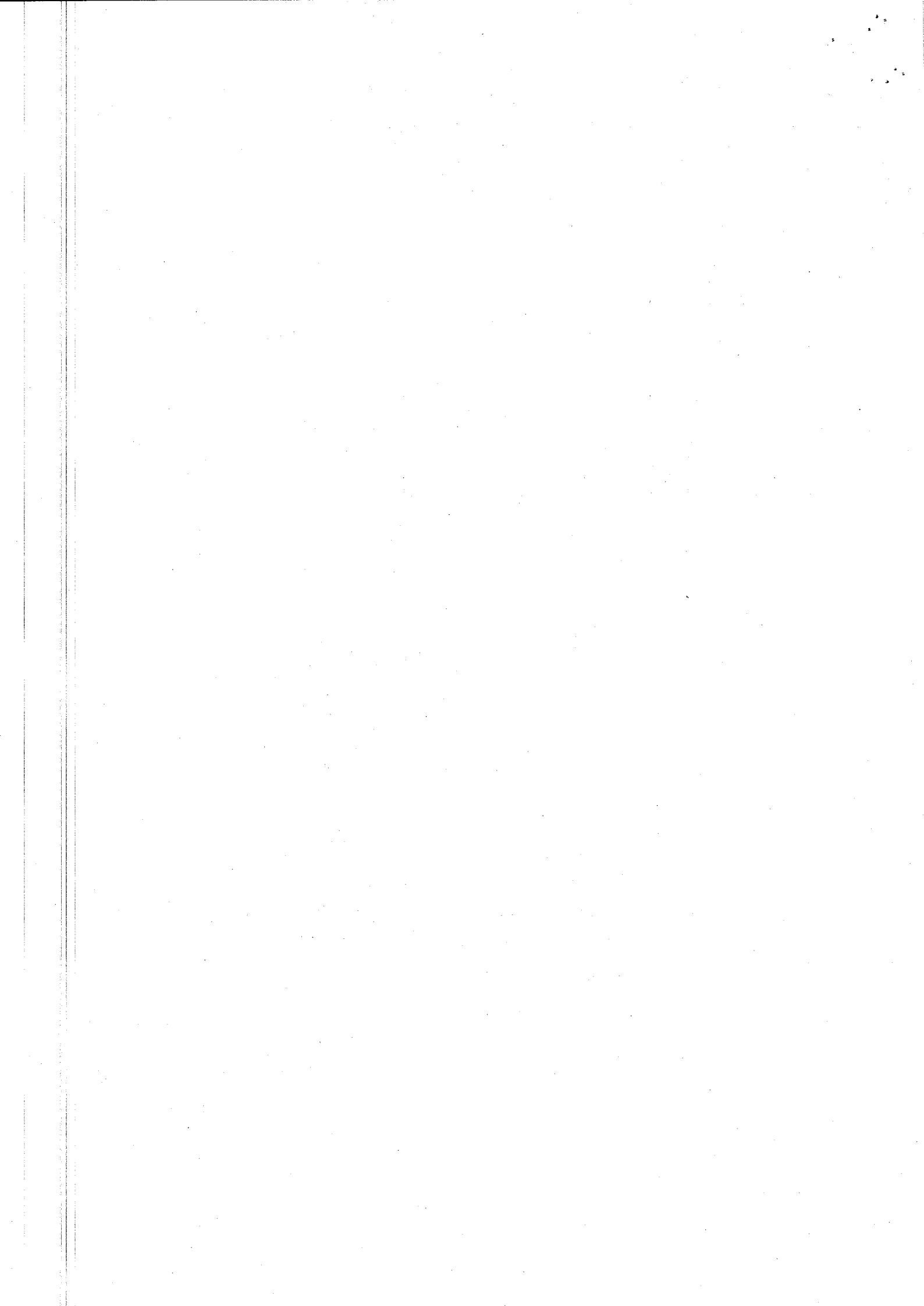

มาตรา Section	เงินได้พึงประเมิน Assessable Income	หักค่าใช้จ่าย Less expense	หลักฐานและเงื่อนไข เพื่อใช้เป็นข้อมูล ยื่นแบบแสดงรายการคำนวณภาษี
๔๐ (๕)	<u>การให้เช่าทรัพย์สิน</u> Rental of properties	- บ้านฯ ร้อยละ ๓๐ - ที่ดินเกษตรกรรม ร้อยละ ๒๐ - ที่ดินที่ไม่ได้ใช้เกษตรกรรม ร้อยละ ๑๕ - ยานพาหนะ รถ ร้อยละ ๓๐ - ทรัพย์สินอย่างอื่น ร้อยละ ๑๐ หรือหักค่าใช้จ่ายตามจริง	- หนังสือรับรองการหักภาษี ณ ที่จ่าย ตามมาตรา ๕๐ ทวิ แห่งประมวลรัษฎากร จากผู้เช่าที่จ่ายเงินได้ - ถ้าเลือกหักค่าใช้จ่ายตามจริง ต้องมีเอกสารประกอบ เช่น ใบเสร็จรับเงิน หรือ เอกสารแสดงรายจ่ายต่าง ๆ
๔๐ (๖)	<u>เงินได้จากวิชาชีพอิสระ คือ วิชากฎหมาย การประกอบโรคศิลปะ วิศวกรรม สถาปัตยกรรม การบัญชี ประณีตศิลปกรรม</u> Income from liberal professions; legal, arts of healing, engineering, architecture, accounting, and fine arts	- การประกอบโรคศิลปะ เช่น แพทย์ ทันตแพทย์ ฯลฯ (ไม่รวม สัตวแพทย์) ร้อยละ ๖๐ - วิชาชีพอิสระอื่น ได้แก่ นักกฎหมาย วิศวกรรม สถาปัตยกรรม การบัญชี การประณีตศิลปกรรม ร้อยละ ๓๐ - หรือ หักค่าใช้จ่ายตามจริง	- หนังสือรับรองการหักภาษี ณ ที่จ่าย ตามมาตรา ๕๐ ทวิ แห่งประมวลรัษฎากร จากหน่วยงานที่จ่ายเงินได้ - ถ้าเลือกหักค่าใช้จ่ายตามจริง ต้องมีเอกสารประกอบ เช่น ใบเสร็จรับเงิน หรือ เอกสารแสดงรายจ่ายต่าง ๆ
๔๐ (๗)	<u>เงินได้จากการรับเหมาที่ผู้รับเหมาต้องลงทุน จัดหาสัมภาระในส่วนสำคัญ นอกจากเครื่องมือ</u> Income from contracts of work where the contractor has to provide essential material other than equipment	ร้อยละ ๖๐ หรือ หักค่าใช้จ่ายตามจริง	- หนังสือรับรองการหักภาษี ณ ที่จ่าย ตามมาตรา ๕๐ ทวิ แห่งประมวลรัษฎากร จากผู้ว่าจ้างที่จ่ายเงินได้ - ถ้าเลือกหักค่าใช้จ่ายตามจริง ต้องมีเอกสารประกอบ เช่น ใบเสร็จรับเงิน หรือ เอกสารแสดงรายจ่ายต่าง ๆ
๔๐ (๘)	<u>เงินได้จากการธุรกิจ การพาณิชย์ การเกษตร การอุตสาหกรรม การขนส่งหรือการอื่นๆ รวมทั้งขายอสังหาริมทรัพย์ที่ได้มาโดยมุ่งค้าหากำไร</u> Income from business, commerce, agriculture, industry, transport, or others including sales of immovable property acquired in a commercial or profitable manner ***เงินได้ ตามมาตรา ๔๐ (๘) นี้ หมายถึง เงินได้ที่มีเงินได้ประเภทตามมาตรา ๔๐(๑) ถึง (๗) ด้วย	เช่น ร้านเสริมสวย ทำผม ,ร้านขายอาหาร , ร้านตัดเย็บเสื้อผ้า ,รับถ่ายรูปหรือถ่ายภาพยนตร์ ,การซื้อมาขายไป ร้านขายปลีก ,ขนส่งหรือรับจ้างด้วยยานพาหนะ ,ร้านจักรรีด , การเลี้ยงสัตว์ทุกชนิดรวมทั้งการขายวัตถุดิบได้ , การฆ่าสัตว์จำหน่าย ,การทำเกษตรกรรม ประเภทไม้ล้มลุกและธัญชาติ การทำป่าไม้ สวนยางหรือไม้ยืนต้น <u>ร้อยละ ๖๐</u> - นักแสดงละคร ภาพยนตร์ วิทยุหรือโทรทัศน์ นักร้อง นักดนตรี นักกีฬาอาชีพ หรือนักแสดงเพื่อความบันเทิงใดๆ (ไม่รวมพิธีกร ผู้ประกาศข่าว) (ก) สำหรับเงินได้ส่วนที่ไม่เกิน ๓๐๐,๐๐๐ บาท หักได้ร้อยละ ๖๐ (ข) สำหรับเงินได้ส่วนที่เกิน ๓๐๐,๐๐๐ บาท หักได้ร้อยละ ๔๐ การหักค่าใช้จ่ายตาม (ก) และ (ข)รวมกันต้องไม่เกิน ๖๐๐,๐๐๐ บาท - หรือถ้าหักค่าใช้จ่ายตามจริง ต้องมีเอกสารประกอบ เช่น ใบเสร็จรับเงิน	- หนังสือรับรองการหักภาษี ณ ที่จ่าย ตามมาตรา ๕๐ ทวิ แห่งประมวลรัษฎากร จากผู้ว่าจ้างที่จ่ายเงินได้ - ถ้าเลือกหักค่าใช้จ่ายตามจริง ต้องมีเอกสารประกอบ เช่น ใบเสร็จรับเงิน หรือ เอกสารแสดงรายจ่ายต่าง ๆ

ตัวอย่างกรณีที่สามารถนำไปหักยอดเงินได้พึงประเมินทุกประเภทออก ก่อนนำไปคำนวณภาษีได้

- ยกเว้นเงินได้ของผู้สูงอายุที่มีอายุ ๖๕ ปีบริบูรณ์ขึ้นไป เฉพาะส่วนที่ไม่เกิน ๑๕๐,๐๐๐ บาทต่อปี^๖
- ยกเว้นเงินได้ของคนที่พิการและมีอายุไม่เกิน ๖๕ ปีบริบูรณ์ เฉพาะส่วนที่ไม่เกิน ๑๕๐,๐๐๐ บาทต่อปี^๗

^๖ กฎกระทรวง ฉบับที่ ๑๒๖ (พ.ศ. ๒๕๐๔) ออกตามความในประมวลรัษฎากร ว่าด้วยการยกเว้นรัษฎากร ข้อ ๒ (๗๒) , ประกาศอธิบดีกรมสรรพากรเกี่ยวกับภาษีเงินได้ (ฉบับที่ ๑๕๐) เรื่อง กำหนดหลักเกณฑ์ วิธีการ และเงื่อนไข สำหรับการยกเว้นภาษีเงินได้ สำหรับเงินได้ที่มีเงินได้ซึ่งเป็นผู้อยู่ในประเทศไทยและมีอายุไม่ต่ำกว่าหกสิบห้าปีบริบูรณ์ในปีภาษีที่ได้รับ

^๗ กฎกระทรวง ฉบับที่ ๑๒๖ (พ.ศ. ๒๕๐๔) ออกตามความในประมวลรัษฎากร ว่าด้วยการยกเว้นรัษฎากร ข้อ ๒ (๘๑) , ประกาศอธิบดีกรมสรรพากรเกี่ยวกับภาษีเงินได้ (ฉบับที่ ๑๕๓) เรื่อง กำหนดหลักเกณฑ์ วิธีการ และเงื่อนไข การยกเว้นภาษีเงินได้สำหรับเงินได้ที่เป็นคนพิการที่มีบัตรประจำตัวคนพิการตามกฎหมายว่าด้วยการส่งเสริมและพัฒนาคุณภาพชีวิตคนพิการ

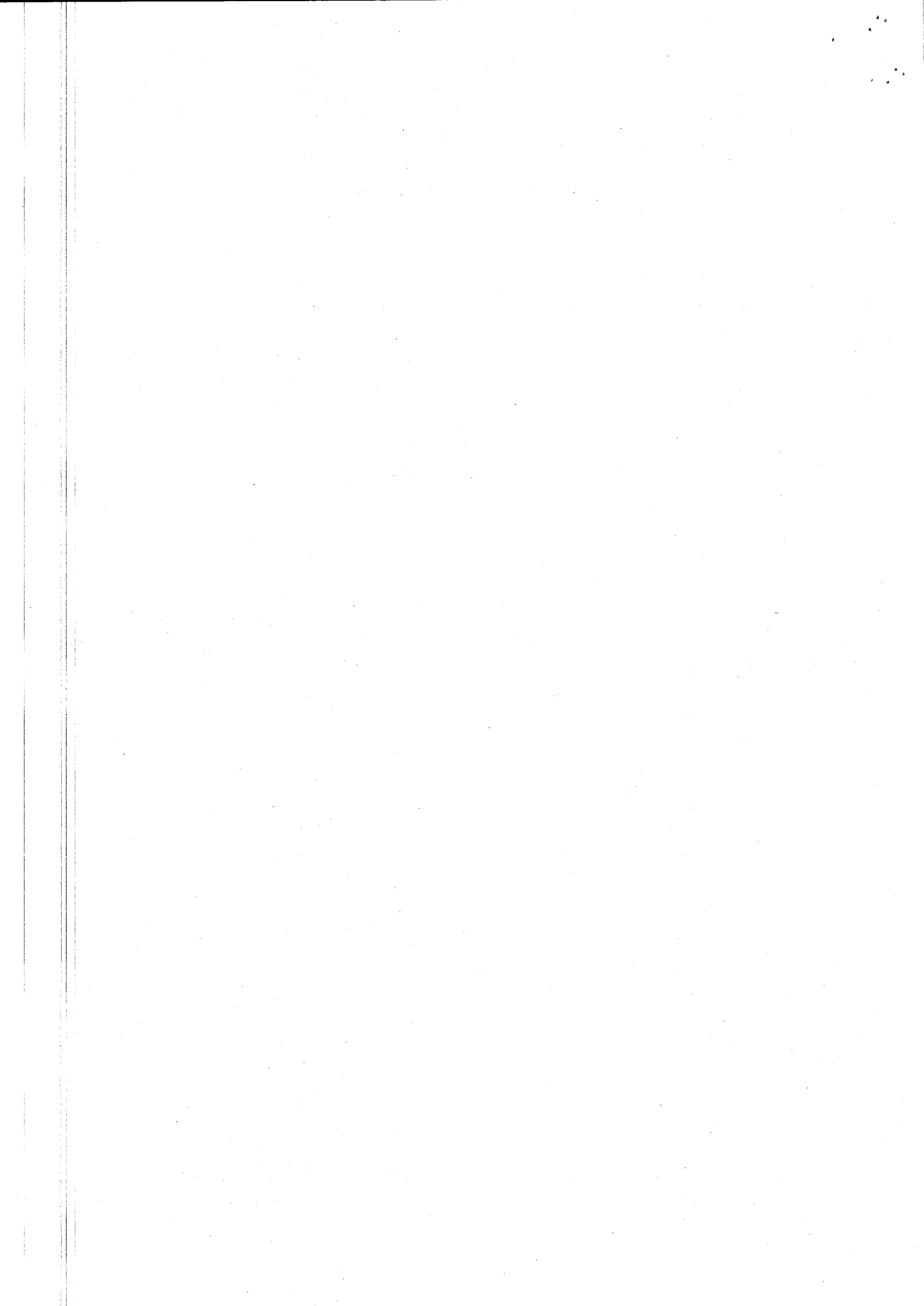

ลำดับที่ No.	ค่าลดหย่อน/ยกเว้น Allowances/Exemptions	จำนวนที่หักได้ (บาท) Amount	หลักฐานและเงื่อนไข เพื่อใช้เป็นข้อมูล ยื่นแบบแสดงรายการคำนวณภาษี
๑ ^๕	ค่าลดหย่อนส่วนตัว Taxpayer	๖๐,๐๐๐ บาท	ข้อมูลค่าลดหย่อนนี้พร้อมนำข้อมูลไปเตรียมให้ในการยื่นแบบผ่านระบบ New e-Filing ได้ที่ www.rd.go.th
๒ ^๕	คู่สมรส Spouse (ไม่มีเงินได้ หรือ ไม่ได้ทำงาน)	๖๐,๐๐๐ บาท	กรอกเลขบัตรประจำตัวประชาชน ชื่อ - นามสกุล วันเดือนปีเกิด ของคู่สมรส และข้อมูลต่างๆ ของคู่สมรสให้ถูกต้องครบถ้วน - หากได้เคยใช้สิทธิค่าลดหย่อนนี้ในภาษีที่ผ่านมา เฉพาะกรณีการยื่นแบบผ่านอินเทอร์เน็ต ข้อมูลค่าลดหย่อนนี้พร้อมนำข้อมูลไปเตรียมให้ในการยื่นแบบผ่านระบบ New e-Filing ได้ที่ www.rd.go.th
๓ ^๖	บุตร Child (มีเงินได้ไม่เกิน ๓๐,๐๐๐ บาท/ปี) - หักได้เฉพาะบุตรซึ่งมีอายุไม่เกิน ๒๕ ปี และ ยังศึกษาอยู่ในมหาวิทยาลัยหรือชั้นอุดมศึกษา หรือ ซึ่งเป็นผู้เยาว์ หรือ ศาลสั่งให้เป็นคนไร้ความสามารถ หรือ คนเสมือนไร้ความสามารถ อันอยู่ในความอุปการะเลี้ยงดู	คนละ ๓๐,๐๐๐ บาท ต่อบุตร ๑ คน (ไม่จำกัดจำนวนบุตร) (สำหรับบุตรชอบด้วยกฎหมายตั้งแต่คนที่สอง ^๗ เป็นต้นไปที่เกิดในหรือหลังปี พ.ศ. ๒๕๖๑ ให้หัก ลดหย่อนได้ เพิ่มอีกคนละ ๓๐,๐๐๐ บาท โดยในการนับลำดับบุตรให้นับลำดับของบุตร ทุกคนไม่ว่าจะมีชีวิตอยู่หรือไม่ก็ตาม)	- กรอกเลขบัตรประจำตัวประชาชนของบุตรให้ถูกต้อง - กรณีผู้มีเงินได้เป็นฝ่ายชาย ระบุสถานะ "โสด" ไม่ได้ จดทะเบียนสมรส ต้องมีหนังสือจดทะเบียนรับรองบุตร จึงใช้สิทธิเลี้ยงดูบุตรได้ - กรณีผู้มีเงินได้เป็นฝ่ายชาย ระบุสถานะ "หม้าย" หย่าร้าง ต้องมีใบสำคัญการหย่า พร้อมบันทึกข้อตกลงหย่า ทะเบียนหย่าระบุว่าเป็นบุตรอยู่ในความดูแลความปกครอง ของบิดา หรือ บิดาส่งเสียค่าเลี้ยงดูบุตร จึงใช้สิทธิได้ - หากได้เคยใช้สิทธิค่าลดหย่อนนี้ในภาษีที่ผ่านมา เฉพาะกรณีการยื่น แบบผ่านอินเทอร์เน็ต ข้อมูลค่าลดหย่อนนี้พร้อมนำข้อมูลไปเตรียมให้ ในการยื่นแบบผ่านระบบ New e-Filing ได้ที่ www.rd.go.th
๔ ^๘	ค่าฝากครรภ์และค่าคลอดบุตร Maternity expense	ตามจำนวนที่จ่ายจริงสำหรับการตั้งครรภ์ แต่ละคราว ๆ ละไม่เกิน ๖๐,๐๐๐ บาท (แต่เมื่อนำไปรวมกับสิทธิการเบิกค่าฝากครรภ์ และค่าคลอดบุตรซึ่งเป็นสิทธิสวัสดิการจากภาครัฐ หรือภาคเอกชนที่มีผู้มีเงินได้และคู่สมรสได้รับ สำหรับการตั้งครรภ์แต่ละคราว ต้องไม่เกิน ๖๐,๐๐๐ บาท)	(๑) ใบรับรองแพทย์จากแพทย์ซึ่งได้ขึ้นทะเบียน รับใบอนุญาตเป็นผู้ประกอบวิชาชีพเวชกรรมที่ได้ ตรวจและแสดงความเห็นว่า ผู้มีเงินได้หรือคู่สมรส มีภาวะตั้งครรภ์ (๒) ใบเสร็จรับเงินหรือหลักฐานอื่นใดที่แสดงว่า ผู้มีเงินได้หรือคู่สมรสได้จ่ายค่าฝากครรภ์และค่าคลอด บุตรให้แก่สถานพยาบาล
๕	เลี้ยงดูบิดาและมารดา Parental care (ถ้าคู่สมรสไม่มีเงินได้ สามารถใช้สิทธิเลี้ยงดูบิดามารดา ของคู่สมรสด้วย) (ต้องมีอายุ ๖๐ ปีขึ้นไป มีเงินได้ ไม่เกิน ๓๐,๐๐๐ บาท/ปี)	คนละ ๓๐,๐๐๐ บาท ต่อบิดามารดาของผู้มีเงินได้ และ บิดามารดาของคู่สมรส ๑ คน	- กรอกเลขบัตรประจำตัวประชาชน ของบิดา มารดา ที่จะใช้สิทธิให้ถูกต้อง - หนังสือรับรองการหักลดหย่อนบิดา-มารดา(ล.ย.๐๓) พร้อมลงลายมือชื่อ บิดา - มารดา ที่จะใช้สิทธิ - บุตรหลายคนรับอุปการะเลี้ยงดูบิดามารดา ให้บุตร คนใดคนหนึ่งที่มีหนังสือรับรองการอุปการะเลี้ยงดูจาก บิดามารดาเป็นผู้มีสิทธิหักลดหย่อนด้วยแบบ ล.ย.๐๓ - หากได้เคยใช้สิทธิค่าลดหย่อนนี้ในภาษีที่ผ่านมา เฉพาะกรณีการยื่น แบบผ่านอินเทอร์เน็ต ข้อมูลค่าลดหย่อนนี้พร้อมนำข้อมูลไปเตรียมให้ ในการยื่นแบบผ่านระบบ New e-Filing ได้ที่ www.rd.go.th
๖	อุปการะเลี้ยงดูคนพิการ/คนทุพพลภาพ Disabled/Incompetent person support (มีเงินได้ไม่เกิน ๓๐,๐๐๐ บาท/ปี)	คนละ ๖๐,๐๐๐ บาท ต่อคนพิการ/คนทุพพลภาพ ๑ คน ซึ่งอยู่ในความอุปการะเลี้ยงดูของผู้มีเงินได้ ดังต่อไปนี้ (ก) บิดามารดาของผู้มีเงินได้ (ข) บิดามารดาของสามีหรือภริยาของผู้มีเงินได้ (ค) สามีหรือภริยาของผู้มีเงินได้ (ง) บุตรชอบด้วยกฎหมายหรือบุตรบุญธรรมของผู้มีเงินได้ (จ) บุตรชอบด้วยกฎหมายของสามีหรือภริยาของผู้มีเงินได้ (ฉ) บุคคลอื่นนอกจาก (ก) (ข) (ค) (ง) และ (จ) ซึ่งเป็นคน พิการที่มีผู้มีเงินได้เป็นผู้ดูแลตามกฎหมายว่าด้วยการส่งเสริม และพัฒนาคุณภาพชีวิตคนพิการ หรือซึ่งเป็นคนทุพพลภาพ และอยู่ในความอุปการะเลี้ยงดูของผู้มีเงินได้ จำนวน ๑ คน - สามารถตรวจสอบข้อมูลบนระบบ My Tax Account ของ กรมสรรพากร และข้อมูลค่าลดหย่อนนี้พร้อมนำข้อมูลไปเตรียมให้ ในการยื่นแบบผ่านระบบ New e-Filing ได้ที่ www.rd.go.th	- กรอกเลขบัตรประจำตัวประชาชน ชื่อ - นามสกุล ของคนพิการฯ และข้อมูลต่างๆ ให้ถูกต้องครบถ้วน - สำเนาบัตรประจำตัวคนพิการ ทั้งด้านหน้า และ ด้านหลัง ระบุชื่อผู้มีเงินได้ที่จะใช้สิทธิ เป็นผู้ดูแล - ใบรับรองแพทย์ รับรองว่าทุพพลภาพมาแล้ว ไม่น้อยกว่า ๑๘๐ วัน และออกในปีก่อนนั้น - หนังสือรับรองการหักลดหย่อนค่าอุปการะเลี้ยงดู คนพิการ หรือคนทุพพลภาพ(ล.ย.๐๔) พร้อมลงลายมือชื่อผู้มีเงินได้ที่ใช้สิทธิ - หนังสือรับรองการเป็นผู้อุปการะเลี้ยงดูคนทุพพลภาพ (ล.ย.๐๔-๑) พร้อมลงลายมือชื่อผู้รับรอง

^๕ มาตรา ๔๙(๑) (ก) ประมวลรัษฎากร , พระราชบัญญัติแก้ไขเพิ่มเติมประมวลรัษฎากร (ฉบับที่ ๔๔) พ.ศ. ๒๕๖๑ ใช้บังคับสำหรับเงินได้พึงประเมินประจำปีภาษี พ.ศ. ๒๕๖๑ ที่จะต้องยื่นรายการใน พ.ศ. ๒๕๖๑ เป็นต้นไป
^๖ มาตรา ๔๙(๑) (ข) ประมวลรัษฎากร , พระราชบัญญัติแก้ไขเพิ่มเติมประมวลรัษฎากร (ฉบับที่ ๔๔) พ.ศ. ๒๕๖๑ ใช้บังคับสำหรับเงินได้พึงประเมินประจำปีภาษี พ.ศ. ๒๕๖๑ ที่จะต้องยื่นรายการใน พ.ศ. ๒๕๖๑ เป็นต้นไป
^๗ มาตรา ๔๙(๑) (ค) ประมวลรัษฎากร , พระราชบัญญัติแก้ไขเพิ่มเติมประมวลรัษฎากร (ฉบับที่ ๔๔) พ.ศ. ๒๕๖๑ ใช้บังคับสำหรับ เงินได้พึงประเมินประจำปีภาษี พ.ศ. ๒๕๖๑ ที่จะต้องยื่นรายการในปี พ.ศ. ๒๕๖๑ เป็นต้นไป
^๘ พระราชบัญญัติแก้ไขเพิ่มเติมประมวลรัษฎากร (ฉบับที่ ๔๖) พ.ศ. ๒๕๖๑ ใช้บังคับสำหรับ เงินได้พึงประเมินประจำปีภาษี พ.ศ. ๒๕๖๑ ที่จะต้องยื่นรายการในปี พ.ศ. ๒๕๖๑ เป็นต้นไป
^๙ มาตรา ๔๙(๑๗) ประมวลรัษฎากร, ข้อ ๒ (๔๕) กฎกระทรวง ฉบับที่ ๑๒๖ แก้ไขเพิ่มเติมโดยกฎกระทรวง ฉบับที่ ๓๓๘ (พ.ศ.๒๕๖๑), ประกาศอธิบดีกรมสรรพากรเกี่ยวกับภาษีเงินได้(ฉบับที่ ๓๓๑)

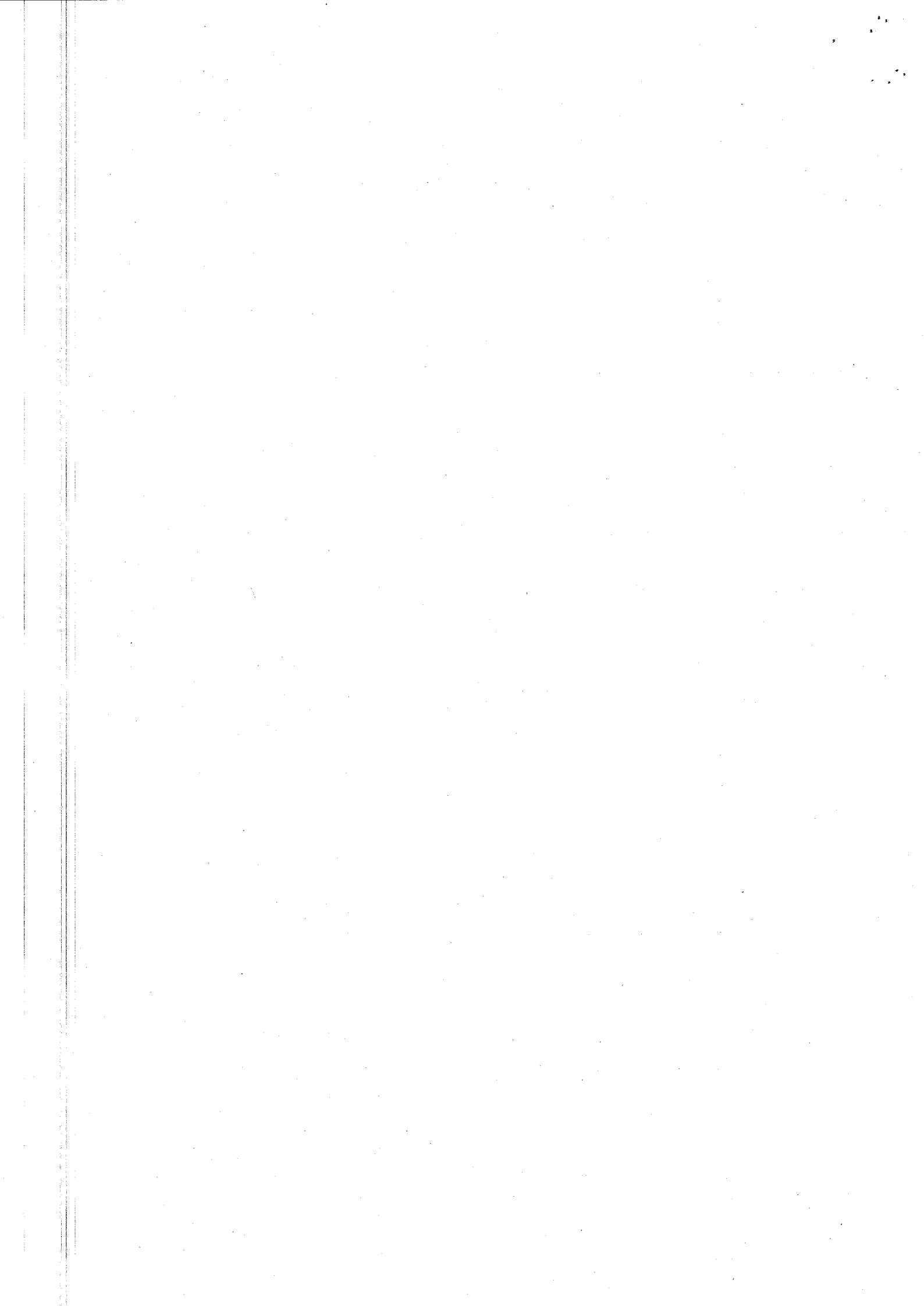

ลำดับที่ No.	ค่าลดหย่อน/ยกเว้น Allowances/Exemptions	จำนวนที่หักได้ (บาท) Amount	หลักฐานและเงื่อนไข เพื่อใช้เป็นข้อมูล ยื่นแบบแสดงรายการคำนวณภาษี
๗ ^๙	เบี้ยประกันสุขภาพบิดามารดาผู้มีเงินได้ และบิดามารดาของคู่สมรสที่ไม่มีเงินได้ Health insurance premium for parents of both taxpayer and spouse (มีเงินได้ไม่เกิน ๓๐,๐๐๐ บาท/ปี)	ผู้มีเงินได้จะใช้สิทธิตามที่จ่ายจริงให้ก็หักก็ได้ แต่รวมกันแล้วผู้มีเงินได้ใช้สิทธิได้ไม่เกิน ๑๕,๐๐๐ บาท ต่อปีภาษีเท่านั้น - สามารถตรวจสอบข้อมูลบนระบบ My Tax Account ของกรมสรรพากร และข้อมูลค่าลดหย่อนนี้พร้อมนำข้อมูลไปเตรียมให้ในการยื่นแบบผ่านระบบ New e-Filing ได้ที่ www.rd.go.th	- ผู้มีเงินได้ต้องแจ้งความประสงค์ที่จะใช้สิทธิยกเว้นภาษีเงินได้ต่อบริษัทประกันชีวิตหรือบริษัทประกันวินาศภัยที่ได้เอาประกันไว้ สำหรับการนำสิทธิยกเว้นภาษีเงินได้ตั้งแต่ปีภาษี ๒๕๖๓ เป็นต้นไป
๘ ^{๑๐}	เบี้ยประกันสุขภาพของผู้มีเงินได้ Health insurance premium for taxpayer รวมถึงการประกันภัยอุบัติเหตุ ด้วย	ตามที่จ่ายจริง แต่ไม่เกิน ๒๕,๐๐๐ บาท (แต่เมื่อรวมกับเบี้ยประกันชีวิตแล้วต้องไม่เกิน ๑๐๐,๐๐๐ บาท) - สามารถตรวจสอบข้อมูลบนระบบ My Tax Account ของกรมสรรพากร และข้อมูลค่าลดหย่อนนี้พร้อมนำข้อมูลไปเตรียมให้ในการยื่นแบบผ่านระบบ New e-Filing ได้ที่ www.rd.go.th	- ผู้มีเงินได้ต้องแจ้งความประสงค์ที่จะใช้สิทธิต่อบริษัทประกันชีวิต หรือบริษัทประกันวินาศภัยที่ได้เอาประกันไว้ เพื่อส่งข้อมูลให้กรมสรรพากร
๙ ^{๑๑}	เบี้ยประกันชีวิต ทั่วไป Life insurance premium paid -อายุกรมธรรม์ ๑๐ ปีขึ้นไป -หักได้เฉพาะเบี้ยประกันชีวิตเท่านั้น -การรับเงินผลประโยชน์ตอบแทนคืนระหว่างอายุกรมธรรม์ ต้องไม่เกิน ร้อยละ ๒๐ -ทำประกันกับบริษัทประกันในประเทศไทย -ห้ามเวนคืนก่อนครบกำหนด	ผู้มีเงินได้ ใช้สิทธิลดหย่อนได้ ตามที่จ่ายจริง แต่ไม่เกิน ๑๐๐,๐๐๐ บาท คู่สมรส (ไม่มีเงินได้) ใช้สิทธิลดหย่อนได้ ตามที่จ่ายจริง แต่ไม่เกิน ๑๐,๐๐๐ บาท - สามารถตรวจสอบข้อมูลบนระบบ My Tax Account ของกรมสรรพากร และข้อมูลค่าลดหย่อนนี้พร้อมนำข้อมูลไปเตรียมให้ในการยื่นแบบผ่านระบบ New e-Filing ได้ที่ www.rd.go.th	- ผู้มีเงินได้ต้องแจ้งความประสงค์ที่จะใช้สิทธิยกเว้นภาษีเงินได้ต่อผู้รับประกันภัยที่ได้เอาประกันไว้ กรณีกรมธรรม์ประกันชีวิตแบบบำนาญที่ได้เริ่มทำตั้งแต่วันที่ ๑ มกราคม พ.ศ. ๒๕๖๓ เป็นต้นไป
๑๐ ^{๑๒}	ประกันชีวิตแบบบำนาญ Pension insurance premium paid -อายุกรมธรรม์ ๑๐ ปีขึ้นไป -การจ่ายผลประโยชน์เงินบำนาญ จะจ่ายให้แก่ผู้เอาประกันภัย ตั้งแต่อายุ ๕๕ ปีขึ้นไป และจ่ายต่อเนื่องไปจนผู้เอาประกันภัยอายุเกิน ๘๕ ปี -ทำประกันกับบริษัทประกันในประเทศไทย -ต้องจ่ายเบี้ยครบก่อนได้รับผลประโยชน์	ตามที่จ่ายจริง แต่ไม่เกินร้อยละ ๑๕ ของเงินได้ฯ และไม่เกิน ๒๐๐,๐๐๐ บาท (เมื่อรวมกับ ๑.เงินที่จ่ายสะสมเข้ากองทุนสำรองเลี้ยงชีพ, ๒.ค่าซื้อหน่วยลงทุน RMF, ๓.กบข., ๔. กองทุนสงเคราะห์ตามกฎหมายว่าด้วยโรงเรียนเอกชน และ ๕. กองทุนการออมแห่งชาติ (กอช.) แล้วต้องไม่เกิน ๕๐๐,๐๐๐ บาท) - สามารถตรวจสอบข้อมูลบนระบบ My Tax Account ของกรมสรรพากร และข้อมูลค่าลดหย่อนนี้พร้อมนำข้อมูลไปเตรียมให้ในการยื่นแบบผ่านระบบ New e-Filing ได้ที่ www.rd.go.th	- ผู้มีเงินได้ต้องแจ้งความประสงค์ที่จะใช้สิทธิยกเว้นภาษีเงินได้ต่อผู้รับประกันภัยที่ได้เอาประกันไว้ กรณีกรมธรรม์ประกันชีวิตแบบบำนาญที่ได้เริ่มทำตั้งแต่วันที่ ๑ มกราคม พ.ศ. ๒๕๖๓ เป็นต้นไป - สามารถตรวจสอบข้อมูลบนระบบ My Tax Account ของกรมสรรพากร และข้อมูลค่าลดหย่อนนี้พร้อมนำข้อมูลไปเตรียมให้ในการยื่นแบบผ่านระบบ New e-Filing ได้ที่ www.rd.go.th
๑๑ ^{๑๓}	เงินสะสม กบข. Government Pension Fund contribution	ตามที่จ่ายจริง แต่ไม่เกิน ๕๐๐,๐๐๐ บาท - สามารถตรวจสอบข้อมูลบนระบบ My Tax Account ของกรมสรรพากร และข้อมูลค่าลดหย่อนนี้พร้อมนำข้อมูลไปเตรียมให้ในการยื่นแบบผ่านระบบ New e-Filing ได้ที่ www.rd.go.th	เงื่อนไขการคำนวณใช้สิทธิ ให้นำไปหักยอดเงินเดือนออก ก่อนนำไปคำนวณภาษีได้ เงื่อนไขที่จะได้รับยกเว้นภาษีเงินได้บุคคลธรรมดา สำหรับเงินหรือผลประโยชน์ใด ๆ ที่ได้รับจากกองทุนบำเหน็จบำนาญข้าราชการตามกฎหมายว่าด้วยกองทุนบำเหน็จบำนาญข้าราชการ ดังต่อไปนี้ (๑) เงินหรือผลประโยชน์ใด ๆ ที่ได้รับ เนื่องจากสมาชิกกองทุนบำเหน็จบำนาญข้าราชการออกจากราชการ เพราะตาย เหตุทุพพลภาพ เหตุทดแทน หรือเหตุสูงอายุ (๒) เงินหรือผลประโยชน์ใด ๆ ที่มีสิทธิได้รับจากกองทุนบำเหน็จบำนาญข้าราชการ เนื่องจากสมาชิกกองทุนบำเหน็จบำนาญข้าราชการออกจากราชการในกรณีอื่นนอกจาก (๑) แต่เมื่อออกจากราชการแล้วได้คงเงินหรือผลประโยชน์นั้นไว้ทั้งจำนวนในกองทุนบำเหน็จบำนาญข้าราชการ และต่อมาได้รับเงินหรือผลประโยชน์หลังจากสมาชิก ผู้นั้นตาย ทุพพลภาพ หรืออายุครบ ๖๐ ปีบริบูรณ์ ทั้งนี้ ตามหลักเกณฑ์ เงื่อนไข และวิธีการที่อธิบดีกรมสรรพากรกำหนด ^{๑๔}

^๙ กฎกระทรวง ฉบับที่ ๑๒๖ (พ.ศ. ๒๕๐๔) ออกตามความในประมวลรัษฎากร ว่าด้วยการยกเว้นรัษฎากร ข้อ ๒ (๗๖) , ตามประกาศอธิบดีกรมสรรพากรเกี่ยวกับภาษีเงินได้ (ฉบับที่ ๑๖๒)ซึ่งแก้ไขเพิ่มเติมโดยประกาศอธิบดีกรมสรรพากรเกี่ยวกับภาษีเงินได้ (ฉบับที่ ๒๓๔) ลงวันที่ ๓๑ มกราคม พ.ศ. ๒๕๕๖ และประกาศอธิบดีกรมสรรพากรเกี่ยวกับภาษีเงินได้(ฉบับที่ ๓๐๐) ลงวันที่ ๒๖ ธันวาคม พ.ศ. ๒๕๖๒ และแก้ไขเพิ่มเติม (ฉบับที่ ๓๔๔)
^{๑๐} กฎกระทรวง ฉบับที่ ๑๒๖ (พ.ศ. ๒๕๐๔) ออกตามความในประมวลรัษฎากร ว่าด้วยการยกเว้นรัษฎากร ข้อ ๒ (๘๗) , ตามประกาศอธิบดีกรมสรรพากรเกี่ยวกับภาษีเงินได้ (ฉบับที่ ๓๑๕) ซึ่งแก้ไขเพิ่มเติมโดยประกาศอธิบดีกรมสรรพากรเกี่ยวกับภาษีเงินได้ (ฉบับที่ ๑๖๔) ฎยยกเลิกโดยประกาศอธิบดีกรมสรรพากรเกี่ยวกับภาษีเงินได้ (ฉบับที่ ๓๔๓) เรื่อง กำหนดหลักเกณฑ์และวิธีการเพื่อกำหนดวันภาษีเงินได้สำหรับเงินได้เท่าที่ผู้มีเงินได้จ่ายเป็นเบี้ยประกันภัย สำหรับการประกันสุขภาพของผู้มีเงินได้ ใช้บังคับสำหรับเงินได้พึงประเมินประจำปี พ.ศ. ๒๕๖๓ ที่จะต้องยื่นรายการใน พ.ศ. ๒๕๖๔ เป็นต้นไป
^{๑๑} ตามประกาศอธิบดีกรมสรรพากรเกี่ยวกับภาษีเงินได้ (ฉบับที่ ๑๗๒) ลงวันที่ ๓๐ ธันวาคม พ.ศ. ๒๕๕๑ ซึ่งแก้ไขเพิ่มเติมโดยประกาศอธิบดีกรมสรรพากรเกี่ยวกับภาษีเงินได้ (ฉบับที่ ๒๓๔) ลงวันที่ ๓๑ มกราคม พ.ศ. ๒๕๕๖ และประกาศอธิบดีกรมสรรพากรเกี่ยวกับภาษีเงินได้(ฉบับที่ ๑๖๒) ลงวันที่ ๒๖ ธันวาคม พ.ศ. ๒๕๖๒ และแก้ไขเพิ่มเติม (ฉบับที่ ๓๔๔)
^{๑๒} กฎกระทรวง ฉบับที่ ๑๒๖ (พ.ศ. ๒๕๐๔) ออกตามความในประมวลรัษฎากร ว่าด้วยการยกเว้นรัษฎากร ข้อ ๒ (๖๑) วรรค ๒, ตามประกาศอธิบดีกรมสรรพากรเกี่ยวกับภาษีเงินได้ (ฉบับที่ ๑๔๔) แก้ไขเพิ่มเติม (ฉบับที่ ๒๖๑) แก้ไขเพิ่มเติม (ฉบับที่ ๑๖๒) และแก้ไขเพิ่มเติม (ฉบับที่ ๓๔๖)
^{๑๓} กฎกระทรวง ฉบับที่ ๑๒๖ (พ.ศ. ๒๕๐๔) ออกตามความในประมวลรัษฎากร ว่าด้วยการยกเว้นรัษฎากร ข้อ ๒ (๔๓ , ๔๔)
^{๑๔} กฎกระทรวง ฉบับที่ ๑๒๖ (พ.ศ. ๒๕๐๔) ออกตามความในประมวลรัษฎากร ว่าด้วยการยกเว้นรัษฎากร ข้อ ๒ (๔๓ , ๔๔)

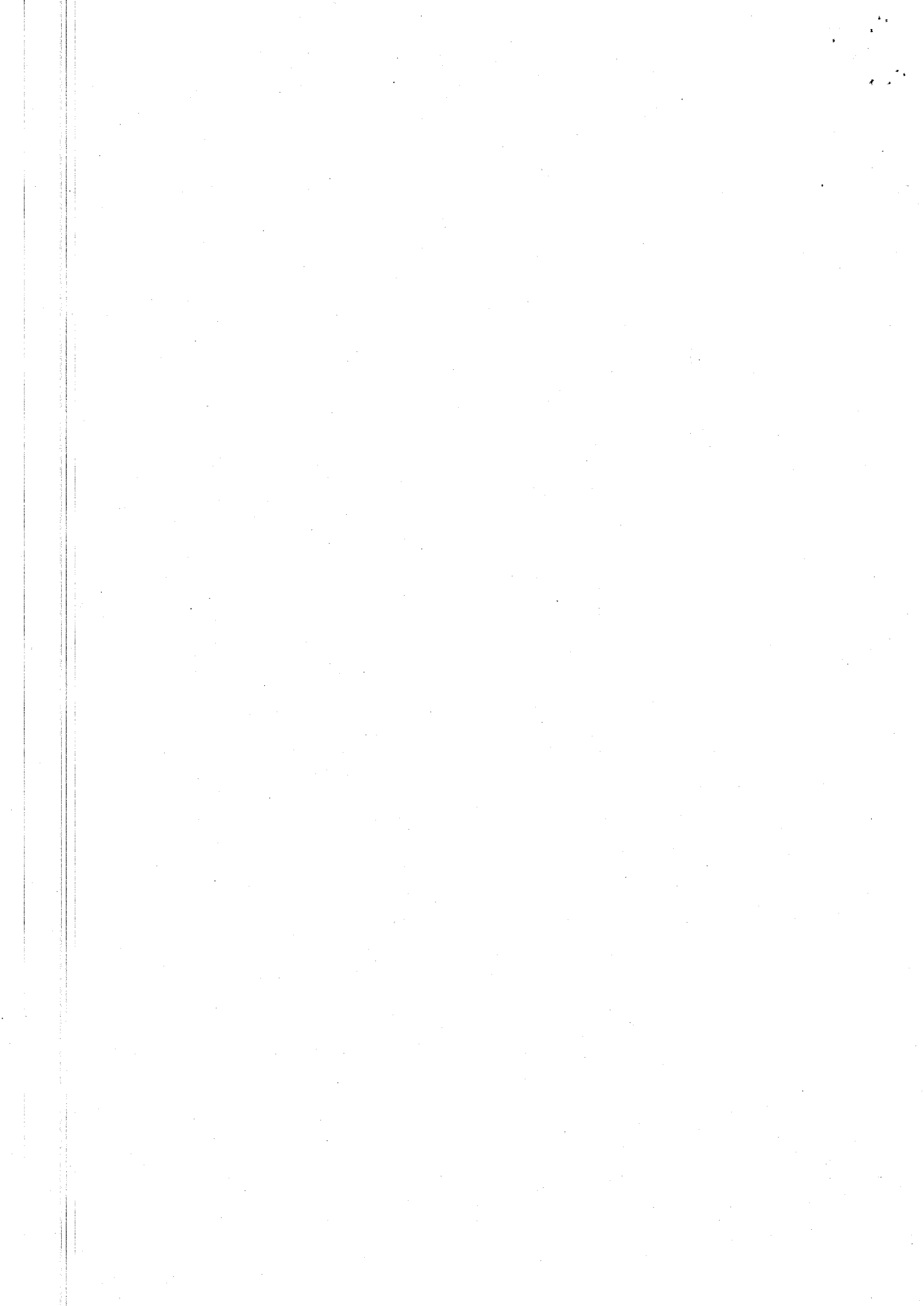

ลำดับที่ No.	ค่าลดหย่อน/ยกเว้น Allowances/Exemptions	จำนวนที่หักได้ (บาท) Amount	หลักฐานและเงื่อนไข เพื่อใช้เป็นข้อมูล ยื่นแบบแสดงรายการคำนวณภาษี
๑๒ ^{๑๕}	เงินสะสมเข้ากองทุนสำรองเลี้ยงชีพ Provident fund contribution	ตามที่ได้จ่ายจริงแต่ไม่เกินร้อยละ ๑๕ ของค่าจ้าง และไม่เกิน ๕๐๐,๐๐๐ บาท <u>หมายเหตุ</u> การใช้สิทธิลดหย่อนนี้ นำไปหักยอดเงินเดือน ออกก่อนนำไปคำนวณภาษีเป็นลำดับแรก ฉะนั้นจึงเป็นฐานแรก ที่จะนำไปรวมกลุ่ม เมื่อรวมกับ ๑. ประกันชีวิตแบบบำนาญ , ๒. ค่าซื้อหน่วยลงทุน RMF , ๓. กบข. , ๔. กองทุนสงเคราะห์ตามกฎหมายว่าด้วยโรงเรียน เอกชน และ ๕. กองทุนการออมแห่งชาติ (กอช.) แล้วต้องไม่เกิน ๕๐๐,๐๐๐ บาท	ใบรับรอง หรือ ใบแจ้งยอดสมาชิกกองทุน สำรองเลี้ยงชีพ ในปี ๒๕๖๔ <u>เงื่อนไขการคำนวณใช้สิทธิ</u> ให้นำเงินสะสมฯ ตามที่จ่ายจริง เฉพาะส่วนไม่เกิน ๑๐,๐๐๐ บาท แต่ไม่เกิน ๔๕๐,๐๐๐ บาท ทั้งนี้ ส่วนนี้ต้องไม่เกินร้อยละ ๑๕ ของค่าจ้าง สามารถ นำไปหักยอดเงินเดือนออก ก่อนนำไปคำนวณภาษีได้ - ในส่วนของเงินสะสมฯ ตามที่จ่ายจริงเฉพาะ ส่วนที่ไม่เกิน ๑๐,๐๐๐ บาท การคำนวณให้นำไปหัก เป็นลดหย่อนได้ <u>เงื่อนไขที่จะได้รับยกเว้นภาษีเงินได้บุคคลธรรมดา</u> สำหรับเงินหรือผลประโยชน์ใด ๆ ที่ได้รับจากกองทุน สำรองเลี้ยงชีพตามกฎหมายว่าด้วยกองทุนสำรอง เลี้ยงชีพ ดังต่อไปนี้ (๑) เงินหรือผลประโยชน์ใด ๆ ที่ได้รับ เนื่องจาก ลูกจ้างออกจากงานเพราะตาย ทุพพลภาพหรือ ออกจากงานเมื่อมีอายุไม่ต่ำกว่า ๕๕ ปีบริบูรณ์ (๒) เงินหรือผลประโยชน์ใด ๆ ที่มีสิทธิได้รับจาก กองทุนสำรองเลี้ยงชีพเนื่องจากลูกจ้างออกจากงาน ก่อนอายุครบ ๕๕ ปีบริบูรณ์ แต่เมื่อออกจากงานแล้ว ได้คงเงินหรือผลประโยชน์นั้นไว้ ทั้งจำนวนในกองทุน สำรองเลี้ยงชีพ และต่อมาได้รับเงินหรือผลประโยชน์ หลังจากลูกจ้างผู้นั้นตาย ทุพพลภาพหรืออายุครบ ๕๕ ปีบริบูรณ์ ทั้งนี้ ตามหลักเกณฑ์ วิธีการ และเงื่อนไข ที่อธิบดีประกาศกำหนด ^{๑๖}
๑๓ ^{๑๗}	ค่าซื้อหน่วยลงทุนในกองทุนรวม เพื่อการเลี้ยงชีพ RMF Retirement Mutual Fund unit purchase	ตามที่ได้จ่ายจริงแต่ไม่เกินร้อยละ ๓๐ ของเงินได้ฯ และไม่เกิน ๕๐๐,๐๐๐ บาท (เมื่อรวมกับ ๑.เงินสะสมเข้ากองทุนสำรองเลี้ยงชีพ , ๒.กบข. ,๓.กองทุนสงเคราะห์ตามกฎหมายว่าด้วย โรงเรียนเอกชน รวมทั้ง ๔.ประกันชีวิตแบบ บำนาญ ต้องไม่เกิน ๕๐๐,๐๐๐ บาท)	- ต้องใช้หนังสือรับรองการซื้อหน่วยลงทุนในกองทุน รวมเพื่อการเลี้ยงชีพ ตามกฎหมายว่าด้วยหลักทรัพย์ และตลาดหลักทรัพย์ ในการใช้สิทธิ *** ใบคำสั่งซื้อ และหนังสือรับรองสิทธิในหน่วยลงทุน ใช้เป็นหลักฐานการใช้สิทธิไม่ได้ <u>เงื่อนไขการลงทุนและใช้สิทธิของ RMF</u> - ต้องลงทุนใน RMF อย่างต่อเนื่อง ไม่น้อยกว่า ปีละ ๑ ครั้ง - ต้องไม่ระงับการซื้อหน่วยลงทุนเกินกว่า ๑ ปี ติดต่อกัน - ปีภาษี๒๕๖๓เป็นต้นไป ไม่มีเงื่อนไขลงทุนขั้นต่ำ - ต้องลงทุนมาแล้วไม่น้อยกว่า ๕ ปี (นับแบบวัน ชนวันโดยเริ่มนับจากครั้งที่ซื้อหน่วยลงทุน) และ ต้องถือหน่วยลงทุนจนผู้ลงทุนอายุครบ ๕๕ ปีบริบูรณ์ - ซื้อหน่วยลงทุน RMF แล้วต้องนำมาใช้ลดหย่อน ภาษีเงินได้ - (ขายออก/ผลประโยชน์ที่ได้รับ) กำไรจากการ ขายคืนหน่วยลงทุน (Capital Gain) ไม่ต้องนำไปรวม คำนวณเพื่อเสียภาษีเงินได้บุคคลธรรมดา

^{๑๕} ประกาศอธิบดีกรมสรรพากรเกี่ยวกับภาษีเงินได้ (ฉบับที่ ๑๕๘) เรื่อง กำหนดหลักเกณฑ์ เงื่อนไข และวิธีการ เพื่อกำหนดวงเงินภาษีเงินได้สำหรับเงินหรือผลประโยชน์ใด ๆ ที่ได้รับจากกองทุนบำเหน็จบำนาญข้าราชการตามกฎหมายว่าด้วยกองทุนบำเหน็จบำนาญข้าราชการ ใช้บังคับสำหรับเงินได้พึงประเมินที่ได้รับตั้งแต่วันที่ ๑ มกราคม พ.ศ. ๒๕๕๓ เป็นต้นไป

^{๑๖} มาตรา ๔๗(๑)(ข) ประมวลรัษฎากร , กฎกระทรวง ฉบับที่ ๑๒๖ (พ.ศ. ๒๕๐๘) ออกตามความในประมวลรัษฎากร ว่าด้วยการยกเว้นรัษฎากร ข้อ ๒ (๓๔ , ๓๖)

^{๑๗} ประกาศอธิบดีกรมสรรพากรเกี่ยวกับภาษีเงินได้ (ฉบับที่ ๒๒๓)เรื่อง กำหนดหลักเกณฑ์ วิธีการ และเงื่อนไข เพื่อกำหนดวงเงินภาษีเงินได้สำหรับเงินหรือผลประโยชน์ใด ๆ ที่ได้รับจากกองทุนสำรองเลี้ยงชีพตามกฎหมายว่าด้วยกองทุนสำรองเลี้ยงชีพ ใช้บังคับสำหรับเงินได้พึงประเมินที่ได้รับตั้งแต่วันที่ ๑ มกราคม พ.ศ. ๒๕๕๓ เป็นต้นไป

^{๑๘} กฎกระทรวง ฉบับที่ ๑๒๖ (พ.ศ. ๒๕๐๘) ออกตามความในประมวลรัษฎากร ว่าด้วยการยกเว้นรัษฎากร ข้อ ๒ (๕๕ , ๕๖) แก้ไขเพิ่มเติมโดยกฎกระทรวง ฉบับที่ ๓๕๓ (พ.ศ.๒๕๖๓) ให้ใช้บังคับสำหรับเงินได้พึงประเมินที่ได้รับตั้งแต่วันที่ ๑ มกราคม พ.ศ. ๒๕๖๓ เป็นต้นไป

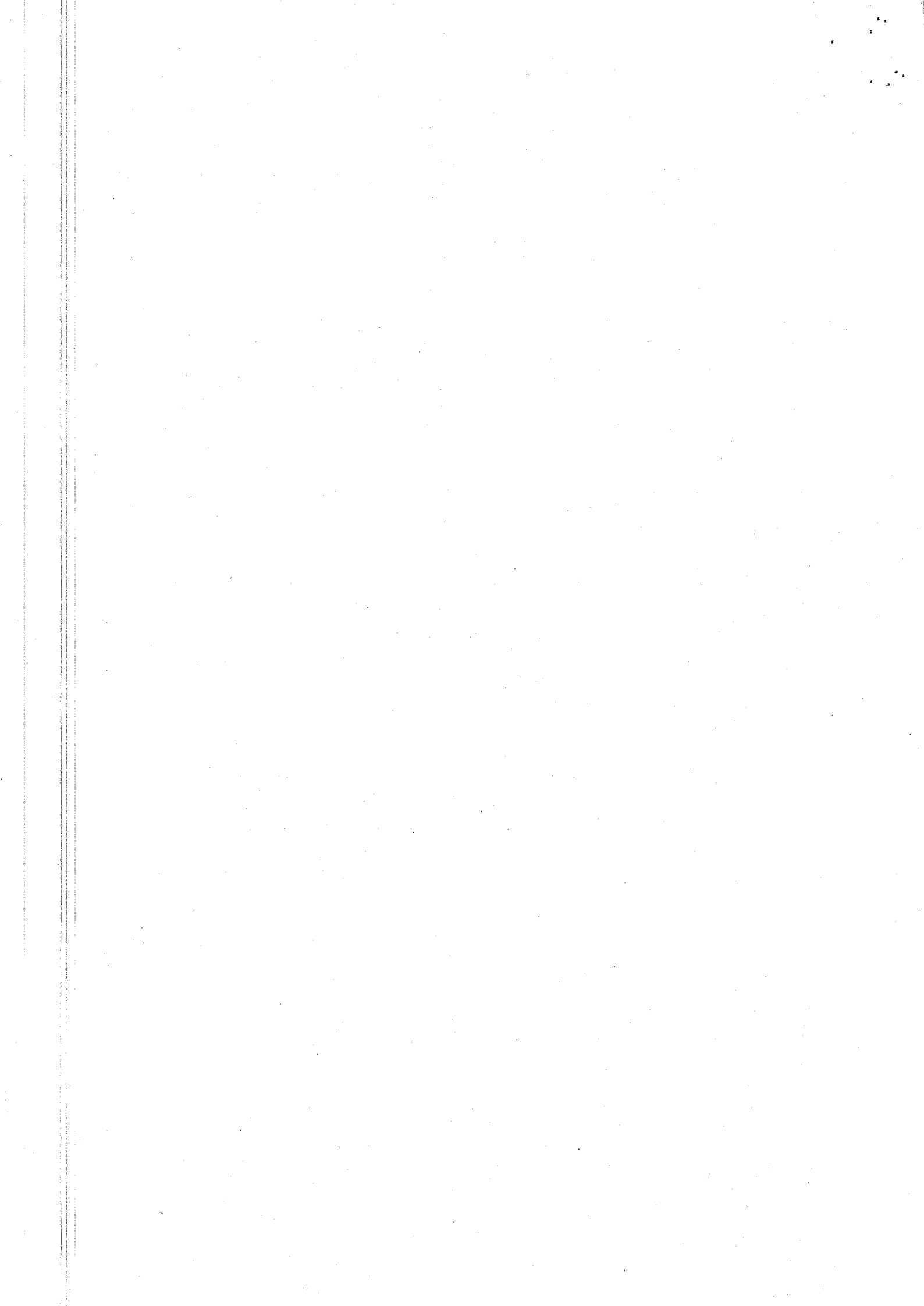

ลำดับที่ No.	ค่าลดหย่อน/ยกเว้น Allowances/Exemptions	จำนวนที่หักได้ (บาท) Amount	หลักฐานและเงื่อนไข เพื่อใช้เป็นข้อมูล ยื่นแบบแสดงรายการคำนวณภาษี
๑๔ ^{๑๔}	<p>ค่าซื้อหน่วยลงทุนในกองทุนรวมเพื่อการออม SSF SUPER SAVINGS FUNDS</p> <p>ได้ซื้อหน่วยลงทุนนั้นในระหว่าง วันที่ ๑ มกราคม ๒๕๖๓ - ๓๑ ธันวาคม ๒๕๖๗</p>	<p>ตามที่ได้จ่ายจริงแต่ไม่เกินร้อยละ ๓๐ ของเงินได้ฯ และไม่เกิน ๒๐๐,๐๐๐ บาท (เมื่อรวมกับ ๑.เงินสะสมเข้ากองทุนสำรองเลี้ยงชีพ, ๒.ประกันชีวิตแบบบำนาญ, ๓. กบข. ๔. กองทุนสงเคราะห์ตามกฎหมายว่าด้วยโรงเรียนเอกชน ๕. ค่าซื้อหน่วยลงทุน RMF และ ๖. กองทุนการออมแห่งชาติ (กอช.) แล้ว ต้องไม่เกิน ๕๐๐,๐๐๐ บาท)</p>	<p>- ต้องใช้หนังสือรับรองการซื้อหน่วยลงทุนในกองทุนรวมเพื่อการออมตามกฎหมายว่าด้วยหลักทรัพย์และตลาดหลักทรัพย์ ในการใช้สิทธิ เงื่อนไขการลดหย่อนและใช้สิทธิของ SSF</p> <p>- ซื้อหน่วยลงทุน SSF แล้วต้องนำมาใช้ลดหย่อนภาษีเงินได้</p> <p>- ต้องถือหน่วยลงทุน SSF ไม่น้อยกว่า ๑๐ ปี นับแต่วันที่ซื้อหน่วยลงทุน เว้นแต่ทุพพลภาพหรือตาย (วันชนวน)</p> <p>- (ขายออก/ผลประโยชน์ที่ได้รับ) กำไรจากการขายคืนหน่วยลงทุน (Capital Gain) ไม่ต้องนำไปรวมคำนวณเพื่อเสียภาษีเงินได้บุคคลธรรมดา</p>
๑๕ ^{๑๕}	<p>ดอกเบี้ยเงินกู้ยืมซื้อบ้าน</p> <p>Interest paid on loan for purchase, hire-purchase, or construction of residence</p> <p>จ่ายดอกเบี้ยเงินกู้ยืม เช่น</p> <p>(๑) ธนาคาร</p> <p>(๒) บริษัทตามกฎหมายว่าด้วยการประกอบธุรกิจเงินทุน ธุรกิจหลักทรัพย์ และธุรกิจเครดิตฟองซิเออร์</p> <p>(๓) บริษัทประกันชีวิต</p> <p>(๔) สหกรณ์</p> <p>(๕) นายจ้างซึ่งมีระเบียบเกี่ยวกับเงินกองทุนที่จัดสรรไว้เพื่อสวัสดิการแก่ลูกจ้าง</p> <p>(๖) กองทุนบ้านหนึ่งบ้านอยู่ดีราชการตามกฎหมายว่าด้วยบ้านหนึ่งบ้านอยู่ดีราชการ</p> <p>เป็นต้น</p>	<p>ตามที่ได้จ่ายจริง แต่ไม่เกิน ๑๐๐,๐๐๐ บาท</p> <p>- สามารถตรวจสอบข้อมูลบนระบบ My Tax Account ของกรมสรรพากร และข้อมูลค่าลดหย่อนนี้พร้อมนำข้อมูลไปเตรียมใช้ในการยื่นแบบผ่านระบบ New e-Filing ที่ www.rd.go.th</p>	<p>- หลักฐานจากเจ้าหนี้ผู้ให้กู้ยืมที่พิสูจน์ได้ว่าได้มีการจ่ายดอกเบี้ยสำหรับการกู้ยืมเงิน เช่น หนังสือรับรองดอกเบี้ยเงินกู้ยืม (ล.ย.๑๒)</p> <p>- สำหรับสัญญากู้ยืมเงินที่เริ่มตั้งแต่ ๑ มกราคม ๒๕๖๔ เป็นต้นไป</p> <p>กรณีบุคคลธรรมดาเป็นผู้กู้ ทำสัญญากู้ยืมเงินเพื่อซื้อ เช่าซื้อ หรือสร้างที่อยู่อาศัย และประสงค์ใช้สิทธิลดหย่อน</p> <p>แจ้งธนาคาร หรือผู้ให้กู้ยืม ให้ส่งข้อมูลดอกเบี้ยเงินกู้ยืมให้กรมสรรพากร ในรูปแบบอิเล็กทรอนิกส์</p>
๑๖ ^{๒๐}	<p>กองทุนการออมแห่งชาติ (กอช.) National Savings Fund contribution</p>	<p>(ปัจจุบัน กอช.กำหนดให้จ่ายไม่เกิน ๑๓,๒๐๐ บาทต่อปี)^{๒๓}</p> <p>(เมื่อรวมกับ ๑.เงินสะสมเข้ากองทุนสำรองเลี้ยงชีพ, ๒.ค่าซื้อหน่วยลงทุน RMF, ๓. กบข. , ๔. กองทุนสงเคราะห์ตามกฎหมายว่าด้วยโรงเรียนเอกชน, ๕. ประกันชีวิตแบบบำนาญ แล้วต้องไม่เกิน ๕๐๐,๐๐๐ บาท)</p> <p>- สามารถตรวจสอบข้อมูลบนระบบ My Tax Account ของกรมสรรพากร และข้อมูลค่าลดหย่อนนี้พร้อมนำข้อมูลไปเตรียมใช้ในการยื่นแบบผ่านระบบ New e-Filing ที่ www.rd.go.th</p>	<p>- หลักฐานใบแจ้งยอดเงินสมาชิกกองทุนการออมแห่งชาติ ในปี ๒๕๖๔</p> <p>เงื่อนไขที่จะได้รับยกเว้นภาษีเงินได้บุคคลธรรมดา สำหรับเงินหรือผลประโยชน์ใด ๆ ที่ได้รับจากกองทุนการออมแห่งชาติ ดังนี้</p> <p>(๑) กรณีสมาชิกทุพพลภาพ</p> <p>(๒) กรณีสิ้นสมาชิกภาพเพราะสมาชิกอายุครบ ๖๐ ปีบริบูรณ์</p> <p>(๓) กรณีสิ้นสมาชิกภาพเพราะตาย</p>
๑๗ ^{๒๒}	<p>เงินสมทบกองทุนประกันสังคม Social security fund contribution</p>	<p>สำหรับผู้ประกันตนภาคบังคับ (มาตรา ๓๓*)^{๒๓}</p> <p>ตามที่ได้จ่ายจริง แต่ไม่เกิน ๕,๑๐๐ บาท</p> <p>เป็นลูกจ้างอายุไม่ต่ำกว่า ๑๕ ปี และไม่เกิน ๖๐ ปี</p> <p>สำหรับผู้ประกันตนภาคสมัครใจ (มาตรา ๓๔*)^{๒๔}</p> <p>ตามที่ได้จ่ายจริง แต่ไม่เกิน ๓,๐๐๓ บาท</p> <p>เคยเป็นผู้ประกันตนตามมาตรา ๓๓ เงินสมทบมาแล้ว ไม่น้อยกว่า ๑๒ เดือนและออกจากงานไม่เกิน ๖ เดือน</p>	<p>- หลักฐานใบรับรองยอดเงินสะสมที่สมาชิกส่งเข้ากองทุนประกันสังคม ในปี ๒๕๖๔</p> <p>- สามารถตรวจสอบข้อมูลบนระบบ My Tax Account ของกรมสรรพากร และข้อมูลค่าลดหย่อนนี้พร้อมนำข้อมูลไปเตรียมใช้ในการยื่นแบบผ่านระบบ New e-Filing ที่ www.rd.go.th</p> <p>- เงินประโยชน์ทดแทนที่ผู้ประกันตนได้รับจากกองทุนประกันสังคมได้รับยกเว้นภาษีเงินได้บุคคลธรรมดา^{๒๕}</p>

^{๑๔} กฎกระทรวง ฉบับที่ ๑๒๖ (พ.ศ. ๒๕๐๔) ออกตามความในประมวลรัษฎากร ว่าด้วยการยกเว้นรัษฎากร ข้อ ๒ (๑๐๒, ๑๐๓) แก้ไขเพิ่มเติมโดยกฎกระทรวง ฉบับที่ ๓๕๗ (พ.ศ. ๒๕๖๓) และแก้ไขเพิ่มเติม (ฉบับที่ ๓๖๔) ให้ใช้บังคับสำหรับเงินได้พึงประเมินที่ได้รับตั้งแต่วันที่ ๑ มกราคม พ.ศ. ๒๕๖๓ เป็นต้นไป

^{๑๕} กฎกระทรวง ฉบับที่ ๑๒๖ (พ.ศ. ๒๕๐๔) ออกตามความในประมวลรัษฎากร ว่าด้วยการยกเว้นรัษฎากร ข้อ ๒ (๕๒, ๕๓, ๕๔), ประกาศอธิบดีกรมสรรพากรเกี่ยวกับภาษีเงินได้ (ฉบับที่ ๑๖๕, ๑๖๖, ๑๖๗) เรื่อง กำหนดหลักเกณฑ์และวิธีการ เพื่อยกเว้นภาษีเงินได้สำหรับเงินได้เท่าที่ได้จ่ายเป็นดอกเบี้ยเงินกู้ยืม

^{๒๐} กฎกระทรวง ฉบับที่ ๑๒๖ (พ.ศ. ๒๕๐๔) ออกตามความในประมวลรัษฎากร ว่าด้วยการยกเว้นรัษฎากร ข้อ ๒ (๙๐, ๙๑) แก้ไขเพิ่มเติมโดยกฎกระทรวง ฉบับที่ ๓๑๔ (พ.ศ. ๒๕๕๙) ใช้บังคับสำหรับเงินได้พึงประเมินประจำปี พ.ศ. ๒๕๕๘ เป็นต้นไป, ประกาศอธิบดีกรมสรรพากรเกี่ยวกับภาษีเงินได้ (ฉบับที่ ๒๗๔, ๒๗๕) เรื่อง กำหนดหลักเกณฑ์ วิธีการ และเงื่อนไข เพื่อยกเว้นภาษีเงินได้...กองทุนการออมแห่งชาติ

^{๒๑} ข่าวประชาสัมพันธ์ กอช.ฉบับที่ ๔๘ / ๒๕๖๓ ๒๕๖๓ วันที่ ๗ ธันวาคม พ.ศ. ๒๕๖๓ "กอช. ขวอมูลสร้างบำนาญยามเกษียณ ลดหย่อนภาษีสิ้นปี ได้สูงสุด ๑๓,๒๐๐ บาท"

^{๒๒} มาตรา ๔๗(๑)(ม) ประมวลรัษฎากร

^{๒๓} https://www.sso.go.th/wpr/assets/upload/files_storage/sso_th/wd๙๐๐๖๖๘๔๖๗d๙๐๔cf๒๕f๑๓๖๖๖๒๐๑๒๑.pdf

^{๒๔} https://www.sso.go.th/wpr/main/service/กองทุนประกันสังคม_detail_detail_๑_๑๒๕_๖๙๗/๒๗๗_๒๗๗

^{๒๕} มาตรา ๔๒(๒๕) ประมวลรัษฎากร

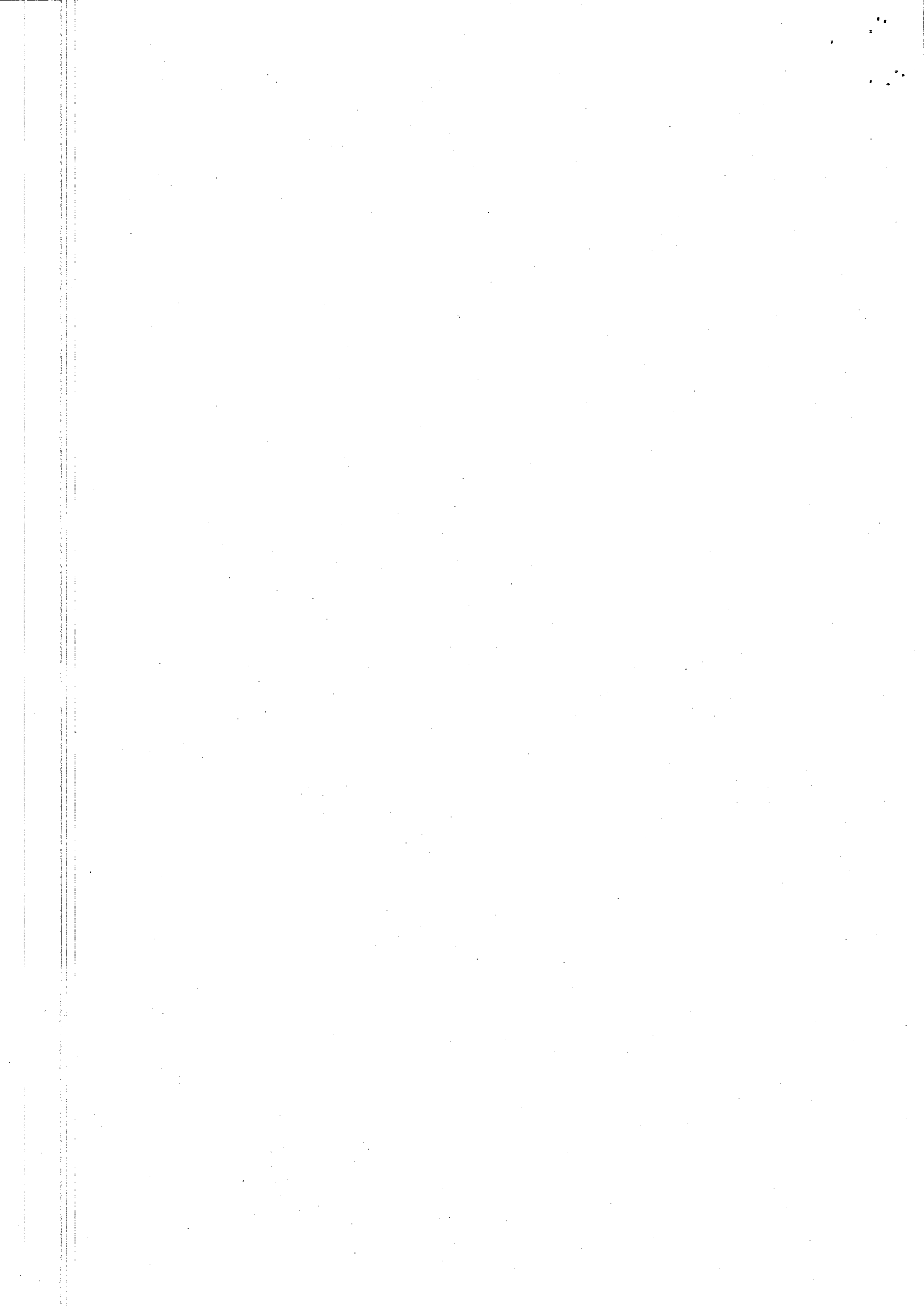

ลำดับที่ No.	ค่าลดหย่อน/ยกเว้น Allowances/Exemptions	จำนวนที่หักได้ (บาท) Amount	หลักฐานและเงื่อนไข เพื่อใช้เป็นข้อมูล ยื่นแบบแสดงรายการคำนวณภาษี
๑๗	เงินสมทบกองทุนประกันสังคม (ต่อ) Social security fund contribution	สำหรับผู้ประกันตน (มาตรา ๔๐*) ^{๒๖} ทางเลือกที่ ๑ ตามจำนวนที่จ่ายจริง แต่ไม่เกิน ๗๐๐ บาท ทางเลือกที่ ๒ ตามจำนวนที่จ่ายจริง แต่ไม่เกิน ๑,๐๐๐ บาท ทางเลือกที่ ๓ ตามจำนวนที่จ่ายจริง แต่ไม่เกิน ๓,๐๐๐ บาท ผู้ที่ประกอบอาชีพอิสระ หรือ แรงงานนอกระบบ มีอายุไม่ต่ำกว่า ๑๕ ปีบริบูรณ์ และไม่เกิน ๖๕ ปีบริบูรณ์ และไม่เป็นผู้ประกันตนตามมาตรา ๓๓ และมาตรา ๓๔ (*ตามที่กฎหมายประกันสังคมกำหนด)	

ลำดับที่ No.	เงินบริจาค donations	จำนวนที่หักได้ (บาท) Amount	หลักฐานและเงื่อนไข เพื่อใช้เป็นข้อมูล ยื่นแบบแสดงรายการคำนวณภาษี
๑๘ ^{๒๗}	การบริจาคให้พรรคการเมือง Political party donations (๑) การบริจาคเงินให้แก่พรรคการเมือง (๒) การสนับสนุนการจัดกิจกรรมระดมทุนของพรรคการเมือง หมายถึง การสนับสนุนเงิน ทรัพย์สิน หรือประโยชน์อื่นใด ให้แก่พรรคการเมือง ตามกฎหมายประกอบรัฐธรรมนูญ ว่าด้วยพรรคการเมือง ซึ่งผู้มีเงินได้สามารถกระทำได้ในช่วงระยะเวลาที่พรรคการเมืองจัดกิจกรรมระดมทุนเท่านั้น ทรัพย์สิน เช่น อสังหาริมทรัพย์ที่ตั้งอยู่ในประเทศไทย รถยนต์หรือรถจักรยานยนต์ที่จดทะเบียนในประเทศไทย เรือ เครื่องบิน สินค้าและทรัพย์สินอื่น ประโยชน์อื่นใด เช่น การให้บริการเช่าหรือใช้พื้นที่อาคารหรือสถานที่ใดๆ และการให้บริการใช้ยานพาหนะ	ตามที่จ่ายจริง แต่ไม่เกิน ๑๐,๐๐๐ บาท	(๑) กรณีบริจาคเป็นเงินจะต้องมีใบเสร็จรับเงิน (แบบ พ.ก.๑๑) ที่ออกโดยพรรคการเมือง ตามกฎหมายประกอบรัฐธรรมนูญว่าด้วยพรรคการเมือง (๒) กรณีให้เงิน ทรัพย์สิน หรือประโยชน์อื่นใด เพื่อสนับสนุนการจัดกิจกรรมระดมทุนของพรรคการเมือง จะต้อง มีใบเสร็จรับเงิน (แบบ พ.ก.๑) ที่ออกโดยพรรคการเมืองตามกฎหมายประกอบรัฐธรรมนูญ ว่าด้วยพรรคการเมือง และมีเอกสารดังต่อไปนี้ พร้อมให้เจ้าพนักงานประเมินตรวจสอบได้ (ก) การสนับสนุนทรัพย์สิน จะต้อง มีหลักฐานการโอนกรรมสิทธิ์ ในทรัพย์สิน เช่น สัญญาโอนทรัพย์สิน โฉนดที่ดิน หรือเอกสารสิทธิตามประมวลกฎหมายที่ดิน หนังสือแสดง การจดทะเบียนรถ หลักฐานการจดทะเบียนเรือ หรืออากาศยาน เป็นต้น (ข) การสนับสนุนทรัพย์สินอื่นหรือสินค้า จะต้อง มีหลักฐานแสดงการได้มาของทรัพย์สินที่ระบุจำนวน มูลค่า และวัน เดือน ปี ที่ได้มาซึ่งทรัพย์สินนั้น หรือหลักฐานแสดงมูลค่าต้นทุน ของสินค้าที่พิสูจน์ได้ (ค) การสนับสนุนประโยชน์อื่นใด จะต้อง มีหลักฐานที่แสดงหรือพิสูจน์ถึง มูลค่าของการให้บริการ ซึ่งเป็นประโยชน์อื่นใดนั้น เช่น ใบแจ้งราคาค่าบริการ ตามปกติทางการค้าหรือหลักฐาน อื่นใด ที่พิสูจน์ถึงมูลค่าหรืออัตราค่าบริการในช่วงระยะเวลาที่ให้การสนับสนุนการจัดกิจกรรมระดมทุนของพรรคการเมือง
๑๙ ^{๒๘}	บริจาคเงินเพื่อการศึกษา (ทุกกรณี) donations supporting education ผ่านระบบบริจาคอิเล็กทรอนิกส์ (e-Donation) สำหรับการบริจาคให้แก่สถานศึกษา ตั้งแต่วันที่ ๑ มกราคมถึงวันที่ ๓๑ ธันวาคม ๒๕๖๓	๒ เท่าของที่จ่ายจริง แต่ไม่เกินร้อยละ ๑๐ ของเงินได้ฯ หลังจากหักค่าใช้จ่ายและหักลดหย่อน	- ต้องบริจาคเป็นเงินเท่านั้น ไม่ต้องใช้หลักฐาน มีข้อมูลการบริจาคที่ปรากฏในระบบบริจาคอิเล็กทรอนิกส์ (e-Donation) แล้ว - สามารถตรวจสอบข้อมูลบนระบบ My Tax Account ของกรมสรรพากร และข้อมูลค่าลดหย่อนนี้พร้อมนำข้อมูลไปเตรียมใช้ในการยื่นแบบผ่านระบบ New e-Filing ที่ www.rd.go.th

^{๒๖} https://www.sso.go.th/wpr/main/service/กองทุนประกันสังคม_detail_detail_๑_๑๒๕_๒๐๔๘/๑๒๕๗

^{๒๗} มาตรา ๔๗(๑)ข) ประมวลรัษฎากร แก้ไขเพิ่มเติมโดยพระราชบัญญัติ แก้ไขเพิ่มเติมประมวลรัษฎากร (ฉบับที่ ๕๓) พ.ศ.๒๕๖๒ ,ประกาศอธิบดีกรมสรรพากรเกี่ยวกับภาษีเงินได้(ฉบับที่ ๓๕๗) ใช้บังคับสำหรับกรยื่นแบบแสดงรายการภาษีเงินได้บุคคลธรรมดาประจำปีภาษี พ.ศ. ๒๕๖๓ ที่ต้องยื่นรายการใน พ.ศ. ๒๕๖๒ เป็นต้นไป

^{๒๘} พระราชกฤษฎีกา ออกตามความในประมวลรัษฎากร ว่าด้วยการยกเว้นรัษฎากร (ฉบับที่ ๗๑๓) พ.ศ. ๒๕๖๓ , ประกาศอธิบดีกรมสรรพากร (ฉบับที่ ๒๔) เรื่อง กำหนดหลักเกณฑ์ วิธีการ และเงื่อนไขเพื่อการยกเว้นภาษีเงินได้ ภาษีมูลค่าเพิ่ม ภาษีธุรกิจเฉพาะ และอากรแสตมป์ สำหรับการบริจาคให้แก่สถานศึกษาผ่านระบบบริจาคอิเล็กทรอนิกส์ฯ ใช้บังคับตั้งแต่วันที่ ๑ มกราคม พ.ศ. ๒๕๖๓ ถึงวันที่ ๓๑ ธันวาคม พ.ศ. ๒๕๖๔



ลำดับที่ No.	เงินบริจาค donations	จำนวนที่หักได้ (บาท) Amount	หลักฐานและเงื่อนไข เพื่อใช้เป็นข้อมูล ยื่นแบบแสดงรายการคำนวณภาษี
๒๐ ^{๒๙}	<p>บริจาคเงินเพื่อการศึกษา(เฉพาะโครงการฯ) donations supporting education ไม่ได้บริจาคเงินเพื่อการศึกษาผ่านระบบ บริจาคอิเล็กทรอนิกส์ (e-Donation) ค่าใช้จ่ายเพื่อสนับสนุนการศึกษา ในข้อนี้ ต้องเป็นค่าใช้จ่ายสำหรับ โครงการที่กระทรวงศึกษาธิการ ให้ความเห็นชอบ ได้แก่ สถานศึกษาตามโครงการพระราชดำริ สถานศึกษาตามนโยบายที่จะระดมพลัง เพื่อเร่งรัดปรับปรุงคุณภาพและสถานศึกษา ที่รองรับการพัฒนาเด็กด้อยโอกาส เด็กพิการ</p> <p>(บริจาคเงินเพื่อการศึกษา ถ้าใช้สิทธิลำดับที่ ๒๑ แล้วไม่สามารถใช้สิทธิลำดับที่ ๒๒ นี้ได้)</p>	<p>๒ เท่าของที่จ่ายจริง แต่ไม่เกินร้อยละ ๑๐ ของเงินได้ฯ หลังจาก หักค่าใช้จ่ายและหักลดหย่อน เงื่อนไข - เป็นการบริจาคให้แก่สถานศึกษาตามรายชื่อ สถานศึกษาที่กระทรวงศึกษาธิการประกาศกำหนด - เป็นโครงการที่กระทรวงศึกษาธิการให้ความ เห็นชอบ และเป็นค่าใช้จ่ายสำหรับรายการ ดังต่อไปนี้ (๑) จัดหาหรือจัดสร้างอาคาร อาคารพร้อม ที่ดิน หรือที่ดินให้แก่สถานศึกษา เพื่อใช้ประโยชน์ ทางการศึกษา (๒) จัดหาวัสดุอุปกรณ์เพื่อการศึกษา แบบเรียน ตำรา หนังสือทางวิชาการ สื่อ และ เทคโนโลยีเพื่อการศึกษาตลอดจนวัสดุอุปกรณ์ อื่นๆ ที่เกี่ยวกับการศึกษาให้แก่สถานศึกษา ฯ (๓) จัดหาครู อาจารย์ หรือผู้ทรงคุณวุฒิ ทางการศึกษา หรือเป็นทุนการศึกษาการประดิษฐ์ การพัฒนา การค้นคว้า หรือการวิจัย สำหรับ นักเรียน นิสิต หรือนักศึกษาของสถานศึกษา ฯ</p>	<p>- ต้องบริจาคเป็นเงินเท่านั้น - กรณีไม่ได้บริจาคเงินเพื่อการศึกษาผ่านระบบบริจาค อิเล็กทรอนิกส์ (e-Donation) ต้องมีใบเสร็จรับเงิน หรือหลักฐานอื่น เป็นหนังสือ ที่ออกโดยสถานศึกษา ผู้รับบริจาค เช่น หนังสือขอบคุณ ใบประกาศเกียรติ คุณ ใบอนุโมทนาบัตร ซึ่งหลักฐานดังกล่าวต้องระบุ จำนวนเงิน ที่ได้รับบริจาคและสามารถพิสูจน์ การรับบริจาคจากผู้บริจาคได้โดยมีการรับรอง อย่างชัดเจนจากสถานศึกษาว่าได้รับบริจาคจริง และพิสูจน์ได้ว่าเป็นค่าใช้จ่ายเพื่อสนับสนุนการศึกษา ตามโครงการที่กระทรวงศึกษาธิการให้ความเห็นชอบ</p>
๒๑ ^{๓๐}	<p>บริจาคเงินให้โรงพยาบาลรัฐ donations supporting public hospital</p>	<p>๒ เท่าของที่จ่ายจริง แต่เมื่อรวมกับเงินได้ที่ได้รับยกเว้นสำหรับ การจ่ายเป็นค่าใช้จ่ายเพื่อสนับสนุน การศึกษาต้องไม่เกินร้อยละ ๑๐ ของเงินได้ฯ หลังจากหักค่าใช้จ่ายและหักลดหย่อน</p>	<p>- ต้องบริจาคเป็นเงินเท่านั้น - กรณีบริจาคเงินระบบบริจาคอิเล็กทรอนิกส์ (e-Donation) ไม่ต้องใช้หลักฐาน มีข้อมูลการบริจาค ที่ปรากฏในระบบบริจาคอิเล็กทรอนิกส์(e-Donation) - สามารถตรวจสอบข้อมูลระบบ My Tax Account ของ กรมสรรพากร และข้อมูลลดหย่อนนี้พร้อมนำข้อมูลไปเตรียม ใช้ในการยื่นแบบผ่านระบบ New e-Filing ที่ www.rd.go.th</p> <p>- กรณีไม่ได้บริจาคเงินระบบบริจาคอิเล็กทรอนิกส์ (e-Donation) ต้องมีใบเสร็จรับเงิน หรือ หลักฐาน เป็นหนังสืออื่นที่ออกโดยสถานพยาบาลของทาง ราชการผู้รับบริจาค เช่น หนังสือขอบคุณ ใบประกาศ เกียรติคุณ ใบอนุโมทนาบัตรซึ่งหลักฐานดังกล่าว ต้องระบุจำนวนเงินที่ได้รับบริจาค และสามารถพิสูจน์ การรับบริจาคจากผู้บริจาคได้</p>
๒๒ ^{๓๑}	<p>บริจาคเงินเพื่อการศึกษา การพัฒนา สังคม เช่น บริจาคเงินเพื่อการศึกษา , หนังสือ/สื่ออิเล็กทรอนิกส์ , สิ่งอำนวยความสะดวก สะดวกผู้พิการ , กองทุนครู , ศูนย์พัฒนาเด็ก , ฝึกอาชีพ กระทรวงยุติธรรม , กองทุนพัฒนา สื่อปลอดภัยฯ , กองทุนยุติธรรม , สถาบันการศึกษาใน EEC , กองทุนวิจัย , กองทุนเพื่อความเสมอภาคทางการศึกษา</p>	<p>๒ เท่าของที่จ่ายจริง แต่เมื่อรวมกับเงินได้ที่ได้รับยกเว้นสำหรับ การจ่ายเป็นค่าใช้จ่ายเพื่อสนับสนุน การศึกษาต้องไม่เกินร้อยละ ๑๐ ของเงินได้ฯ หลังจากหักค่าใช้จ่ายและหักลดหย่อน</p>	<p>- ต้องบริจาคเป็นเงินเท่านั้น - ต้องมีใบเสร็จรับเงินหรือหลักฐานอื่น เป็นหนังสือ ที่ออกโดยหน่วยงานผู้รับบริจาค เช่น หนังสือขอบคุณ ใบประกาศเกียรติคุณ ใบอนุโมทนาบัตร ซึ่งหลักฐาน ดังกล่าวต้องระบุจำนวนเงิน ที่ได้รับบริจาคและสามารถ พิสูจน์ การรับบริจาคจากผู้บริจาคได้โดยมีการรับรอง อย่างชัดเจนจากหน่วยงานว่าได้รับบริจาคจริง</p>

^{๒๙} พระราชกฤษฎีกาออกตามความในประมวลรัษฎากร ว่าด้วยยกเว้นรายการ (ฉบับที่ ๕๒๐) พ.ศ. ๒๕๕๗ , ประกาศอธิบดีกรมสรรพากร เรื่อง กำหนดหลักเกณฑ์ วิธีการ และเงื่อนไข เพื่อการยกเว้นภาษีเงินได้

ภาษีมูลค่าเพิ่ม ภาษีธุรกิจเฉพาะ และอากรแสตมป์ สำหรับเงินได้ ที่จ่ายเป็นค่าใช้จ่ายเพื่อสนับสนุนการศึกษา

^{๓๐} พระราชกฤษฎีกา ออกตามความในประมวลรัษฎากร ว่าด้วยยกเว้นรายการ (ฉบับที่ ๒๖๓) พ.ศ. ๒๕๖๑ , ประกาศอธิบดีกรมสรรพากร (ฉบับที่ ๑๐) เรื่อง กำหนดหลักเกณฑ์ วิธีการ และเงื่อนไข เพื่อการยกเว้นภาษีเงินได้ ภาษีมูลค่าเพิ่ม ภาษีธุรกิจเฉพาะ และอากรแสตมป์ สำหรับการบริจาคให้แก่สถานพยาบาลของทางราชการ

^{๓๑} พระราชกฤษฎีกา ออกตามความในประมวลรัษฎากร ว่าด้วยยกเว้นรายการฯ พ.รฎ. ๕๑๖ ก.พ. พ.รฎ. ๕๑๕ หนังสือ/สื่ออิเล็กทรอนิกส์, พ.รฎ. ๕๑๔ สิ่งอำนวยความสะดวกสะดวกผู้พิการ, พ.รฎ. ๕๑๐ กองทุนครู, พ.รฎ. ๕๐๖ ศูนย์พัฒนาเด็ก, พ.รฎ. ๕๐๕ ฝึกอาชีพ ย.ร., พ.รฎ.๖๕๔ กองทุนพัฒนาสื่อปลอดภัยฯ, พ.รฎ.๖๕๓ กองทุนยุติธรรม, พ.รฎ.๖๕๕ สถาบันการศึกษาใน EEC, พ.รฎ.๖๖๘ กองทุนวิจัย, พ.รฎ.๖๘๒ กองทุนเพื่อความเสมอภาคทางการศึกษา

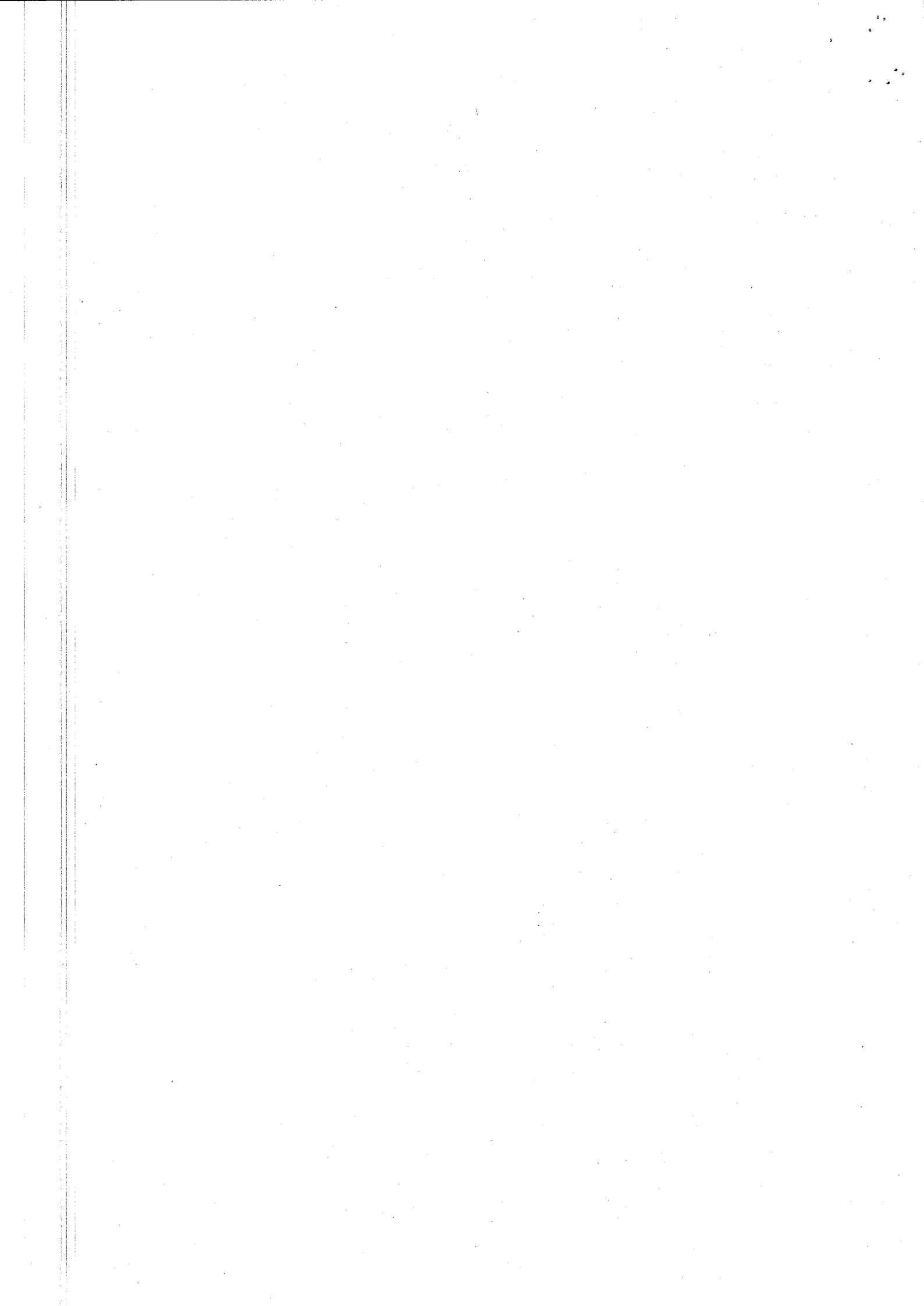

ลำดับที่ No.	เงินบริจาค donations	จำนวนที่หักได้ (บาท) Amount	หลักฐานและเงื่อนไข เพื่อใช้เป็นข้อมูล ยื่นแบบแสดงรายการคำนวณภาษี
๒๓ ^{๓๒}	เงินบริจาคทั่วไป other donations เพื่อสาธารณประโยชน์แก่องค์กรหรือสถาน สาธารณกุศล เช่น วัด มูลนิธิ บริจาคเงินเพื่อ ช่วยเหลือผู้ประสบอุทกภัย วาดภัย อัคคีภัย หรือภัยธรรมชาติอื่นที่เกิดขึ้นในประเทศไทย โดยมีบริษัทหรือห้างหุ้นส่วนนิติบุคคลหรือ นิติบุคคลอื่นเป็นตัวแทนรับเงิน	ตามที่จ่ายจริง แต่ไม่เกินร้อยละ ๑๐ ของเงินได้ฯ หลังจาก หักค่าใช้จ่ายและหักลดหย่อน	- ต้องบริจาคเป็นเงินเท่านั้น เช่น บริจาคเงินให้วัด บริจาคเงินให้โครงการ ของหน่วยรับบริจาคต่างๆ *** หลักฐานใบเสร็จรับเงิน ,ใบอนุโมทนาบัตร , หนังสือขอบคุณ , ประกาศเกียรติคุณ มาแสดง

ค การคำนวณภาษีและอัตราภาษี

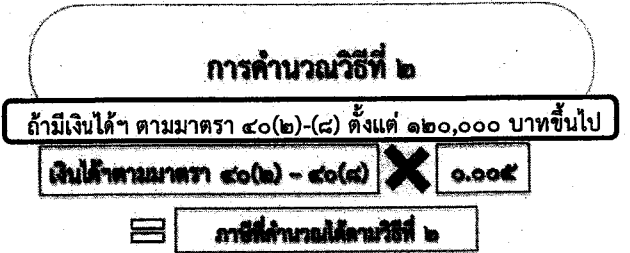
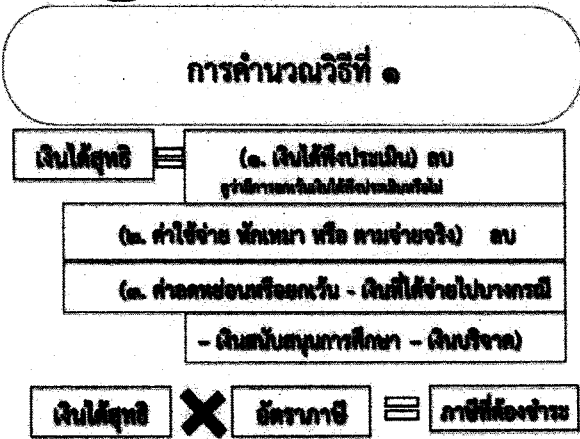

^{๓๓} ขยายเขต หากคำนวณตามวิธีที่ ๒ มีภาษีไม่เกิน ๕,๐๐๐ บาท (คือเงินได้พึงประเมิน ๑,๐๐๐,๐๐๐ บาท) ได้รับยกเว้นไม่ต้องเสียตามวิธีที่ ๒ แต่ต้องเสียภาษีตามการคำนวณวิธีที่ ๑

***** เปรียบเทียบ ๒ วิธี
ต้องเสียภาษีตามวิธีที่มีภาษีมากกว่า**

วิธีการคำนวณอัตราภาษีเงินได้บุคคลธรรมดา ปีภาษี ๒๕๖๔ อย่างง่าย

เงินได้สุทธิอยู่ในช่วงตั้งแต่	อัตราภาษี ร้อยละ	วิธีการคำนวณ (ผู้จัดทำ นายวรเชษฐ์ นรเอี่ยม หัวหน้าส่วนกฎหมายฯ สก.กทท.1)
ขั้นที่ ๑ ๑ - ๑๕๐,๐๐๐	ได้รับยกเว้น	เมื่อคำนวณแล้ว ได้เงินได้สุทธิอยู่ขั้นที่ ๑ นี้ไม่ต้องเสียภาษี
ขั้นที่ ๑/๑ ๑๕๐,๐๐๑ - ๓๐๐,๐๐๐	๕%	เงินได้สุทธิ - ๑๕๐,๐๐๐ = xxxxxx คูณ ๕% = ภาษีที่ต้องเสีย
ขั้นที่ ๒ ๓๐๐,๐๐๑ - ๕๐๐,๐๐๐	๑๐%	เงินได้สุทธิ - ๓๐๐,๐๐๐ = xxxxxx คูณ ๑๐% = xxxxxx + ๗,๕๐๐ = ภาษีที่ต้องเสีย
ขั้นที่ ๓ ๕๐๐,๐๐๑ - ๗๕๐,๐๐๐	๑๕%	เงินได้สุทธิ - ๕๐๐,๐๐๐ = xxxxxx คูณ ๑๕% = xxxxxx + ๒๗,๕๐๐ = ภาษีที่ต้องเสีย
ขั้นที่ ๔ ๗๕๐,๐๐๑ - ๑,๐๐๐,๐๐๐	๒๐%	เงินได้สุทธิ - ๗๕๐,๐๐๐ = xxxxxx คูณ ๒๐% = xxxxxx + ๖๕,๐๐๐ = ภาษีที่ต้องเสีย
ขั้นที่ ๕ ๑,๐๐๐,๐๐๑ - ๒,๐๐๐,๐๐๐	๒๕%	เงินได้สุทธิ - ๑,๐๐๐,๐๐๐ = xxxxxx คูณ ๒๕% = xxxxxx + ๑๑๕,๐๐๐ = ภาษีที่ต้องเสีย
ขั้นที่ ๖ ๒,๐๐๐,๐๐๑ - ๕,๐๐๐,๐๐๐	๓๐%	เงินได้สุทธิ - ๒,๐๐๐,๐๐๐ = xxxxxx คูณ ๓๐% = xxxxxx + ๓๖๕,๐๐๐ = ภาษีที่ต้องเสีย
ขั้นที่ ๗ ๕,๐๐๐,๐๐๑ บาทขึ้นไป	๓๕%	เงินได้สุทธิ - ๕,๐๐๐,๐๐๐ = xxxxxx คูณ ๓๕% = xxxxxx + ๑,๒๖๕,๐๐๐ = ภาษีที่ต้องเสีย

^{๓๓} มาตรา ๕๗(๗) แห่งประมวลรัษฎากร , ประกาศกระทรวงการคลัง ว่าด้วยภาษีเงินได้และภาษีมูลค่าเพิ่ม (ฉบับที่ ๒) เรื่อง กำหนดองค์การ สถานสาธารณกุศล สถานพยาบาลและสถานศึกษา ตามมาตรา ๕๗(๗)(ข) แห่งประมวลรัษฎากร และมาตรา ๓(๔)(ข) แห่งพระราชกฤษฎีกา ออกตามความในประมวลรัษฎากร ว่าด้วยการยกเว้นภาษีมูลค่าเพิ่ม (ฉบับที่ ๒๓๙) พ.ศ. ๒๕๓๙ ซึ่งแก้ไขเพิ่มเติมโดยพระราชกฤษฎีกา ออกตามความในประมวลรัษฎากร ว่าด้วยการยกเว้นภาษีมูลค่าเพิ่ม (ฉบับที่ ๒๕๔) พ.ศ. ๒๕๓๕

^{๓๔} พระราชกฤษฎีกา ออกตามความในประมวลรัษฎากร ว่าด้วยการยกเว้นรัษฎากร (ฉบับที่ ๔๘๐) พ.ศ. ๒๕๕๖

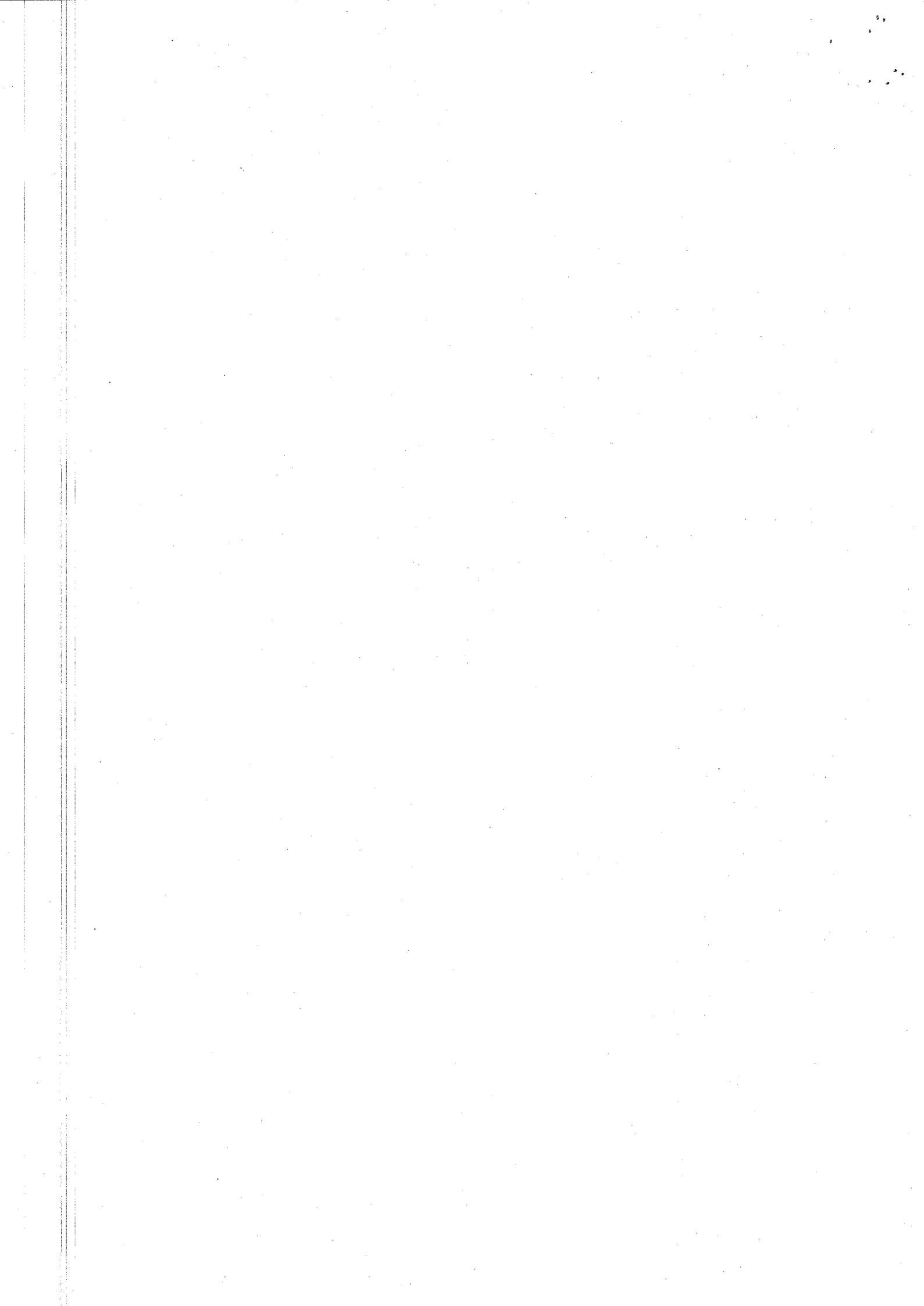

ตัวอย่างเงินเดือน ค่าจ้าง รายได้ เริ่มต้นที่มีหน้าที่ต้องยื่นแบบและเสียภาษี

อยากรู้ไหม?

มนุษย์เงินเดือน

ได้รับเงินเดือนเพียงอย่างเดียว
เสียภาษีเงินได้บุคคลธรรมดาอย่างไร?

ยกตัวอย่าง มีเฉพาะค่าลดหย่อนส่วนตัว 60,000 บาท และ ประกันสังคม 9,000 บาท

ตลอดปีเงินเดือนไม่เกิน 10,000 บาท	→	ไม่ต้องยื่นแบบภาษีเงินได้
ตลอดปีเงินเดือนเกิน 10,000 บาท แต่ไม่เกิน 26,584.99 บาท	→	ต้องยื่นแบบภาษีเงินได้ แต่ไม่มีภาษีที่ต้องเสีย
ตลอดปีเงินเดือน 26,585 บาทขึ้นไป	→	ต้องยื่นแบบภาษีเงินได้ และมีภาษีที่ต้องเสีย เริ่มต้น 1 บาท

เมื่อคำนวณภาษีแล้ว มีภาษีที่ต้องเสียทำไร
ให้นำมาหักออกจากภาษีเงินได้ที่ตน กัก วม กักจ่าย ของหน่วยงาน / บริษัทฯ กักจ่ายเงินเดือนที่ไว้

- หากภาษีที่ต้องเสีย มากกว่า ภาษีเงินได้ที่ตน กักจ่าย - ต้องจ่ายภาษีเพิ่ม
- หากภาษีที่ต้องเสีย น้อยกว่า ภาษีเงินได้ที่ตน กักจ่าย - ขอคืนภาษีเงินได้

ถ้าตลอดปีเงินเดือน 26,585 บาทขึ้นไป แต่มีค่าลดหย่อนเพิ่มเติม
เมื่อคำนวณแล้ว เงินได้สุทธิไม่เกิน 150,000 บาท แต่ต้องยื่นแบบภาษีเงินได้ แต่ไม่มีภาษีที่ต้องเสีย

สงสัยไหม?

ทำงาน Part Time

ค่าจ้างเริ่มต้นเท่าไร?
ต้องยื่นแบบและเสียภาษี
เงินได้บุคคลธรรมดา

ยกตัวอย่าง มีเฉพาะค่าลดหย่อนส่วนตัว 60,000 บาท และ ประกันสังคม

ค่าจ้างรวมทั้งปีไม่เกิน 60,000 บาท ถึง 310,019 บาท	→	ต้องยื่นแบบภาษีเงินได้ แต่ไม่มีภาษีที่ต้องเสีย
ค่าจ้างรวมทั้งปี 310,020 บาทขึ้นไป	→	ต้องยื่นแบบภาษีเงินได้ และมีภาษีที่ต้องเสีย เริ่มต้น 1 บาท

เมื่อคำนวณภาษีแล้ว มีภาษีที่ต้องเสียทำไร
ให้นำมาหักออกจากภาษีเงินได้ที่ตน กัก วม กักจ่าย ของหน่วยงาน / บริษัทฯ กักจ่ายเงินเดือนที่ไว้

- หากภาษีที่ต้องเสีย มากกว่า ภาษีเงินได้ที่ตน กักจ่าย - ต้องจ่ายภาษีเพิ่ม
- หากภาษีที่ต้องเสีย น้อยกว่า ภาษีเงินได้ที่ตน กักจ่าย - ขอคืนภาษีเงินได้

ถ้าค่าจ้างรวมทั้งปี 310,020 บาทขึ้นไป แต่มีค่าลดหย่อนเพิ่มเติม
เมื่อคำนวณแล้ว เงินได้สุทธิไม่เกิน 150,000 บาท แต่ต้องยื่นแบบภาษีเงินได้ แต่ไม่มีภาษีที่ต้องเสีย

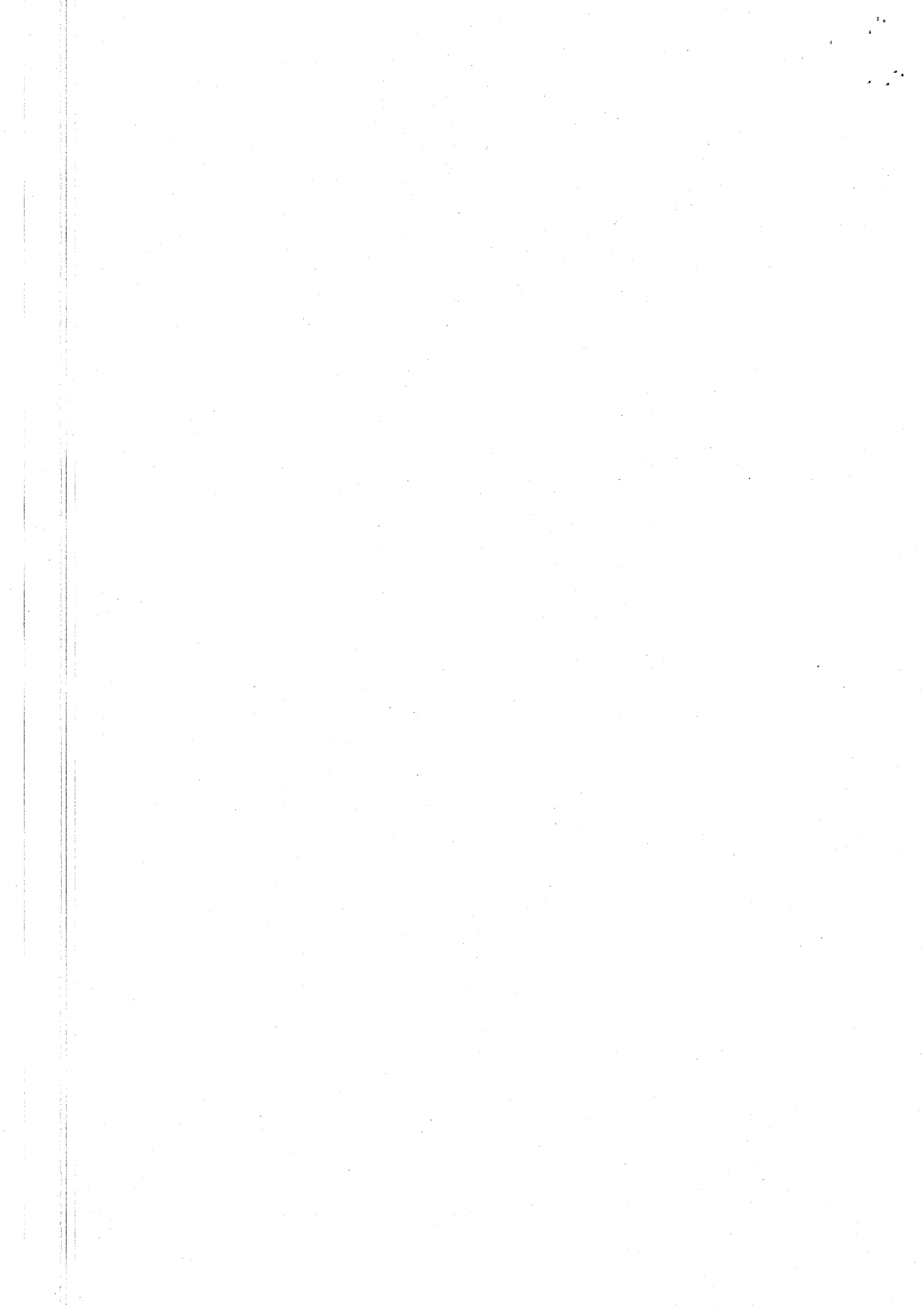

ตัวอย่างเงินเดือน ค่าจ้าง รายได้ เริ่มต้นที่มีหน้าที่ต้องยื่นแบบและเสียภาษี

ขายของ Online ฟังทางนี้!!

ขายของได้เท่าไร? ต้องยื่นแบบและเสียภาษี เงินได้บุคคลธรรมดา

ยกตัวอย่าง ค่าใช้จ่ายเหมา 60% และมีเฉพาะค่าลดหย่อนส่วนตัว 60,000 บาท

รายได้ทั้งปีเกิน 60,000 บาท ถึง 525,049 บาท	→	ต้องยื่นแบบภาษีเงินได้ แต่ไม่มีภาษีที่ต้องเสีย
รายได้ทั้งปี 525,050 บาทขึ้นไป	→	ต้องยื่นแบบภาษีเงินได้ และมีภาษีที่ต้องเสีย เริ่มต้น 1 บาท
รายได้ทั้งปี 1,000,001 บาท	→	ต้องเสียภาษี 11,500 บาท
รายได้ทั้งปี 2,000,000 บาท	→	ต้องเสียภาษี 63,500 บาท

หากมีเอกสารค่าใช้จ่ายจริง เช่น ค่าวัดทุติย ต้นทุนการผลิต ต้นทุนสินค้า ค่าขนส่ง ค่าจ้างลูกจ้าง และที่เกี่ยวข้องกับการขาย และพิสูจน์ได้ว่า มีค่าใช้จ่ายจริงมากกว่าการหักค่าใช้จ่ายเหมา เมื่อนำไปคำนวณภาษีแล้ว สามารถลดจำนวนเงินภาษีที่ต้องเสีย

ปีรายได้ไม่เกิน 1,800,000 บาทขึ้นไป
แต่รายได้จากการขายสินค้าหรือให้บริการอื่น
ไม่ได้รวมการหักค่าเพิ่ม

→

ต้องยื่นค่าของทะเบียนภาษีมูลค่าเพิ่ม
ยื่นแบบภาษีมูลค่าเพิ่ม (ภ.พ.30)
และเสียภาษีมูลค่าเพิ่ม (ถ้ามี)

สำนักงานสรรพากรพื้นที่กรุงเทพมหานคร 1

ศูนย์บริการภาษีทางอิเล็กทรอนิกส์ **E-Tax Service Center**

**ขายของตลาดนัดด้วยรูป
ไฟล์ลดขายของ Online ฟังทางนี้!!**

ขายของได้เท่าไร? ต้องยื่นแบบและเสียภาษี เงินได้บุคคลธรรมดา

ยกตัวอย่าง ค่าใช้จ่ายเหมา 60% และมีเฉพาะค่าลดหย่อนส่วนตัว 60,000 บาท

ปีรายได้ทั้งปีเกิน 60,000 บาท ถึง 525,049 บาท	→	ต้องยื่นแบบภาษีเงินได้ แต่ไม่มีภาษีที่ต้องเสีย
ปีรายได้ทั้งปี 525,050 บาทขึ้นไป	→	ต้องยื่นแบบภาษีเงินได้ และมีภาษีที่ต้องเสีย เริ่มต้น 1 บาท
ปีรายได้ทั้งปี 1,000,001 บาท	→	ต้องเสียภาษี 11,500 บาท
ปีรายได้ทั้งปี 2,000,000 บาท	→	ต้องเสียภาษี 63,500 บาท

หากมีเอกสารค่าใช้จ่ายจริง เช่น ค่าวัดทุติย ต้นทุนการผลิต ต้นทุนสินค้า ค่าขนส่ง ค่าจ้างลูกจ้าง และที่เกี่ยวข้องกับการขาย และพิสูจน์ได้ว่า มีค่าใช้จ่ายจริงมากกว่าการหักค่าใช้จ่ายเหมา เมื่อนำไปคำนวณภาษีแล้ว สามารถลดจำนวนเงินภาษีที่ต้องเสีย

ปีรายได้จากการขายทั้งปีเกิน 1,800,000 บาทขึ้นไป
ซึ่งรายรับจากการขายนี้ ไม่ได้รับยกเว้นภาษีมูลค่าเพิ่ม

→

ต้องยื่นค่าของทะเบียนภาษีมูลค่าเพิ่ม
ยื่นแบบภาษีมูลค่าเพิ่ม (ภ.พ.30)
และเสียภาษีมูลค่าเพิ่ม (ถ้ามี)

สำนักงานสรรพากรพื้นที่กรุงเทพมหานคร 1

ศูนย์บริการภาษีทางอิเล็กทรอนิกส์ **E-Tax Service Center**

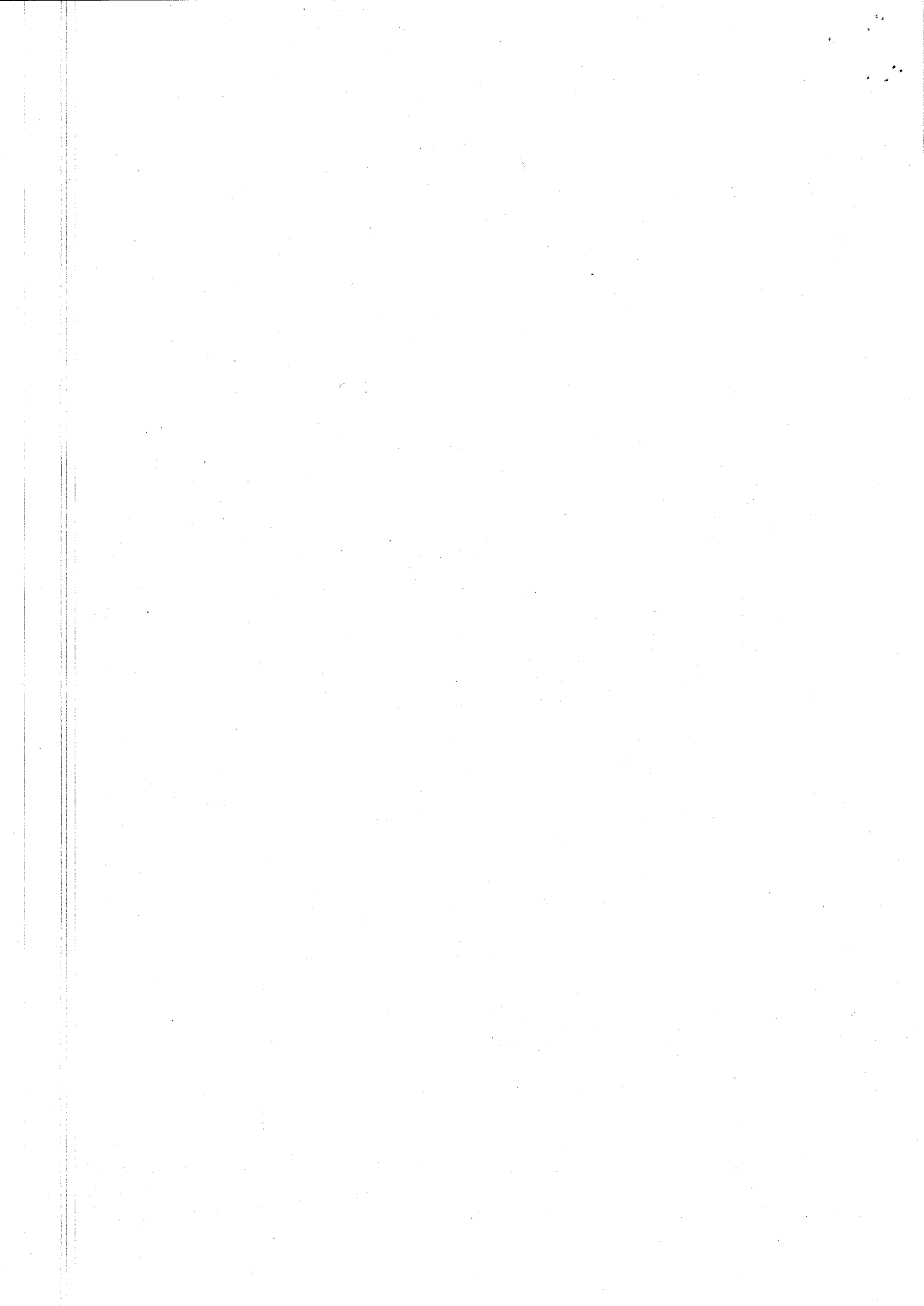

ตัวอย่างเงินเดือน ค่าจ้าง รายได้ เริ่มต้นที่มีหน้าที่ต้องยื่นแบบและเสียภาษี

ขายอาหารตลาดนัด
เดลิเวอรี่ / ออนไลน์
ไม่รู้เรื่องภาษี ทายังไงดี?



มีใครรู้เรื่องภาษี-ของเงินที่รับได้ของใคร
ไม่รับ-ของมีหน้าที่ต้องยื่นแบบและเสียภาษี
หรือไม่? ใครบ้างที่จำเป็นต้องยื่นแบบและเสียภาษี
บ้าง? ใครบ้างที่ไม่จำเป็นต้องยื่นแบบและเสียภาษี?

1. เงินเดือน 10,000 บาท 2. เงินเดือน 15,000 บาท 3. เงินเดือน 20,000 บาท	4. เงินเดือน 25,000 บาท 5. เงินเดือน 30,000 บาท 6. เงินเดือน 35,000 บาท
---	---

ผู้มีหน้าที่ต้องยื่นแบบและเสียภาษี ได้แก่ ผู้มีเงินได้เกินกว่า 150,000 บาทต่อปี หรือผู้มีเงินได้เกินกว่า 150,000 บาทต่อปี และมีเงินได้ประเภทอื่นอีก

ผู้มีหน้าที่ต้องยื่นแบบและเสียภาษี ได้แก่ ผู้มีเงินได้เกินกว่า 150,000 บาทต่อปี และมีเงินได้ประเภทอื่นอีก



สำนักงานสรรพากรพื้นที่
กรุงเทพมหานคร 1

ศูนย์บริการภาษีทางอิเล็กทรอนิกส์
E-Tax Service Center



ร้านเสริมสวย ตัดผม ทำเล็บ

ให้บริการแบบมีหน้าร้าน , เช่าล็อคพื้นที่ตลาดนัดวัยรุ่น ,
เช่าพื้นที่ในห้างสรรพสินค้า หรือ บริการนอกสถานที่

1. มีรายได้สุทธิ 50,000 บาท 2. มีรายได้สุทธิ 50,000 บาท	1. ต้องยื่นแบบและเสียภาษีเงินได้บุคคลธรรมดา
2. มีรายได้สุทธิ 50,000 บาทขึ้นไป	2. ต้องยื่นแบบและเสียภาษีเงินได้บุคคลธรรมดา และยื่นแบบและเสียภาษีเงินได้ประเภทอื่น
3. มีรายได้สุทธิ 1,000,000 บาท	3. ต้องยื่นแบบและเสียภาษีเงินได้บุคคลธรรมดา
4. มีรายได้สุทธิ 2,000,000 บาท	4. ต้องยื่นแบบและเสียภาษีเงินได้บุคคลธรรมดา

หากมีเงินได้สุทธิตั้งแต่ 150,000 บาทขึ้นไป จะต้องยื่นแบบและเสียภาษีเงินได้บุคคลธรรมดา และยื่นแบบและเสียภาษีเงินได้ประเภทอื่น

มีรายได้จากการให้บริการร้านเสริมสวย
ทั้งมีเงิน 1,800,000 บาทขึ้นไป
ซึ่งรายได้จากการให้บริการร้านเสริมสวย
ไม่ได้มีหน้าที่ต้องยื่นแบบและเสียภาษี



สำนักงานสรรพากรพื้นที่
กรุงเทพมหานคร 1

ศูนย์บริการภาษีทางอิเล็กทรอนิกส์
E-Tax Service Center



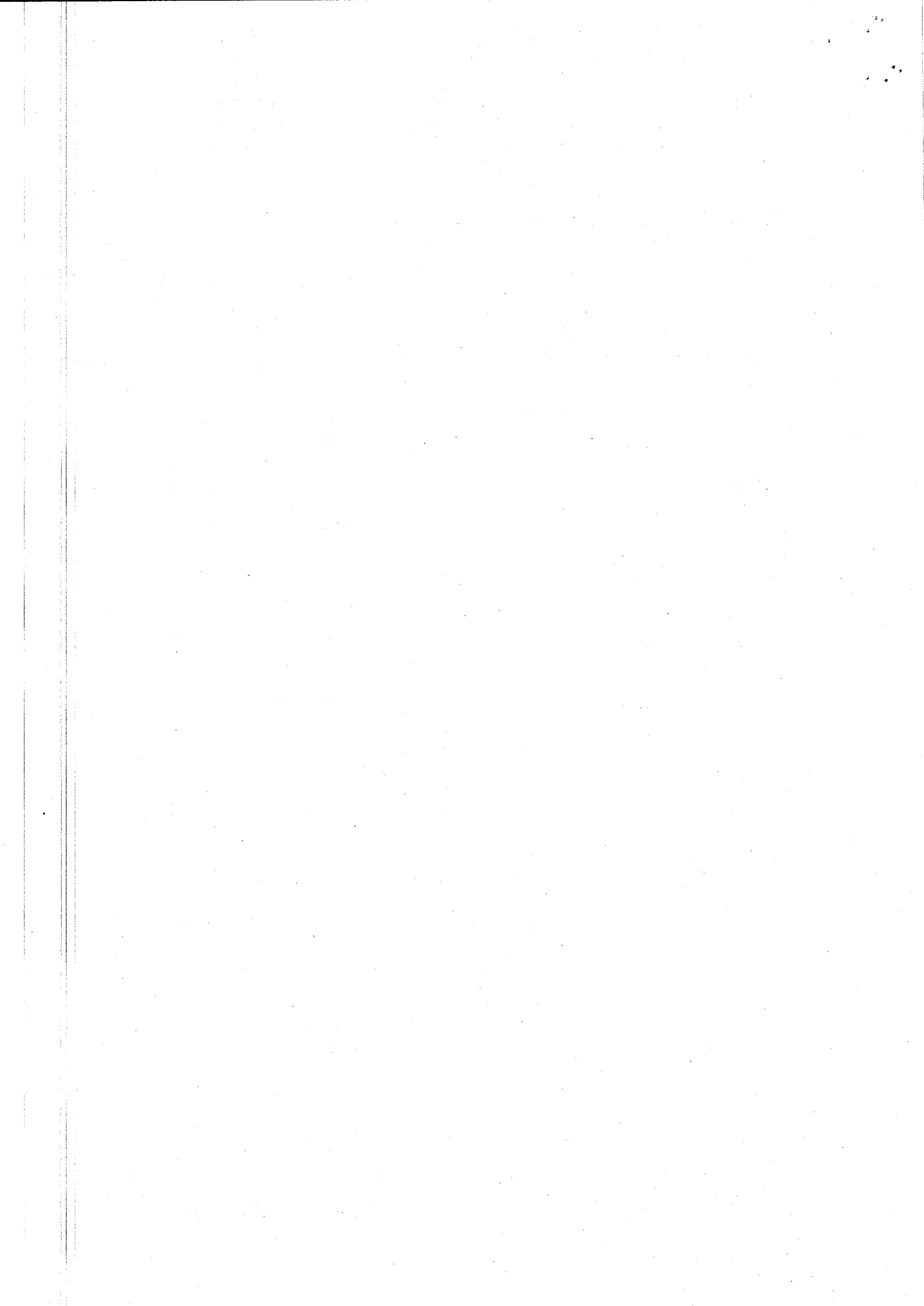

ตัวอย่างเงินเดือน ค่าจ้าง รายได้ เริ่มต้นที่มีหน้าที่ต้องยื่นแบบและเสียภาษี

ร้านซักรีด ออม รีด

<p>ปีรายได้ถึงปีเกิน 60,000 บาท ถึง 525,049 บาท</p>	→	<p>ต้องยื่นแบบภาษีเงินได้ แต่ไม่มีหน้าที่ต้องเสีย</p>
<p>ปีรายได้ถึงปี 525,050 บาทขึ้นไป</p>	→	<p>ต้องยื่นแบบภาษีเงินได้ และมีหน้าที่ต้องเสีย เริ่มต้น 1 บาท</p>
<p>ปีรายได้ถึงปี 1,000,001 บาท</p>	→	<p>ต้องเสียภาษี 11,500 บาท</p>
<p>ปีรายได้ถึงปี 2,000,000 บาท</p>	→	<p>ต้องเสียภาษี 63,500 บาท</p>

หากมีเอกสารค่าใช้จ่ายจริง เช่น ค่าซื้อเครื่องซักผ้า เครื่องอบผ้า เตาเรีด ค่าป้ายซักผ้า ค่าเช่ารถรับส่งลูกค้า ค่าจ้างลูกจ้าง ค่าเช่า และค่าเบี้ยขีงกับกิจการร้านซักรีด ออม รีด และพิสูจน์ได้ว่า มีค่าใช้จ่ายจริงมากกว่าการหักค่าใช้จ่ายแทน เมื่อทำไปผ่านระบบภาษีแล้ว สามารถลดจำนวนเงินภาษีที่ต้องเสีย

<p>ปีรายได้จากการทำบริการร้านซักรีด ออม รีด หรือ การขายสินค้าที่เกี่ยวข้องกับกิจการร้านซักรีด ออม รีด ถึงปีเกิน 1,800,000 บาทขึ้นไป ซึ่งได้รับจากกิจการร้านซักรีด ออม รีด ปี ไม่ได้รับยกเว้นภาษีมูลค่าเพิ่ม</p>	→	<p>ต้องยื่นคำขอจดทะเบียนภาษีมูลค่าเพิ่ม ยื่นแบบภาษีมูลค่าเพิ่ม (ภ.พ.30) และเสียภาษีมูลค่าเพิ่ม (ถ้ามี)</p>
---	---	--

สำนักงานสรรพากรพื้นที่ กรุงเทพมหานคร 1

ศูนย์บริการภาษีทางอิเล็กทรอนิกส์ E-Tax Service Center

E-FILING

Credit : นายวรเชษฐ์ นรเอี่ยม นิติกรชำนาญการพิเศษ
 หัวหน้าศูนย์บริการภาษีทางอิเล็กทรอนิกส์ (หน่วยงานภาครัฐ) e-Tax Service Center (Government sector)
 สำนักงานสรรพากรพื้นที่กรุงเทพมหานคร 1



Infographic สื่อความรู้ภาษีอากรจาก กรมสรรพากร

ตรวจสอบรายการค่าลดหย่อนภาษีด้วยตนเอง ผ่านระบบ My Tax Account UU website www.rd.go.th
 ได้ที่ <https://efiling.rd.go.th/rd-efiling-web/authen/MTA2> กันยายน สะดวก ปลอดภัย ไม่ต้องเก็บเอกสาร

MyTax Account
ตรวจสอบค่าลดหย่อน

MyTax Account

Version ใหม่

กรมสรรพากรได้ปรับปรุงระบบตรวจสอบรายการค่าลดหย่อนภาษีด้วยตนเองผ่านระบบ My Tax Account UU website ใหม่ เพื่อให้ประชาชนสามารถตรวจสอบรายการค่าลดหย่อนภาษีด้วยตนเองได้อย่างสะดวก ปลอดภัย และไม่ต้องเก็บเอกสาร โดยสามารถเชื่อมโยงกับระบบยื่นภาษีแบบใหม่ (New e-Filing)

- 1. ค่าลดหย่อนครอบครัว (ข้อมูลผู้เสียภาษีได้โดยอัตโนมัติในภาษีที่ผ่านมาเฉพาะกรณีการยื่นแบบผ่านอินเทอร์เน็ต)
- 2. ดอกเบี้ยกู้ยืมเพื่อซื้อ เช่าซื้อ หรือสร้างอาคารที่อยู่อาศัย (จากหน่วยงานที่กู้ยืม*)
- 3. เงินบริจาค e-Donation
- 4. เงินสะสมจาก กบข.
- 5. เงินสมทบกองทุนประกันสังคม
- 6. เบี้ยประกันสุขภาพ เบี้ยประกันสุขภาพบิดามารดาของผู้มีเงินได้และคู่สมรส
- 7. เบี้ยประกันชีวิต เบี้ยประกันชีวิตแบบบำนาญ
- 8. เงินสะสมกองทุนการออมแห่งชาติ
- 9. ค่าอุปการะเลี้ยงดูคนพิการ

- 10. ตรวจสอบประวัติการยื่นแบบ ภ.ง.ด.90/91 จำนวน 3 ปีภาษี (รวมปีภาษีปัจจุบัน)
- 11. พิมพ์ข้อมูลภาพแบบและใบเสร็จรับเงินสำหรับการยื่นแบบปีภาษีปัจจุบันผ่านอินเทอร์เน็ต
- 12. ตรวจสอบสถานะการคืนภาษี
- 13. นำส่งเอกสารหลักฐานประกอบการขอคืน

ใช้งานได้ที่ www.rd.go.th >>> My Tax Account

* ข้อมูลผู้เสียภาษีได้โดยอัตโนมัติในภาษีที่ผ่านมาเฉพาะกรณีการยื่นแบบผ่านอินเทอร์เน็ต

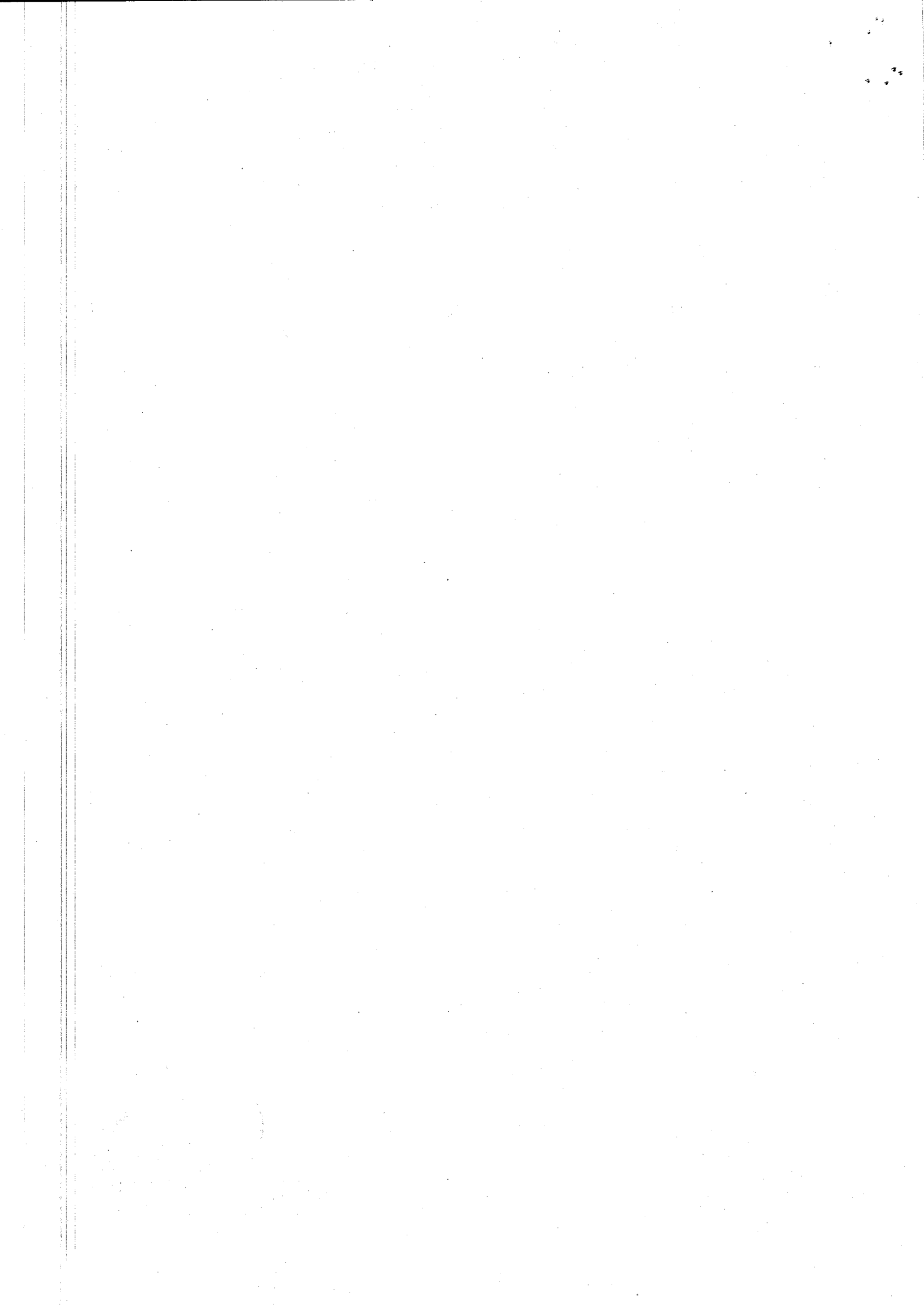

เตรียมความพร้อมก่อนยื่นภาษี เตรียมตัวดี ยื่นภาษีไม่มีสะดุด

กรมสรรพากรได้ประกาศเปิดปีภาษีใหม่ ซึ่งผู้มีหน้าที่ยื่นภาษีเงินได้บุคคลธรรมดา จะต้องชำระภาษีเงินได้บุคคลธรรมดาตามประมวลรัษฎากรที่ค้างชำระให้ครบถ้วนก่อนยื่นภาษีเงินได้บุคคลธรรมดาประจำปีถึงถิ่น
>> ปี ๖๖ นี้ กรมสรรพากรได้เพิ่มช่องทางยื่นภาษีเงินได้บุคคลธรรมดาให้มากขึ้น เพื่อให้ยื่นภาษีเงินได้บุคคลธรรมดาได้ง่ายยิ่งขึ้น

ภาษีเงินได้บุคคลธรรมดา

ยื่นแบบยื่น

ภ.ง.ด. 50

ภ.ง.ด. 91

ยื่นแบบยื่นภาษีเงินได้บุคคลธรรมดา

ยื่นแบบยื่นภาษีเงินได้บุคคลธรรมดา

ยื่นแบบ ภ.ง.ด. 50
ยื่นแบบ ภ.ง.ด. 91

ยื่นแบบ ภ.ง.ด. 50
ยื่นแบบ ภ.ง.ด. 91

✓ สิ่งที่ต้องเตรียมให้พร้อมก่อนยื่นแบบฯ มีดังนี้

1 สถานที่ตั้งหรือให้พร้อม

2 ตรวจสอบข้อมูลภาษี
จากรบบ **MyTax Account**
ที่ www.rd.go.th
(ผู้ดำเนินการหักภาษีส่วน)

3 เก็บหลักฐานการยื่นแบบฯ

4 ทรูมันนี่ **TrueMoney Pay**

ยื่นแบบฯ ภ.ง.ด. 50

ยื่นแบบฯ ภ.ง.ด. 91

ยื่นแบบฯ

ชำระภาษี

ชำระภาษีด้วย TrueMoney Pay

