



## บันทึกข้อความ

ส่วนราชการ ..... สำนักบริหารกลาง ฝ่ายบริหารทั่วไป โทร. ๐ ๒๐๑๖ ๘๘๘๘ ต่อ ๒๑๑๖

ที่ กษ ๐๔๐๑/ว ๔๑๘ ..... วันที่ ๒ เมษายน ๒๕๖๗

เรื่อง เอกสารแจ้งเวียน .....

เรียน ผู้อำนวยการสำนักแผนงานและโครงการพิเศษ  
ผู้อำนวยการสำนักงานตรวจบัญชีสหกรณ์ที่ ๑ - ๑๐

สำนักบริหารกลาง ขอส่งสำเนา  หนังสือ  ประกาศ  ระเบียบ  คำสั่ง  
กลุ่มประสานราชการ สำนักบริหารกลาง ที่ กษ ๐๔๐๑/๘๒๗ ลงวันที่ ๒ เมษายน ๒๕๖๗ เรื่อง ขอส่งแนว  
ทางการตรวจราชการตามแผนการตรวจราชการของผู้ตรวจราชการกระทรวงเกษตรและสหกรณ์ประจำปี  
งบประมาณ พ.ศ. ๒๕๖๗

- จึงเรียนมาเพื่อ
- โปรดทราบ
  - โปรดทราบและถือปฏิบัติ
  - โปรดทราบและดำเนินการในส่วนที่เกี่ยวข้อง
  - โปรดทราบและแจ้งผู้ที่เกี่ยวข้องทราบต่อไป

(นางสาวชนัญญา หิรัญสุทธิ)  
ผู้อำนวยการสำนักบริหารกลาง



## บันทึกข้อความ

รตส.รพีพร  
รับที่.....  
วันที่ = ๒ มี.ย. ๒๕๖๗  
เวลา..... น.

ส่วนราชการ สำนักบริหารกลาง กลุ่มประสานราชการ โทร. ๐ ๒๐๑๖ ๘๘๘๘ ต่อ ๒๑๓๒

ที่ กษ ๐๔๐๑/๘๖๗ วันที่ ๒ เมษายน ๒๕๖๗

เรื่อง ขอสั่งแนวทางการตรวจราชการตามแผนการตรวจราชการของผู้ตรวจราชการกระทรวงเกษตรและสหกรณ์  
ประจำปีงบประมาณ พ.ศ. ๒๕๖๗

เรียน อธิบดีกรมตรวจบัญชีสหกรณ์

### ๑. ต้นเรื่อง

ด้วยสำนักงานปลัดกระทรวงเกษตรและสหกรณ์ ได้มีหนังสือ ที่ กษ ๐๒๐๖.๒๓/ว ๕๓๔ ลงวันที่ ๒๙ มีนาคม ๒๕๖๗ เรื่อง ขอสั่งแนวทางการตรวจราชการตามแผนการตรวจราชการของผู้ตรวจราชการกระทรวงเกษตรและสหกรณ์ ประจำปีงบประมาณ พ.ศ. ๒๕๖๗

### ๒. ข้อเท็จจริง

สำนักงานปลัดกระทรวงเกษตรและสหกรณ์ ได้สั่งแนวทางการตรวจราชการตามแผนการตรวจราชการของผู้ตรวจราชการกระทรวงเกษตรและสหกรณ์ ประจำปีงบประมาณ พ.ศ. ๒๕๖๗ ในรูปแบบเอกสารอิเล็กทรอนิกส์ (e-Document) ให้ผู้ช่วยผู้ตรวจราชการกระทรวงเกษตรและสหกรณ์ เพื่อใช้ประโยชน์และเป็นแนวทางในการปฏิบัติงานด้านการตรวจราชการและขับเคลื่อนงานในพื้นที่ให้มีประสิทธิภาพต่อไป (รายละเอียดตามเอกสารแนบ)

### ๓. กฎหมาย ระเบียบที่เกี่ยวข้อง -

### ๔. ข้อพิจารณา

สำนักบริหารกลางพิจารณาแล้ว เห็นควรแจ้งเวียนถึงผู้ช่วยผู้ตรวจราชการกระทรวงเกษตรและสหกรณ์ในส่วนกลาง (ผู้อำนวยการสำนักแผนงานและโครงการพิเศษ) ผู้ช่วยผู้ตรวจราชการกระทรวงเกษตรและสหกรณ์ (ผู้อำนวยการสำนักงานตรวจบัญชีสหกรณ์ที่ ๑ - ๑๐) ทราบและดำเนินการในส่วนที่เกี่ยวข้อง

### ๕. ข้อเสนอแนะ -

จึงเรียนมาเพื่อโปรดพิจารณา

(นางสาวชณิญา หิรัญสุทธิ)

ผู้อำนวยการสำนักบริหารกลาง

ต้นฉบับกรมตรวจบัญชีสหกรณ์

(นางรพีพร กลั่นเนียม) - ๒ มี.ย. ๒๕๖๗

รองอธิบดีกรมตรวจบัญชีสหกรณ์ ปฏิบัติราชการแทน

อธิบดีกรมตรวจบัญชีสหกรณ์

กลุ่มประสานราชการ  
รับที่ ๑๐๒  
วันที่ ๑ เม.ย. ๒๕๖๗  
เวลา ๑๑.๕๗ น.



กรมตรวจบัญชีสหกรณ์  
เลขที่รับ ๓๐๑๗  
วันที่ ๑ เม.ย. ๒๕๖๗  
เวลา ๑๐.๐๖ น.

ที่ กษ ๐๒๐๖.๒๓/ว๕๓๕

ถึง อธิบดีกรมตรวจบัญชีสหกรณ์

สำนักงานปลัดกระทรวงเกษตรและสหกรณ์ ขอส่งแนวทางการตรวจราชการตามแผนการตรวจราชการของผู้ตรวจราชการกระทรวงเกษตรและสหกรณ์ ประจำปีงบประมาณ พ.ศ. ๒๕๖๗ ในรูปแบบเอกสารอิเล็กทรอนิกส์ (e-Document) ให้ผู้ตรวจราชการกรม ผู้ช่วยผู้ตรวจราชการกระทรวงเกษตรและสหกรณ์ (ผู้อำนวยการสำนัก/กองแผนงาน/ที่ได้รับมอบหมาย) เพื่อใช้ประโยชน์และเป็นแนวทางในการปฏิบัติงานด้านการตรวจราชการและขับเคลื่อนงานในพื้นที่ให้มีประสิทธิภาพต่อไป นี้รายละเอียดตาม QR Code ที่ปรากฏท้ายหนังสือฉบับนี้

จึงเรียนมาเพื่อโปรดทราบและขอความอนุเคราะห์แจ้งผู้เกี่ยวข้อง พิจารณาดำเนินการต่อไป



- มอบกลุ่มงานสนับสนุนการตรวจราชการ ดำเนินการ

- ๑ เม.ย. ๒๕๖๗

(นางสาวพนิดา วิจิตรภาพ)

นักจัดการงานทั่วไปชำนาญการ รักษาการในตำแหน่งชำนาญการพิเศษ  
ปฏิบัติหน้าที่ในฐานะผู้อำนวยการกลุ่มประสานราชการ

สำนักตรวจราชการ

สำนักงานปลัดกระทรวงเกษตรและสหกรณ์

โทร. ๐ - ๒๒๘๒ - ๐๔๓๗

ไปรษณีย์อิเล็กทรอนิกส์ support\_inspector@opsmoac.go.th



แนวทางการตรวจฯ ปี ๒๕๖๗



# แนวทางการตรวจราชการ ตามแผนการตรวจราชการ

ของผู้ตรวจราชการกระทรวงเกษตรและสหกรณ์  
ประจำปีงบประมาณ พ.ศ. ๒๕๖๗

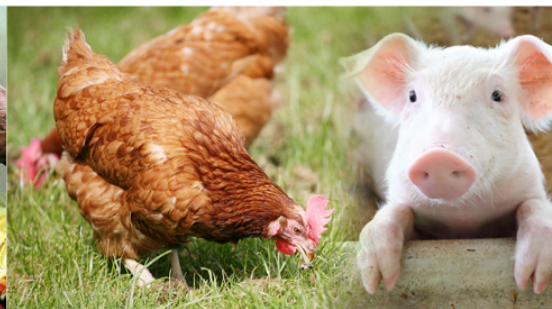

สำนักตรวจราชการ  
สำนักงานปลัดกระทรวงเกษตรและสหกรณ์

## คำนำ

แนวทางการตรวจราชการผู้ตรวจราชการกระทรวงเกษตรและสหกรณ์ ประจำปีงบประมาณ พ.ศ. ๒๕๖๗ จัดทำขึ้นโดยมีวัตถุประสงค์เพื่อใช้เป็นกรอบแนวทางในการปฏิบัติงานตรวจราชการของผู้ตรวจราชการกระทรวงเกษตรและสหกรณ์ และหน่วยงานที่เกี่ยวข้อง

ในปีงบประมาณ พ.ศ. ๒๕๖๗ นี้ คณะผู้ตรวจราชการกระทรวงเกษตรและสหกรณ์ ได้ดำเนินการจัดทำแผนการตรวจราชการ ของผู้ตรวจราชการกระทรวงเกษตรและสหกรณ์ ให้สอดคล้องกับนโยบายของรัฐบาล รวมถึงงานสำคัญของรัฐมนตรีว่าการกระทรวงเกษตรและสหกรณ์ เพื่อให้การขับเคลื่อนงานสำคัญของกระทรวงเกษตรและสหกรณ์ในเชิงพื้นที่ประสบผลสำเร็จตามเป้าหมายที่กำหนด

สำนักตรวจราชการจึงได้รวบรวมข้อมูลที่เกี่ยวข้องกับการตรวจราชการของกระทรวงเกษตรและสหกรณ์ เพื่อใช้ประกอบการขับเคลื่อนงานตามแผนการตรวจราชการของผู้ตรวจราชการกระทรวงเกษตรและสหกรณ์ ประจำปีงบประมาณ พ.ศ. ๒๕๖๗ ที่ผ่านความเห็นชอบจากรัฐมนตรีว่าการกระทรวงเกษตรและสหกรณ์ ตลอดจนกฎหมาย ระเบียบ คำสั่งที่เกี่ยวข้องกับงานตรวจราชการ จัดทำแนวทางการตรวจราชการของผู้ตรวจราชการกระทรวงเกษตรและสหกรณ์ ประจำปีงบประมาณ พ.ศ. ๒๕๖๗

ขอขอบคุณหน่วยงานทุกส่วนราชการที่ให้การสนับสนุนข้อมูลสำคัญในการจัดทำ แนวทางการตรวจราชการตามแผนการตรวจราชการ ของผู้ตรวจราชการกระทรวงเกษตรและสหกรณ์ ประจำปีงบประมาณ พ.ศ. ๒๕๖๗ เพื่อให้การเชื่อมโยงของยุทธศาสตร์ชาติ แผนแม่บทภายใต้ยุทธศาสตร์ชาติ โครงการสำคัญของกระทรวงเกษตรและสหกรณ์ ร่วมกับแผนการตรวจราชการของผู้ตรวจราชการกระทรวงเกษตรและสหกรณ์ ประจำปีงบประมาณ พ.ศ. ๒๕๖๗ เกิดประสิทธิภาพมากขึ้น

สำนักตรวจราชการ  
สำนักงานปลัดกระทรวงเกษตรและสหกรณ์  
มีนาคม ๒๕๖๗

## สารบัญ

เรื่อง	หน้า
<b>บทที่ ๑</b> <b>ความเป็นมา หลักการและเหตุผลของการตรวจราชการและอำนาจหน้าที่การตรวจราชการของผู้ตรวจราชการและหน่วยรับตรวจ</b>	๑
๑.๑ ความเป็นมาของการตรวจราชการ	๑
๑.๒ หลักการและเหตุผลของการตรวจราชการ	๑
๑.๓ ความหมายของผู้ตรวจราชการและอำนาจหน้าที่	๒
๑.๔ วัตถุประสงค์และขอบเขตการตรวจราชการ	๒
๑.๕ มาตรฐานในการปฏิบัติหน้าที่และจริยธรรมของผู้ตรวจราชการ	๓
๑.๖ อำนาจและหน้าที่ของผู้ตรวจราชการและผู้รับการตรวจราชการ	๔
๑.๗ เป้าหมายของการตรวจราชการ	๕
๑.๘ การแบ่งพื้นที่การตรวจราชการ	๖
๑.๘.๑ การแบ่งพื้นที่ตรวจราชการ	๖
๑.๘.๒ การจัดตั้งกลุ่มจังหวัดและกำหนดจังหวัดที่เป็นศูนย์ปฏิบัติการของกลุ่มจังหวัด	๗
<b>บทที่ ๒</b> <b>แผนปฏิบัติงานการตรวจราชการของผู้ตรวจราชการกระทรวงเกษตรและสหกรณ์ ประจำปีงบประมาณ พ.ศ. ๒๕๖๗</b>	๙
แผนปฏิบัติงานการตรวจราชการของผู้ตรวจราชการกระทรวงเกษตรและสหกรณ์ ประจำปีงบประมาณ พ.ศ. ๒๕๖๗	๙
<b>บทที่ ๓</b> <b>แผนการตรวจราชการของผู้ตรวจราชการกระทรวงเกษตรและสหกรณ์ ประจำปีงบประมาณ พ.ศ. ๒๕๖๗</b>	๑๑
๓.๑ กรอบแนวคิดและหลักการตรวจราชการตามแผนการตรวจราชการของผู้ตรวจราชการกระทรวงเกษตรและสหกรณ์ ประจำปีงบประมาณ พ.ศ. ๒๕๖๗	๑๑
๓.๒ วิธีการตรวจราชการและการรายงานผลการตรวจราชการ	๑๒
๓.๓ บทบาทหน้าที่ความรับผิดชอบของผู้ตรวจราชการกระทรวงเกษตรและสหกรณ์ ผู้ตรวจราชการกรม และผู้ช่วยผู้ตรวจราชการกระทรวง	๑๓
๓.๔ การตรวจราชการตามนโยบายของกระทรวงเกษตรและสหกรณ์ ตามแผนการตรวจราชการของผู้ตรวจราชการกระทรวงเกษตรและสหกรณ์ ประจำปีงบประมาณ พ.ศ. ๒๕๖๗	๑๔
- สรุปลำดับโครงการตามนโยบายสำคัญตามแผนการตรวจราชการของผู้ตรวจราชการกระทรวงเกษตรและสหกรณ์ ประจำปีงบประมาณ พ.ศ. ๒๕๖๗	๑๕
รายละเอียด รายการโครงการตามนโยบายสำคัญตามแผนการตรวจราชการของผู้ตรวจราชการกระทรวงเกษตรและสหกรณ์ ประจำปีงบประมาณ พ.ศ. ๒๕๖๗	๑๘

เรื่อง	หน้า	
๑. ศูนย์บริการประชาชนภาคการเกษตร (ศูนย์พิรุณราช)	๑๙	
๒. การผลักดันสินค้าเกษตรและบริการมูลค่าสูง	๒๐	
๓. การส่งเสริมเกษตรกรและสถาบันเกษตรกรเป็นผู้ให้บริการทางการเกษตรครบวงจร	๓๑	
๔. การจัดการทรัพยากรทางการเกษตรที่เป็นมิตรกับสิ่งแวดล้อม (Go Green) ด้วย BCG /Carbon Credit	๓๕	
๕. การบริหารจัดการที่ดินทำกินแก่เกษตรกร	๓๙	
๖. การสร้างอาชีพ สร้างรายได้ให้แก่เกษตรกรที่ได้รับการพักชำระหนี้	๔๒	
๗. การขับเคลื่อนและการขยายผลการดำเนินโครงการอันเนื่องมาจากพระราชดำริ	๔๔	
๘. การแก้ไขปัญหาการทำประมง	๖๔	
๙. การบริหารจัดการน้ำทั้งระบบ	๖๗	
๑๐. การลดต้นทุน เพิ่มผลผลิต สร้างมูลค่าเพิ่มสินค้าเกษตร	๘๕	
๑๑. อื่น ๆ ที่ได้รับมอบหมาย	๑๐๐	
<b>บทที่ ๔</b>	<b>การตรวจราชการแบบบูรณาการ ประจำปีงบประมาณ พ.ศ. ๒๕๖๗ ร่วมกับผู้ตรวจราชการสำนักนายกรัฐมนตรี และผู้ตรวจราชการกระทรวงต่าง ๆ</b>	<b>๑๐๙</b>
๔.๑	กรอบแนวคิดและหลักการตรวจราชการแบบบูรณาการร่วมกับผู้ตรวจราชการสำนักนายกรัฐมนตรี ประจำปีงบประมาณ พ.ศ. ๒๕๖๗	๑๐๙
๔.๒	กรอบการตรวจราชการแบบบูรณาการของผู้ตรวจราชการประจำปีงบประมาณ พ.ศ. ๒๕๖๗	๑๐๙
๔.๓	แนวทางปฏิบัติในการตรวจราชการแบบบูรณาการของผู้ตรวจราชการ ประจำปีงบประมาณ พ.ศ. ๒๕๖๗	๑๑๒
<b>บทที่ ๕</b>	<b>การจัดทำรายงานตามแผนการตรวจราชการของผู้ตรวจราชการกระทรวงเกษตรและสหกรณ์ ประจำปีงบประมาณ พ.ศ. ๒๕๖๗</b>	<b>๑๑๕</b>
๕.๑	ประเภทของรายงานผลการตรวจราชการ	๑๑๕
๕.๒	หลักการ แนวทาง และขั้นตอนการจัดทำรายงานผลการตรวจราชการ	๑๑๕
<b>ภาคผนวก</b>		<b>๑๑๘</b>
●	<b>คำสั่ง และ ระเบียบ ที่เกี่ยวข้องกับการตรวจราชการ</b>	<b>๑๑๙</b>
	คำสั่งกระทรวงเกษตรและสหกรณ์ที่ ๓๕๐/๒๕๖๗ ลงวันที่ ๒๒ มีนาคม พ.ศ. ๒๕๖๗ เรื่อง มอบหมายเขตตรวจราชการและการตรวจติดตามเร่งรัดการปฏิบัติงาน	๑๒๐
	คำสั่งสำนักนายกรัฐมนตรี ที่ ๘๕ /๒๕๖๗ ลงวันที่ ๒๙ กุมภาพันธ์ พ.ศ. ๒๕๖๗ เรื่อง การตรวจราชการประจำปีงบประมาณ พ.ศ. ๒๕๖๗ ของผู้ตรวจราชการสำนักนายกรัฐมนตรี	๑๒๖

เรื่อง	หน้า
คำสั่งกระทรวงเกษตรและสหกรณ์ที่ ๑๔/๒๕๖๗ ลงวันที่ ๔ มกราคม พ.ศ. ๒๕๖๗ เรื่อง แต่งตั้งหัวหน้าผู้ตรวจราชการกระทรวงเกษตรและสหกรณ์และมอบอำนาจหน้าที่ให้หัวหน้าผู้ตรวจราชการกระทรวงเกษตรและสหกรณ์สั่งและปฏิบัติราชการแทนปลัดกระทรวงเกษตรและสหกรณ์	๑๒๙
คำสั่งกระทรวงเกษตรและสหกรณ์ ที่ ๑๐๑/๒๕๖๖ ลงวันที่ ๒๐ ธันวาคม พ.ศ. ๒๕๖๖ เรื่อง แผนการตรวจราชการ ของผู้ตรวจราชการกระทรวงเกษตรและสหกรณ์ ประจำปีงบประมาณ พ.ศ. ๒๕๖๗	๑๓๑
คำสั่งกระทรวงเกษตรและสหกรณ์ ที่ ๗๓๔/๒๕๖๕ ลงวันที่ ๑๙ ตุลาคม พ.ศ. ๒๕๖๕ เรื่อง ติดตามเร่งรัดแก้ไขปัญหาความเดือดร้อนในพื้นที่	๑๓๓
คำสั่งคณะกรรมการขับเคลื่อนแบบบูรณาการในระดับพื้นที่ ที่ ๑/๒๕๖๕ ลงวันที่ ๓ มีนาคม พ.ศ. ๒๕๖๕ เรื่อง แต่งตั้งเลขานุการของคณะกรรมการขับเคลื่อนแบบบูรณาการในระดับพื้นที่ระดับส่วนกลาง พื้นที่กรุงเทพมหานคร	๑๓๔
คำสั่งคณะกรรมการพัฒนาและบริหารจัดการผลไม้ ที่ ๙/๒๕๖๔ ลงวันที่ ๑๔ กันยายน พ.ศ. ๒๕๖๔ เรื่อง แต่งตั้งคณะกรรมการและคณะทำงานที่เกี่ยวข้องภายใต้คณะกรรมการพัฒนาและบริหารจัดการผลไม้	๑๓๕
คำสั่งกระทรวงเกษตรและสหกรณ์ที่ ๙๗๘/๒๕๖๔ ลงวันที่ ๒ พฤศจิกายน พ.ศ. ๒๕๖๔ เรื่อง แต่งตั้งคณะกรรมการขับเคลื่อนงานด้านการเกษตรระดับจังหวัด คณะทำงานขับเคลื่อนงานด้านการเกษตรระดับอำเภอและคณะกรรมการขับเคลื่อนงานด้านการเกษตรในเขตพื้นที่กรุงเทพมหานคร	๑๔๖
คำสั่งกระทรวงเกษตรและสหกรณ์ ที่ ๑๓๖๔/๒๕๖๓ ลงวันที่ ๒๔ พฤศจิกายน พ.ศ. ๒๕๖๓ เรื่อง แต่งตั้งคณะกรรมการและการขับเคลื่อนแบบบูรณาการในพื้นที่ประจำเขตตรวจราชการของกระทรวงเกษตรและสหกรณ์	๑๕๐
คำสั่งกระทรวงเกษตรและสหกรณ์ ที่ ๑๓๓๕/๒๕๖๓ ลงวันที่ ๑๗ พฤศจิกายน พ.ศ. ๒๕๖๓ เรื่อง มอบหมายให้ข้าราชการปฏิบัติหน้าที่ผู้ช่วยผู้ตรวจราชการกระทรวงเกษตรและสหกรณ์ในส่วนกลาง	๑๕๒
คำสั่งกระทรวงเกษตรและสหกรณ์ ที่ ๒๓๔๒/๒๕๖๒ ลงวันที่ ๓๑ ตุลาคม พ.ศ. ๒๕๖๒ เรื่อง การกำหนดหน้าที่ของเกษตรและสหกรณ์จังหวัดในการเป็นผู้ช่วยผู้ตรวจราชการกระทรวงเกษตรและสหกรณ์	๑๕๓
คำสั่งคณะกรรมการนโยบายและแผนพัฒนาการเกษตรและสหกรณ์ ที่ ๑/๒๕๖๒ ลงวันที่ ๖ มีนาคม พ.ศ. ๒๕๖๒ เรื่อง แต่งตั้งคณะกรรมการบริหารจัดการสินค้าเกษตร	๑๕๔
คำสั่งคณะกรรมการนโยบายและแผนพัฒนาการเกษตรและสหกรณ์ ที่ ๒/๒๕๖๑ ลงวันที่ ๑๖ มีนาคม พ.ศ. ๒๕๖๑ เรื่อง แต่งตั้งคณะกรรมการพัฒนาการเกษตรและสหกรณ์ระดับจังหวัด	๑๖๓



เรื่อง	หน้า
คำสั่งกระทรวงเกษตรและสหกรณ์ที่ ๘๖๙/๒๕๖๑ ลงวันที่ ๑ ตุลาคม พ.ศ. ๒๕๖๑ เรื่อง กำหนดเขตตรวจราชการของผู้ตรวจราชการกระทรวงเกษตรและสหกรณ์	๑๖๕
คำสั่งกระทรวงเกษตรและสหกรณ์ที่ ๑๐๐๐/๒๕๖๑ ลงวันที่ ๒๖ ตุลาคม พ.ศ. ๒๕๖๑ เรื่อง อำนาจหน้าที่ของผู้ตรวจราชการกระทรวงเกษตรและสหกรณ์	๑๖๗
คำสั่งสำนักนายกรัฐมนตรี ที่ ๒๒๑/๒๕๖๑ ลงวันที่ ๑๐ กันยายน พ.ศ. ๒๕๖๑ เรื่อง การกำหนดพื้นที่การตรวจราชการของผู้ตรวจราชการ	๑๖๘
คำสั่งกระทรวงเกษตรและสหกรณ์ที่ ๖/๒๕๖๐ ลงวันที่ ๔ มกราคม พ.ศ. ๒๕๖๐ เรื่อง มอบหมายให้ข้าราชการปฏิบัติราชการ	๑๗๒
คำสั่งกระทรวงเกษตรและสหกรณ์ ที่ ๑๘/๒๕๕๙ ลงวันที่ ๘ มกราคม ๒๕๕๙ เรื่อง มอบหมายอำนาจหน้าที่ให้เกษตรและสหกรณ์จังหวัดปฏิบัติราชการ	๑๗๔
ระเบียบสำนักนายกรัฐมนตรีว่าด้วยการตรวจราชการ พ.ศ. ๒๕๔๘	๑๗๕
ประกาศคณะกรรมการนโยบายการบริหารงานจังหวัดและกลุ่มจังหวัดแบบบูรณาการ ประกาศ วันที่ ๑๖ พฤศจิกายน พ.ศ. ๒๕๖๐ เรื่อง การการจัดตั้งกลุ่มจังหวัด และกำหนดจังหวัดที่เป็นศูนย์ปฏิบัติการของกลุ่มจังหวัด (ฉบับที่ ๓)	๑๘๔
● QR Code แนบรายละเอียดข้อมูลต่าง ๆ	๑๘๗
● ทำเนียบผู้ตรวจราชการกระทรวงเกษตรและสหกรณ์ ปีงบประมาณ พ.ศ. ๒๕๖๗	๑๘๘
● ทำเนียบเกษตรและสหกรณ์จังหวัด และส่วนกลาง (กรุงเทพมหานคร) ปีงบประมาณ พ.ศ. ๒๕๖๗	๑๙๐

\*\*\*\*\*

## บทที่ ๑

# ความเป็นมา หลักการและเหตุผลของการตรวจราชการ และอำนาจหน้าที่การตรวจราชการของผู้ตรวจราชการและหน่วยรับตรวจ

### ๑.๑ ความเป็นมาของการตรวจราชการ

ตามระเบียบสำนักนายกรัฐมนตรี ว่าด้วยการตรวจราชการ พ.ศ. ๒๕๔๘ ลงวันที่ ๑๑ สิงหาคม ๒๕๔๘ ได้กำหนดให้การตรวจราชการเป็นมาตรการสำคัญประการหนึ่งในการบริหารราชการแผ่นดิน ที่จะทำให้การปฏิบัติราชการหรือการจัดทำภารกิจของหน่วยงานของรัฐเป็นไปตามเป้าหมาย และแก้ไขปัญหาอุปสรรคต่าง ๆ อันเกิดจากการดำเนินการดังกล่าว เพื่อก่อให้เกิดประโยชน์สุขแก่ประชาชน

ระบบการตรวจราชการของประเทศไทย มีการพัฒนาปรับปรุงอย่างต่อเนื่องมาเป็นลำดับขั้น ซึ่งเดิมรูปแบบการตรวจราชการได้ให้ความสำคัญกับการตรวจตามภารกิจเป็นหลักมาเป็นการตรวจราชการแนวใหม่ที่เรียกว่า “การตรวจราชการแบบบูรณาการ” และมีการพัฒนาระบบการตรวจราชการอย่างต่อเนื่องมาจนถึงปัจจุบัน โดยมีสาระสำคัญ ดังนี้

(๑) เป็นการตรวจราชการตามยุทธศาสตร์ชาติ และนโยบายของรัฐบาลที่มุ่งเน้นผลสัมฤทธิ์ของงาน ซึ่งให้ความสำคัญต่อการขับเคลื่อนงานของรัฐบาลให้เกิดความเชื่อมโยงสอดคล้อง (Value Chain) เพื่อมุ่งไปสู่ผลสำเร็จตามยุทธศาสตร์/นโยบายที่รัฐบาลกำหนด ซึ่งเป็นการตรวจติดตามหน่วยงานของภาครัฐในการนำนโยบายของรัฐบาลไปปฏิบัติอย่างมีประสิทธิภาพ และประสิทธิผลที่ครอบคลุมทุกประเด็นโดยมีเป้าหมายและตัวชี้วัดที่ชัดเจน ยึดหลักการประสานความร่วมมือ (Collaborative Network) รวมทั้งมุ่งเน้นการให้ข้อเสนอแนะ เพื่อเพิ่มสมรรถนะของหน่วยรับตรวจทั้งในด้านประสิทธิผลประสิทธิภาพ และคุณภาพการให้บริการของหน่วยงาน

(๒) สำหรับระบบการตรวจราชการของกระทรวงเกษตรและสหกรณ์ มีการพัฒนาอย่างต่อเนื่องตามสภาพแวดล้อมทั้งภายในและภายนอกองค์กรที่เปลี่ยนแปลงไป จากเดิมที่มีการกำหนดแผนการตรวจราชการตามแผนงบประมาณรายจ่ายประจำปี มาเป็นการกำหนดแผนงานการตรวจราชการตามยุทธศาสตร์ชาติ นโยบายรัฐบาล นโยบายกระทรวงเกษตรและสหกรณ์ (Agenda Based) เนื่องจากผู้บริหารกระทรวงเกษตรและสหกรณ์ ได้ให้ความสำคัญกับการตรวจราชการมากขึ้น โดยให้ระบบตรวจราชการของกระทรวงเกษตรและสหกรณ์เป็นระบบในการติดตามการขับเคลื่อนนโยบายกระทรวงเกษตรและสหกรณ์ ไปสู่ภาคปฏิบัติเพื่อให้การดำเนินงานในพื้นที่เกิดผลลัพธ์ตามเป้าหมายของกระทรวงเกษตรและสหกรณ์ นอกจากนี้ยังให้ระบบการตรวจราชการเป็นตัวช่วยในการบูรณาการงานในเชิงพื้นที่ให้มีประสิทธิภาพมากขึ้นรวมทั้งการแก้ไขปัญหาอุปสรรคต่าง ๆ ที่เกิดขึ้นจากการขับเคลื่อนงาน เพื่อประโยชน์สูงสุดของประชาชน

### ๑.๒ หลักการและเหตุผลของการตรวจราชการ

การตรวจราชการเป็นมาตรการสำคัญประการหนึ่งในการสนับสนุนการบริหารราชการแผ่นดินที่จะทำให้การปฏิบัติราชการหรือการจัดทำภารกิจของหน่วยงานของรัฐให้เป็นไปตามเป้าหมาย อีกทั้งเป็นกลไกสำคัญที่สามารถแก้ไขปัญหาอุปสรรคต่าง ๆ อันเกิดจากการปฏิบัติราชการหรือจัดทำภารกิจต่าง ๆ ของภาครัฐ เพื่อก่อให้เกิดประโยชน์สุขแก่ประชาชน

ด้วยความสำคัญของการตรวจราชการดังกล่าว เป็นที่มาของระเบียบสำนักนายกรัฐมนตรี ว่าด้วยการตรวจราชการของผู้ตรวจราชการ พ.ศ. ๒๕๔๘ เพื่อที่จะปรับปรุงการตรวจราชการให้มีประสิทธิภาพ และเกิดความคุ้มค่าในการปฏิบัติราชการหรือการจัดทำภารกิจยิ่งขึ้น รวมทั้งเป็นไปตามหลักการบริหารแบบบูรณาการ และการบริหารกิจการบ้านเมืองที่ดี

การตรวจราชการตามระเบียบนี้ กำหนดให้ดำเนินการตามแผนการตรวจราชการประจำปี หรือตามที่ได้รับคำสั่งจากผู้บังคับบัญชา นายกรัฐมนตรี หรือคณะรัฐมนตรี ซึ่งในส่วนของ การตรวจราชการตามแผนการตรวจราชการประจำปี ระเบียบกำหนดให้หัวหน้าหน่วยงานของรัฐและผู้ตรวจราชการร่วมกันจัดทำแผนการตรวจราชการประจำปี ถ้าในกระทรวงใดมีผู้ตรวจราชการทั้งในระดับกระทรวง และระดับกรม แผนการตรวจราชการประจำปีของกรม ต้องสอดคล้องกับแผนการตรวจราชการประจำปีของกระทรวง

ดังนั้น กระทรวงเกษตรและสหกรณ์ จึงได้จัดทำแผนการตรวจราชการของผู้ตรวจราชการกระทรวงเกษตรและสหกรณ์ ประจำปีงบประมาณ พ.ศ. ๒๕๖๗ โดยเชื่อมโยงยุทธศาสตร์ชาติ แผนแม่บทภายใต้ยุทธศาสตร์ชาติ และโครงการที่มีแผน/กิจกรรมที่มีความสำคัญของกระทรวงเกษตรและสหกรณ์ ร่วมกับแผนการตรวจราชการของผู้ตรวจราชการกระทรวงเกษตรและสหกรณ์ ประจำปีงบประมาณ พ.ศ. ๒๕๖๗

### ๑.๓ ความหมายของผู้ตรวจราชการและอำนาจหน้าที่

ตามระเบียบสำนักนายกรัฐมนตรี ว่าด้วยการตรวจราชการ พ.ศ. ๒๕๔๘ ข้อ ๕ ได้ให้คำนิยามผู้ตรวจราชการไว้ดังนี้

“ผู้ตรวจราชการ” หมายความว่า ผู้ตรวจราชการสำนักนายกรัฐมนตรี ผู้ตรวจราชการกระทรวง ผู้ตรวจราชการกรม หรือผู้ดำรงตำแหน่งที่เรียกชื่ออย่างอื่นที่มีหน้าที่ในการตรวจราชการ แต่ไม่รวมถึงผู้ที่ทำหน้าที่ตรวจสอบภายใน

และมีอำนาจหน้าที่ของผู้ตรวจราชการตาม ข้อ ๙ ดังนี้

**ผู้ตรวจราชการสำนักนายกรัฐมนตรี** รับผิดชอบและมีอำนาจและหน้าที่ในการตรวจราชการเกี่ยวกับการปฏิบัติราชการในภาพรวมของหน่วยงานของรัฐ และเจ้าหน้าที่ของรัฐทุกหน่วยในฐานะผู้สอดส่องดูแลแทนคณะรัฐมนตรี นายกรัฐมนตรี รองนายกรัฐมนตรี และรัฐมนตรีประจำสำนักนายกรัฐมนตรี

**ผู้ตรวจราชการกระทรวง** รับผิดชอบและมีอำนาจหน้าที่ในการตรวจราชการเกี่ยวกับการปฏิบัติราชการของหน่วยงานของรัฐและเจ้าหน้าที่รัฐ เฉพาะในขอบเขตอำนาจและหน้าที่ของกระทรวงในฐานะผู้สอดส่องดูแลแทนรัฐมนตรีว่าการกระทรวง รัฐมนตรีช่วยว่าการกระทรวง และปลัดกระทรวง

**ผู้ตรวจราชการกรม** รับผิดชอบและมีอำนาจหน้าที่ในการตรวจราชการเกี่ยวกับปฏิบัติราชการของหน่วยงานของรัฐและเจ้าหน้าที่ของรัฐ เฉพาะในขอบเขตอำนาจและหน้าที่ของกรมในฐานะผู้สอดส่องดูแลแทนอธิบดี

### ๑.๔ วัตถุประสงค์และขอบเขตการตรวจราชการ

เพื่อเป็นไปตามระเบียบสำนักนายกรัฐมนตรี ว่าด้วยการตรวจราชการ พ.ศ. ๒๕๔๘ หมวดที่ ๑ การตรวจราชการมีวัตถุประสงค์และขอบเขตการตรวจราชการ ประกอบด้วย

ข้อ ๗ การตรวจราชการมีวัตถุประสงค์ ดังนี้

(๑) เพื่อชี้แจง แนะนำ หรือทำความเข้าใจกับหน่วยงานของรัฐและเจ้าหน้าที่ของรัฐเกี่ยวกับแนวทางและการปฏิบัติงานหรือการจัดทำภารกิจตามนโยบายของรัฐบาล และแผนต่าง ๆ ของชาติ และของหน่วยงานของรัฐ

(๒) เพื่อตรวจติดตามว่าหน่วยงานของรัฐได้ปฏิบัติถูกต้องตามกฎหมาย กฎระเบียบ ข้อบังคับ ประกาศ มติของรัฐมนตรี และคำสั่งของนายกรัฐมนตรี และเป็นไปตามความมุ่งหมาย วัตถุประสงค์ เป้าหมาย และผลสัมฤทธิ์

ตามนโยบายของรัฐบาล แผนพัฒนาเศรษฐกิจและสังคมแห่งชาติ แผนการบริหารราชการแผ่นดิน แผนหรือยุทธศาสตร์ใด ๆ ที่กำหนดเป็นยุทธศาสตร์ชาติ หรือวาระแห่งชาติหรือไม่

(๓) เพื่อติดตามความก้าวหน้า ปัญหา และอุปสรรค รวมทั้งประเมินประสิทธิภาพ ประสิทธิผล และความคุ้มค่าในการปฏิบัติงานหรือการดำเนินงานของหน่วยงานของรัฐ

(๔) เพื่อสับตลับรับฟังทุกข์สุข ความคิดเห็น และความต้องการของเจ้าหน้าที่ของรัฐ และประชาชน

(๕) เพื่อแสวงหาข้อเท็จจริง และสืบสวนสอบสวนเกี่ยวกับเหตุการณ์หรือสถานการณ์ในพื้นที่

ข้อ ๘ การตรวจราชการตามระเบียบนี้ ให้ดำเนินการตามแผนการตรวจราชการประจำปีหรือตามที่ได้รับคำสั่งจากผู้บังคับบัญชา นายกรัฐมนตรี หรือคณะรัฐมนตรี

แผนการตรวจราชการประจำปีตามวรรคหนึ่ง ให้จัดทำตามรอบปีงบประมาณ โดยให้หัวหน้าหน่วยงานของรัฐและผู้ตรวจราชการร่วมกันจัดทำแล้วเสร็จภายในเดือนตุลาคมของปีงบประมาณนั้น

ภายในเดือนกันยายนของทุกปี ให้สำนักงานปลัดสำนักนายกรัฐมนตรีเชิญหัวหน้าหน่วยงานที่มีแผนการตรวจราชการประจำปีตามวรรคสอง หรือผู้ตรวจราชการที่หัวหน้าหน่วยงานมอบหมาย มาร่วมประชุมปรึกษาหารือเพื่อจัดทำแผนการตรวจราชการประจำปีให้สอดคล้องโดยไม่ซ้ำซ้อนกัน และเกิดการบูรณาการรวมตลอดทั้งการกำหนดมาตรฐานและเครื่องมือในการตรวจติดตามของผู้ตรวจราชการให้เป็นแนวเดียวกัน สามารถแลกเปลี่ยนข้อมูลกันได้

เมื่อที่ประชุมตามวรรคสามได้ข้อยุติเป็นประการใด ให้หน่วยงานทุกหน่วยงานที่เกี่ยวข้องดำเนินการตามข้อยุตินั้น

ข้อ ๑๐ ในการตรวจราชการ หากมีกรณีที่ต้องตรวจติดตามแผนงาน งาน และโครงการในเรื่องเดียวกัน ให้ผู้ตรวจราชการสำนักนายกรัฐมนตรี ผู้ตรวจราชการกระทรวง และผู้ตรวจราชการกรมที่เกี่ยวข้องประสานงานหรือร่วมกันดำเนินการ เพื่อก่อให้เกิดประสิทธิภาพและประสิทธิผล และความคุ้มค่าในเชิงภารกิจของรัฐ และประโยชน์สุขของประชาชน

ข้อ ๑๑ การแบ่งพื้นที่การตรวจราชการ ให้เป็นไปตามคำสั่งสำนักนายกรัฐมนตรี

## ๑.๕ มาตรฐานในการปฏิบัติหน้าที่และจริยธรรมของผู้ตรวจราชการ

ระเบียบสำนักนายกรัฐมนตรี ว่าด้วยการตรวจราชการ พ.ศ. ๒๕๔๘ หมวดที่ ๔ ได้กำหนดมาตรฐานในการปฏิบัติหน้าที่และจริยธรรมของผู้ตรวจราชการ ดังนี้

ข้อ ๒๑ ผู้ตรวจราชการพึงรวบรวมข้อมูลและติดตามข่าวสารเกี่ยวกับเรื่องที่จะตรวจอย่างครบถ้วนสมบูรณ์ ทั้งจากภาครัฐและภาคเอกชนและทำหน้าที่สอดส่องดูแลงานราชการทั้งที่เป็นของหน่วยงานของรัฐต้นสังกัดของตนเองและราชการของหน่วยงานของรัฐอื่น ตรวจติดตามงานที่ได้รับมอบหมายอย่างเต็มความสามารถ รวดเร็วทันเหตุการณ์ ตลอดจนให้ข้อเสนอแนะเพื่อให้ผู้บังคับบัญชาวินิจฉัยสั่งการในการแก้ไขปัญหาได้อย่างชัดเจนและถูกต้อง

ในกรณีที่พบเห็นปัญหาหรืออุปสรรคใดเกิดขึ้น ไม่ว่าจะอยู่ในความรับผิดชอบของหน่วยงานของรัฐที่ต้นสังกัดหรือไม่ ให้เป็นหน้าที่ที่จะต้องรายงานให้หน่วยงานของรัฐที่รับผิดชอบในกิจการนั้นได้ทราบโดยทันทีด้วย และให้นำความในข้อ ๑๘ มาใช้บังคับโดยอนุโลม

ข้อ ๒๒ ผู้ตรวจราชการต้องร่วมมือและประสานงานระหว่างกันทุกระดับการตรวจราชการ รวมทั้งประสานงานและร่วมมือกับหน่วยงานตรวจสอบหรือติดตามประเมินผลของส่วนราชการต่าง ๆ เพื่อให้เกิดประโยชน์สูงสุดแก่การบริหารราชการแผ่นดิน

ข้อ ๒๓ ผู้ตรวจราชการต้องไม่รับสิ่งของมีค่าหรือผลประโยชน์ใด ๆ จากผู้รับการตรวจหรือผู้เกี่ยวข้อง

## ๑.๖ อำนาจและหน้าที่ของผู้ตรวจราชการและผู้รับการตรวจราชการ

๑.๖.๑ ตามระเบียบสำนักนายกรัฐมนตรี ว่าด้วยการตรวจราชการ พ.ศ. ๒๕๔๘ หมวดที่ ๒ อำนาจและหน้าที่ของผู้ตรวจราชการและผู้รับตรวจราชการ มีดังนี้

ข้อ ๑๒ เพื่อให้เป็นไปตามวัตถุประสงค์ของการตรวจราชการตามข้อ ๗ ให้ผู้ตรวจราชการมีอำนาจและหน้าที่ ดังต่อไปนี้

(๑) สิ่งเป็นลายลักษณ์อักษรให้ผู้รับการตรวจปฏิบัติในเรื่องใดเรื่องหนึ่งให้ถูกต้องตามกฎหมาย กฎ ระเบียบ ข้อบังคับ ประกาศ มติ ของคณะรัฐมนตรี หรือคำสั่งของนายกรัฐมนตรี

(๒) สิ่งเป็นลายลักษณ์อักษรให้ผู้รับการตรวจปฏิบัติหรืองดเว้นการปฏิบัติในเรื่องใด ๆ ในระหว่างการตรวจราชการไว้ก่อน หากเห็นว่าก่อให้เกิดความเสียหายแก่ทางราชการหรือประโยชน์ของประชาชนอย่างร้ายแรง และเมื่อได้สั่งการดังกล่าวแล้ว ให้รายงานผู้บังคับบัญชาเพื่อทราบ หรือพิจารณาโดยด่วน

(๓) สั่งให้หน่วยงานของรัฐและเจ้าหน้าที่ของรัฐชี้แจง ให้ถ้อยคำ หรือส่งเอกสาร และหลักฐานเกี่ยวกับการปฏิบัติงานเพื่อประกอบการพิจารณา

(๔) สอบข้อเท็จจริง สืบสวนสอบสวน หรือสดับตรับฟังเหตุการณ์ เมื่อได้รับการร้องเรียนหรือมีเหตุอันสมควร โดยประสานการดำเนินงานกับหน่วยงานตรวจสอบอื่น ๆ เพื่อแก้ไขปัญหาความเดือดร้อนของประชาชนหรือปัญหาอุปสรรคของหน่วยงานของรัฐหรือเจ้าหน้าที่ของรัฐ

(๕) ประเมินผลการปฏิบัติราชการของผู้รับตรวจ และรายงานผู้บังคับบัญชาเพื่อทราบ

(๖) เรียกประชุมเจ้าหน้าที่ของรัฐเพื่อชี้แจง แนะนำ หรือปรึกษาหารือร่วมกัน

ข้อ ๑๓ ในกรณีที่ผู้ตรวจราชการสั่งตามข้อ ๑๒ (๒) ให้ผู้รับการปฏิบัติตามคำสั่งนั้นโดยพลันในกรณีที่ผู้รับการตรวจไม่สามารถปฏิบัติตามคำสั่งดังกล่าวได้ ให้ผู้รับการตรวจชี้แจงข้อขัดข้องพร้อมเหตุผลให้ผู้ตรวจราชการทราบ และให้ผู้ตรวจราชการรายงานผู้บังคับบัญชาเพื่อพิจารณาสั่งการต่อไป

ข้อ ๑๔ ในการตรวจราชการ ให้ผู้ตรวจราชการถือและปฏิบัติตามระเบียบและธรรมเนียมของทางราชการ และมาตรฐานในการปฏิบัติหน้าที่และจริยธรรมของผู้ตรวจราชการตามหมวด ๔

ข้อ ๑๕ เพื่อให้การตรวจราชการ เป็นไปอย่างมีเอกภาพและประสิทธิภาพ สำนักนายกรัฐมนตรี กระทรวงหรือกรมใด โดยสภาพและปริมาณงานสมควรมีหัวหน้าผู้ตรวจราชการให้มีอำนาจตามกฎหมาย มีอำนาจแต่งตั้งผู้ตรวจราชการคนใดคนหนึ่งเป็นหัวหน้าผู้ตรวจราชการ และจะให้มีรองหัวหน้าผู้ตรวจราชการด้วยก็ได้

ในกรณีมีความจำเป็นและเพื่อประโยชน์ของทางราชการ อาจขอกำหนดให้มีตำแหน่งหัวหน้าผู้ตรวจราชการเป็นการเฉพาะก็ได้

ให้หัวหน้าผู้ตรวจราชการมีอำนาจหน้าที่ให้คำปรึกษาแนะนำแก่ผู้ตรวจราชการ เพื่อให้การปฏิบัติราชการของผู้ตรวจราชการเป็นไปตามระเบียบนี้

ข้อ ๑๖ ผู้รับการตรวจมีหน้าที่ดังต่อไปนี้

(๑) อำนวยความสะดวกและให้ความร่วมมือแก่ผู้ตรวจราชการในการเข้าไปในสถานที่ปฏิบัติงานเพื่อประโยชน์ในการตรวจราชการ

(๒) จัดเตรียมบุคคล เอกสาร หรือหลักฐานในการปฏิบัติงานให้ครบถ้วน และพร้อมที่จะให้ผู้ตรวจราชการตรวจสอบได้

(๓) ชี้แจงและตอบข้อซักถามต่าง ๆ พร้อมทั้งหาข้อมูลเพิ่มเติมให้แก่ผู้ตรวจราชการ

(๔) ปฏิบัติหรืองดเว้นการปฏิบัติงานใด ๆ ที่ผู้ตรวจราชการได้สั่งการในระหว่างตรวจราชการไว้ก่อน หากไม่สามารถดำเนินการได้ตามที่ผู้ตรวจราชการสั่งการให้ชี้แจงข้อขัดข้อง พร้อมเหตุผลให้ผู้ตรวจราชการทราบโดยเร็ว

(๕) ดำเนินการอื่นที่เป็นประโยชน์ในการตรวจราชการ

๑.๖.๒ คำสั่งกระทรวงเกษตรและสหกรณ์ ที่ ๑๐๐๐/๒๕๖๑ ลงวันที่ ๒๖ ตุลาคม พ.ศ. ๒๕๖๑ เรื่อง อำนาจหน้าที่ของผู้ตรวจราชการกระทรวงเกษตรและสหกรณ์ เพื่อให้การตรวจราชการของกระทรวงเกษตรและสหกรณ์เป็นไปอย่างมีประสิทธิภาพ จึงกำหนดให้ผู้ตรวจราชการกระทรวงเกษตรและสหกรณ์ ปฏิบัติตามระเบียบสำนักนายกรัฐมนตรี ว่าด้วยการตรวจราชการ พ.ศ. ๒๕๔๘ โดยเคร่งครัดและให้ผู้ตรวจราชการกระทรวงเกษตรและสหกรณ์เร่งรัดขับเคลื่อนโครงการที่กำหนดไว้ในแผนการตรวจราชการให้เกิดผลสัมฤทธิ์

## ๑.๗ เป้าหมายของการตรวจราชการ

ผู้ตรวจราชการกระทรวงเกษตรและสหกรณ์จะดำเนินการตรวจราชการตามแผนการตรวจราชการของผู้ตรวจราชการกระทรวงเกษตรและสหกรณ์ ประจำปีงบประมาณ พ.ศ. ๒๕๖๗ (ตามคำสั่งกระทรวงเกษตรและสหกรณ์ที่ ๑๐๐๑/๒๕๖๖ ลงวันที่ ๒๐ ธันวาคม พ.ศ. ๒๕๖๖ เรื่อง แผนการตรวจราชการของผู้ตรวจราชการกระทรวงเกษตรและสหกรณ์ ประจำปีงบประมาณ พ.ศ. ๒๕๖๗) ดังนี้

### ➤ การตรวจราชการตามนโยบายกระทรวงเกษตรและสหกรณ์

๑. ศูนย์บริการประชาชนภาคการเกษตร (ศูนย์พิรุณราช)
๒. การผลักดันสินค้าเกษตรและบริการมูลค่าสูง
๓. การส่งเสริมเกษตรกรและสถาบันเกษตรกรเป็นผู้ให้บริการทางการเกษตรครบวงจร
๔. การจัดการทรัพยากรทางการเกษตรที่เป็นมิตรกับสิ่งแวดล้อม (Go Green) ด้วย BCG /Carbon Credit
๕. การบริหารจัดการที่ดินทำกินแก่เกษตรกร
๖. การสร้างอาชีพ สร้างรายได้ให้แก่เกษตรกรที่ได้รับการพักชำระหนี้
๗. การขับเคลื่อนและการขยายผลการดำเนินโครงการอันเนื่องมาจากพระราชดำริ
๘. การแก้ไขปัญหาการทำประมง
๙. การบริหารจัดการน้ำทั้งระบบ
๑๐. การลดต้นทุน เพิ่มผลผลิต สร้างมูลค่าเพิ่มสินค้าเกษตร
๑๑. อื่น ๆ ที่ได้รับมอบหมาย

### ➤ การตรวจราชการแบบบูรณาการ ประจำปีงบประมาณ พ.ศ. ๒๕๖๗ ร่วมกับผู้ตรวจราชการสำนักนายกรัฐมนตรีและผู้ตรวจราชการกระทรวงต่าง ๆ ภายใต้ประเด็นนโยบายเร่งด่วนของรัฐบาล (Hot issue) และนโยบายสำคัญของรัฐบาล (issue) ตามที่สำนักนายกรัฐมนตรีกำหนด ประกอบด้วย

- ๒.๑ การพักชำระหนี้เกษตรกร
- ๒.๒ การตรวจติดตามเพื่อขับเคลื่อนยุทธศาสตร์ชาติ จำนวน ๒ เรื่อง คือ
  - ๒.๒.๑ แผนแม่บทประเด็นที่ ๕ การท่องเที่ยว เรื่อง การส่งเสริมและพัฒนาด้านการท่องเที่ยว
  - ๒.๒.๒ แผนแม่บทประเด็นที่ ๑๘ การเติบโตอย่างยั่งยืน เรื่อง การสร้างการเติบโตอย่างยั่งยืนบนสังคมเศรษฐกิจสีเขียว ในประเด็นการแก้ไขปัญหาการเปลี่ยนแปลงสภาพภูมิอากาศเพื่อมุ่งสู่สังคมคาร์บอนต่ำ

### ➤ ติดตามการดำเนินงานของหน่วยงานในระดับพื้นที่ตามข้อสั่งการของรัฐมนตรีว่าการกระทรวงเกษตรและสหกรณ์ และรัฐมนตรีช่วยว่าการกระทรวงเกษตรและสหกรณ์

## ๑.๘ การแบ่งพื้นที่การตรวจราชการ

### ๑.๘.๑ การแบ่งพื้นที่ตรวจราชการ

ตามคำสั่งสำนักนายกรัฐมนตรีที่ ๒๒๑/๒๕๖๑ ลงวันที่ ๑๐ กันยายน พ.ศ. ๒๕๖๑ กำหนดพื้นที่การตรวจราชการของผู้ตรวจราชการ โดยกำหนดเป็นเขตตรวจราชการตามประกาศคณะกรรมการนโยบายการบริหารงานจังหวัดและกลุ่มจังหวัดแบบบูรณาการ เรื่อง การจัดตั้งกลุ่มจังหวัดและกำหนดจังหวัดที่เป็นศูนย์ปฏิบัติการของกลุ่มจังหวัด (ฉบับที่ ๓) ลงวันที่ ๑๖ พฤศจิกายน ๒๕๖๐ ซึ่งจัดตั้งกลุ่มจังหวัด จำนวน ๑๘ กลุ่มจังหวัด ๖ ภาค กำหนดพื้นที่การตรวจราชการของผู้ตรวจราชการกระทรวง ดังนี้

เขตตรวจราชการส่วนกลาง	กรุงเทพมหานคร
เขตตรวจราชการที่ ๑	กลุ่มจังหวัดภาคกลางตอนบน จังหวัดชัยนาท จังหวัดพระนครศรีอยุธยา จังหวัดลพบุรี จังหวัดสระบุรี จังหวัดสิงห์บุรี และจังหวัดอ่างทอง
เขตตรวจราชการที่ ๒	กลุ่มจังหวัดภาคกลางปริมณฑล จังหวัดนนทบุรี จังหวัดปทุมธานี จังหวัดนครปฐม และจังหวัดสมุทรปราการ
เขตตรวจราชการที่ ๓	กลุ่มจังหวัดภาคกลางตอนล่าง ๑ จังหวัดกาญจนบุรี จังหวัดราชบุรี และจังหวัดสุพรรณบุรี
เขตตรวจราชการที่ ๔	กลุ่มจังหวัดภาคกลางตอนล่าง ๒ จังหวัดประจวบคีรีขันธ์ จังหวัดเพชรบุรี จังหวัดสมุทรสงคราม และจังหวัดสมุทรสาคร
เขตตรวจราชการที่ ๕	กลุ่มจังหวัดภาคใต้ฝั่งอ่าวไทย จังหวัดชุมพร จังหวัดนครศรีธรรมราช จังหวัดพัทลุง จังหวัดสุราษฎร์ธานี และจังหวัดสงขลา
เขตตรวจราชการที่ ๖	กลุ่มจังหวัดภาคใต้ฝั่งอันดามัน จังหวัดกระบี่ จังหวัดตรัง จังหวัดพังงา จังหวัดภูเก็ต จังหวัดระนอง และจังหวัดสตูล
เขตตรวจราชการที่ ๗	กลุ่มจังหวัดภาคใต้ชายแดน จังหวัดนราธิวาส จังหวัดปัตตานี และจังหวัดยะลา
เขตตรวจราชการที่ ๘	กลุ่มจังหวัดภาคตะวันออกเฉียงเหนือ ๑ จังหวัดฉะเชิงเทรา จังหวัดชลบุรี และจังหวัดระยอง
เขตตรวจราชการที่ ๙	กลุ่มจังหวัดภาคตะวันออกเฉียงเหนือ ๒ จังหวัดจันทบุรี จังหวัดตราด จังหวัดนครนายก จังหวัดปราจีนบุรี และจังหวัดสระแก้ว
เขตตรวจราชการที่ ๑๐	กลุ่มจังหวัดภาคตะวันออกเฉียงเหนือตอนบน ๑ จังหวัดบึงกาฬ จังหวัดเลย จังหวัดหนองคาย จังหวัดหนองบัวลำภู และจังหวัดอุดรธานี
เขตตรวจราชการที่ ๑๑	กลุ่มจังหวัดภาคตะวันออกเฉียงเหนือตอนบน ๒ จังหวัดนครพนม จังหวัดมุกดาหาร และจังหวัดสกลนคร
เขตตรวจราชการที่ ๑๒	กลุ่มจังหวัดภาคตะวันออกเฉียงเหนือตอนกลาง จังหวัดกาฬสินธุ์ จังหวัดขอนแก่น จังหวัดมหาสารคาม และจังหวัดร้อยเอ็ด

เขตตรวจราชการที่ ๑๓	กลุ่มจังหวัดภาคตะวันออกเฉียงเหนือตอนล่าง ๑ จังหวัดชัยภูมิ จังหวัดนครราชสีมา จังหวัดบุรีรัมย์ และจังหวัดสุรินทร์
เขตตรวจราชการที่ ๑๔	กลุ่มจังหวัดภาคตะวันออกเฉียงเหนือตอนล่าง ๒ จังหวัดยโสธร จังหวัดศรีสะเกษ จังหวัดอำนาจเจริญ และจังหวัดอุบลราชธานี
เขตตรวจราชการที่ ๑๕	กลุ่มจังหวัดภาคเหนือตอนบน ๑ จังหวัดเชียงใหม่ จังหวัดแม่ฮ่องสอน จังหวัดลำปาง และจังหวัดลำพูน
เขตตรวจราชการที่ ๑๖	กลุ่มจังหวัดภาคเหนือตอนบน ๒ จังหวัดเชียงราย จังหวัดน่าน จังหวัดพะเยา และจังหวัดแพร่
เขตตรวจราชการที่ ๑๗	กลุ่มจังหวัดภาคเหนือตอนล่าง ๑ จังหวัดตาก จังหวัดพิษณุโลก จังหวัดเพชรบูรณ์ จังหวัดสุโขทัย และจังหวัดอุตรดิตถ์
เขตตรวจราชการที่ ๑๘	กลุ่มจังหวัดภาคเหนือตอนล่าง ๒ จังหวัดกำแพงเพชร จังหวัดนครสวรรค์ จังหวัดพิจิตร และจังหวัดอุทัยธานี

### ๑.๘.๒ การจัดตั้งกลุ่มจังหวัดและกำหนดจังหวัดที่เป็นศูนย์ปฏิบัติการของกลุ่มจังหวัด

คณะกรรมการนโยบายการบริหารงานจังหวัดและกลุ่มจังหวัดแบบบูรณาการ มีการจัดตั้งกลุ่มจังหวัด และกำหนดจังหวัดที่เป็นศูนย์ปฏิบัติการของกลุ่มจังหวัด โดยจัดตั้งกลุ่มจังหวัด จำนวน ๑๘ กลุ่มจังหวัด ๖ ภาค ตามราชกิจจานุเบกษา ประกาศ ณ วันที่ ๑๖ พฤศจิกายน ๒๕๖๐ เล่ม ๑๓๔ ตอนพิเศษ ๒๘๑ ง โดยมีรายละเอียดดังนี้

กลุ่มจังหวัด	จังหวัดในกลุ่ม	จังหวัดที่เป็นศูนย์ฯ
กลุ่มจังหวัดภาคกลางตอนบน	จังหวัดชัยนาท จังหวัดพระนครศรีอยุธยา จังหวัดลพบุรี จังหวัดสระบุรี จังหวัดสิงห์บุรี และจังหวัดอ่างทอง	จังหวัด พระนครศรีอยุธยา
กลุ่มจังหวัดภาคกลางปริมนทล	จังหวัดนนทบุรี จังหวัดปทุมธานี จังหวัดนครปฐม และจังหวัดสมุทรปราการ	จังหวัดนครปฐม
กลุ่มจังหวัดภาคกลางตอนล่าง ๑	จังหวัดกาญจนบุรี จังหวัดราชบุรี และจังหวัด สุพรรณบุรี	จังหวัดราชบุรี
กลุ่มจังหวัดภาคกลางตอนล่าง ๒	จังหวัดประจวบคีรีขันธ์ จังหวัดเพชรบุรี จังหวัดสมุทรสงคราม และจังหวัดสมุทรสาคร	จังหวัดเพชรบุรี
กลุ่มจังหวัดภาคใต้ฝั่งอ่าวไทย	จังหวัดชุมพร จังหวัดนครศรีธรรมราช จังหวัด พัทลุง จังหวัดสุราษฎร์ธานี และจังหวัดสงขลา	จังหวัดสุราษฎร์ธานี
กลุ่มจังหวัดภาคใต้ฝั่งอันดามัน	จังหวัดกระบี่ จังหวัดตรัง จังหวัดพังงา จังหวัดภูเก็ต จังหวัดระนอง และจังหวัดสตูล	จังหวัดภูเก็ต
ภาคใต้ชายแดน	จังหวัดนราธิวาส จังหวัดปัตตานี และจังหวัดยะลา	จังหวัดยะลา
กลุ่มจังหวัดภาคตะวันออก ๑	จังหวัดฉะเชิงเทรา จังหวัดชลบุรี และจังหวัดระยอง	จังหวัดชลบุรี



กลุ่มจังหวัด	จังหวัดในกลุ่ม	จังหวัดที่เป็นศูนย์กลาง
กลุ่มจังหวัดภาคตะวันออกเฉียงเหนือตอนบน ๒	จังหวัดจันทบุรี จังหวัดตราด จังหวัดนครนายก จังหวัดปราจีนบุรี และจังหวัดสระแก้ว	จังหวัดปราจีนบุรี
กลุ่มจังหวัดภาคตะวันออกเฉียงเหนือตอนบน ๑	จังหวัดบึงกาฬ จังหวัดเลย จังหวัดหนองคาย จังหวัดหนองบัวลำภู และจังหวัดอุดรธานี	จังหวัดอุดรธานี
กลุ่มจังหวัดภาคตะวันออกเฉียงเหนือตอนบน ๒	จังหวัดนครพนม จังหวัดมุกดาหาร และจังหวัดสกลนคร	จังหวัดสกลนคร
กลุ่มจังหวัดภาคตะวันออกเฉียงเหนือตอนกลาง	จังหวัดกาฬสินธุ์ จังหวัดขอนแก่น จังหวัดมหาสารคาม และจังหวัดร้อยเอ็ด	จังหวัดขอนแก่น
กลุ่มจังหวัดภาคตะวันออกเฉียงเหนือตอนล่าง ๑	จังหวัดชัยภูมิ จังหวัดนครราชสีมา จังหวัดบุรีรัมย์ และจังหวัดสุรินทร์	จังหวัดนครราชสีมา
กลุ่มจังหวัดภาคตะวันออกเฉียงเหนือตอนล่าง ๒	จังหวัดยโสธร จังหวัดศรีสะเกษ จังหวัด อำนาจเจริญ และจังหวัดอุบลราชธานี	จังหวัดอุบลราชธานี
กลุ่มจังหวัดภาคเหนือตอนบน ๑	จังหวัดเชียงใหม่ จังหวัดแม่ฮ่องสอน จังหวัดลำปาง และจังหวัดลำพูน	จังหวัดเชียงใหม่
กลุ่มจังหวัดภาคเหนือตอนบน ๒	จังหวัดเชียงราย จังหวัดน่าน จังหวัดพะเยา และจังหวัดแพร่	จังหวัดเชียงราย
กลุ่มจังหวัดภาคเหนือตอนล่าง ๑	จังหวัดตาก จังหวัดพิษณุโลก จังหวัดเพชรบูรณ์ จังหวัดสุโขทัย และจังหวัดอุตรดิตถ์	จังหวัดพิษณุโลก
กลุ่มจังหวัดภาคเหนือตอนล่าง ๒	จังหวัดกำแพงเพชร จังหวัดนครสวรรค์ จังหวัด พิจิตร และจังหวัดอุทัยธานี	จังหวัดนครสวรรค์

\*\*\*\*\*



กิจกรรม	พ.ศ. ๒๕๖๖			พ.ศ. ๒๕๖๗								
	ต.ค.	พ.ย.	ธ.ค.	ม.ค.	ก.พ.	มี.ค.	เม.ย.	พ.ค.	มิ.ย.	ก.ค.	ส.ค.	ก.ย.
๓.๔ การจัดทำรายงานผลการตรวจราชการฯ รายรอบ และภาพรวมประเด็นสำคัญ						๑					๒	
๔. การตรวจราชการตามเหตุการณ์ สถานการณ์ ที่กระทบต่อเกษตรกร หรือภัยพิบัติด้านการเกษตร ติดตามเร่งรัดแก้ไขปัญหาความเดือดร้อนในพื้นที่												
๕. การตรวจราชการแบบบูรณาการ												
๕.๑ ประชุมติดตามงาน ผ่านระบบออนไลน์ /ลงพื้นที่เพื่อร่วมการตรวจราชการแบบบูรณาการกับผู้ตรวจราชการสำนักนายกรัฐมนตรี				๑						๒		
๕.๒ จัดทำรายงานผลการตรวจราชการแบบบูรณาการตามประเด็นสำนักนายกรัฐมนตรี							๑					๒
๖. การตรวจราชการในส่วนภูมิภาคร่วมกับ นายกรัฐมนตรี รองนายกรัฐมนตรี รัฐมนตรีว่าการกระทรวงเกษตรและสหกรณ์ และรัฐมนตรีช่วยว่าการกระทรวงเกษตรและสหกรณ์												
๗. การสรุปผลการตรวจราชการ ตามนโยบายกระทรวงเกษตรและสหกรณ์ และแบบบูรณาการ												
๗.๑ จัดทำรายงานผลการตรวจราชการฯ รายรอบ รายโครงการ และภาพรวม												
๗.๒ จัดทำรายงานสรุปผลการตรวจราชการ รอบ ๖ เดือน และ ๑๒ เดือน เสนอปลัดกระทรวงเกษตรและสหกรณ์ และสำนักนายกรัฐมนตรี							๖ ค.					๑๒ ค.
๗.๓ นำเสนอผลการตรวจราชการต่อผู้บริหารระดับสูง												
๑๐. ภารกิจอื่น ๆ : การคัดเลือกปราชญ์เกษตรของแผ่นดิน และอื่น ๆ												

\*\*\*\*\*

## บทที่ ๓

### แผนการตรวจราชการของผู้ตรวจราชการกระทรวงเกษตรและสหกรณ์ ประจำปีงบประมาณ พ.ศ. ๒๕๖๗

#### ๓.๑ หลักการตรวจราชการตามแผนการตรวจราชการของผู้ตรวจราชการกระทรวงเกษตรและสหกรณ์ ประจำปีงบประมาณ พ.ศ. ๒๕๖๗

ด้วยกระทรวงเกษตรและสหกรณ์ ได้กำหนดแผนการตรวจราชการของผู้ตรวจราชการกระทรวงเกษตรและสหกรณ์ ประจำปีงบประมาณ พ.ศ. ๒๕๖๗ เพื่อให้การตรวจราชการเป็นมาตรการสำคัญในการบริหารราชการแผ่นดินที่จะทำให้การปฏิบัติราชการ เป็นไปตามภารกิจของกระทรวง บรรลุเป้าหมาย สอดคล้องกับแผนพัฒนาเศรษฐกิจและสังคมแห่งชาติ นโยบายรัฐบาล ยุทธศาสตร์กระทรวง ยุทธศาสตร์การจัดสรรงบประมาณ สามารถแก้ไขปัญหา อุปสรรค ก่อให้เกิดประโยชน์ต่อทางราชการและประชาชนเป็นสำคัญ และตามข้อ ๙ ของระเบียบสำนักนายกรัฐมนตรีว่าด้วยการตรวจราชการ พ.ศ. ๒๕๔๘ เป็นการดำเนินการในฐานะผู้สอดส่องดูแลแทนรัฐมนตรีว่าการกระทรวงเกษตรและสหกรณ์ และปลัดกระทรวงเกษตรและสหกรณ์ จึงให้ผู้ตรวจราชการกระทรวงเกษตรและสหกรณ์ มีหน้าที่และอำนาจในการตรวจราชการตามแผนการตรวจราชการ ประจำปีงบประมาณ พ.ศ. ๒๕๖๗ ดังต่อไปนี้

#### ๑. การตรวจราชการตามนโยบายกระทรวงเกษตรและสหกรณ์ ประกอบด้วยนโยบาย ดังต่อไปนี้

- ๑.๑ ศูนย์บริการประชาชนภาคการเกษตร (ศูนย์พิรุณราช)
- ๑.๒ การผลักดันสินค้าเกษตรและบริการมูลค่าสูง
- ๑.๓ การส่งเสริมเกษตรกรและสถาบันเกษตรกรเป็นผู้ให้บริการทางการเกษตรครบวงจร
- ๑.๔ การจัดการทรัพยากรทางการเกษตรที่เป็นมิตรกับสิ่งแวดล้อม (Go Green) ด้วย BCG /Carbon Credit
- ๑.๕ การบริหารจัดการที่ดินทำกินแก่เกษตรกร
- ๑.๖ การสร้างอาชีพ สร้างรายได้ให้แก่เกษตรกรที่ได้รับการพักชำระหนี้
- ๑.๗ การขับเคลื่อนและการขยายผลการดำเนินโครงการอันเนื่องมาจากพระราชดำริ
- ๑.๘ การแก้ปัญหาการทำประมง
- ๑.๙ การบริหารจัดการน้ำทั้งระบบ
- ๑.๑๐ การลดต้นทุน เพิ่มผลผลิต สร้างมูลค่าเพิ่มสินค้าเกษตร
- ๑.๑๑ อื่น ๆ ที่ได้รับมอบหมาย

๒. การตรวจราชการแบบบูรณาการ ประจำปีงบประมาณ พ.ศ. ๒๕๖๗ ร่วมกับผู้ตรวจราชการสำนักนายกรัฐมนตรีและผู้ตรวจราชการกระทรวงต่าง ๆ ภายใต้ประเด็นนโยบายเร่งด่วนของรัฐบาล (Hot issue) และนโยบายสำคัญของรัฐบาล (issue) ตามที่สำนักนายกรัฐมนตรีกำหนด ประกอบด้วย

#### ๒.๑ การพักชำระหนี้เกษตรกร

#### ๒.๒ การตรวจติดตามเพื่อขับเคลื่อนยุทธศาสตร์ชาติ จำนวน ๒ เรื่อง คือ

๒.๒.๑ แผนแม่บทประเด็นที่ ๕ การท่องเที่ยว เรื่อง การส่งเสริมและพัฒนาด้านการท่องเที่ยว

๒.๒.๒ แผนแม่บทประเด็นที่ ๑๘ การเติบโตอย่างยั่งยืน เรื่อง การสร้างการเติบโตอย่างยั่งยืนบน

สังคมเศรษฐกิจสีเขียว ในประเด็นการแก้ไขปัญหาการเปลี่ยนแปลงสภาพภูมิอากาศเพื่อมุ่งสู่สังคมคาร์บอนต่ำ

(\*\* และประเด็นเพิ่มเติมตามคำสั่งสำนักนายกรัฐมนตรี ที่ ๘๕/๒๕๖๗ ลงวันที่ ๒๙ กุมภาพันธ์ พ.ศ. ๒๕๖๗ เรื่อง การตรวจราชการประจำปีงบประมาณ พ.ศ. ๒๕๖๗ ของผู้ตรวจราชการสำนักนายกรัฐมนตรี คือ การตรวจติดตามโครงการโครงการสัตว์ปลอดโรค คนปลอดภัย จากโรคพิษสุนัขบ้าตามพระปณิธานของ ศาสตราจารย์ ดร. สมเด็จพระเจ้าพี่นางเธอ เจ้าฟ้ากัลยาณิวัฒนา กรมพระศรีสวางควัฒน วรขัตติยราชนารี และประเด็นต่าง ๆ ที่เกี่ยวข้อง)

**๓. ติดตามการดำเนินงานของหน่วยงานในระดับพื้นที่ตามข้อสั่งการของรัฐมนตรีว่าการกระทรวงเกษตรและสหกรณ์ และรัฐมนตรีช่วยว่าการกระทรวงเกษตรและสหกรณ์**

ทั้งนี้ ให้ส่วนราชการและรัฐวิสาหกิจในสังกัดกระทรวงเกษตรและสหกรณ์อำนวยความสะดวกให้ความร่วมมือ สนับสนุนการปฏิบัติงานตรวจราชการของผู้ตรวจราชการกระทรวงเกษตรและสหกรณ์ เพื่อให้ผลการตรวจราชการตอบสนองนโยบายของกระทรวงเกษตรและสหกรณ์ มีความถูกต้อง สมบูรณ์ ครบถ้วน ตามที่กำหนดไว้ในแผนการตรวจราชการปีงบประมาณ พ.ศ. ๒๕๖๗

### **๓.๒ วิธีการตรวจราชการ และการรายงานผลการตรวจราชการ**

**๑. วิธีการตรวจติดตาม** โดย ๑) การรับฟังรายงานและสอบถามข้อมูลจากหน่วยรับตรวจและหน่วยงานที่เกี่ยวข้องในระดับพื้นที่ หรือหน่วยงานอื่น ๆ ตามดุลยพินิจของผู้ตรวจราชการ ๒) การตรวจติดตามในพื้นที่สังเกตการณ์การดำเนินการในพื้นที่จริง โดยผู้ตรวจราชการ ลงพื้นที่ตรวจราชการตามกำหนดการและสถานที่ที่กำหนด

#### **๒. ระยะเวลาในการตรวจติดตาม และการจัดทำรายงานผลการตรวจราชการ**

> ช่วงระยะเวลาเดือนมกราคม ถึง กุมภาพันธ์ ๒๕๖๗ ร่วมจัดทำประเด็นการตรวจราชการร่วมกับหน่วยงานระดับกรม เพื่อพิจารณาประเด็นการตรวจราชการตามแผนการตรวจราชการของผู้ตรวจราชการกระทรวงเกษตรและสหกรณ์ ประจำปีงบประมาณ พ.ศ. ๒๕๖๗ โดยผู้ตรวจราชการกระทรวงเกษตรและสหกรณ์ จะพิจารณาคัดเลือกโครงการภายใต้นโยบายของกระทรวงเกษตรและสหกรณ์ เพื่อจัดทำเป็นแนวทางการตรวจราชการประจำปีงบประมาณ พ.ศ. ๒๕๖๗ สำหรับตรวจราชการในรอบที่ ๑ และ ๒ ต่อไป

> ช่วงเดือนกุมภาพันธ์ ๒๕๖๗ ประชุมชี้แจงแนวทางการตรวจราชการตามแผนการตรวจราชการของผู้ตรวจราชการกระทรวงเกษตรและสหกรณ์ ประจำปีงบประมาณ พ.ศ. ๒๕๖๗ ร่วมกับหน่วยรับตรวจ คือ หน่วยงานเกษตรและสหกรณ์จังหวัดในฐานะหน่วยงานรวบรวมข้อมูลในระดับพื้นที่ หน่วยงานระดับกรมในสังกัดกระทรวงเกษตรและสหกรณ์ระดับจังหวัด รวมถึงผู้ช่วยผู้ตรวจราชการกระทรวงเกษตรและสหกรณ์ ระดับกรม

> ผู้ตรวจราชการกระทรวงเกษตรและสหกรณ์ ตรวจราชการ ติดตามงานตามแผนการตรวจราชการฯ ภายในเดือนมีนาคม ๒๕๖๗ เพื่อตรวจราชการตามแผนการตรวจราชการและการขับเคลื่อนแบบบูรณาการในระดับพื้นที่ของผู้ตรวจราชการกระทรวงเกษตรและสหกรณ์ ประจำปีงบประมาณ พ.ศ. ๒๕๖๖ (รอบที่ ๑ Project and Progress Review) และจัดทำรายงานผลการตรวจราชการ รอบที่ ๑ ตามแบบรายงานที่กำหนด

> ผู้ตรวจราชการกระทรวงเกษตรและสหกรณ์ ตรวจราชการ ติดตามผลงานตามแผนการตรวจราชการฯ ภายในเดือนสิงหาคม ๒๕๖๗ เพื่อตรวจราชการตามแผนการตรวจราชการและการขับเคลื่อนแบบบูรณาการในระดับพื้นที่ของผู้ตรวจราชการกระทรวงเกษตรและสหกรณ์ ประจำปีงบประมาณ พ.ศ. ๒๕๖๖ (รอบที่ ๒ Monitoring and Evaluation) และจัดทำรายงานผลการตรวจราชการ รอบที่ ๒ ตามแบบรายงานที่กำหนด

\*\*หมายเหตุ: หากเกิดสถานการณ์ที่อาจส่งผลกระทบต่อ การตรวจติดตามของผู้ตรวจราชการในการลงพื้นที่เพื่อรับฟังรายงาน การสังเกตการณ์ในพื้นที่จริง และการรายงานของหน่วยรับตรวจให้เป็นดุลยพินิจของผู้ตรวจราชการในการพิจารณาปรับเปลี่ยนหรือขยายกรอบเวลาการตรวจติดตามและการรายงานผลการตรวจราชการได้ตามความเหมาะสม

### ๓.๓ บทบาทหน้าที่ความรับผิดชอบ ของผู้ตรวจราชการกระทรวงเกษตรและสหกรณ์ ผู้ตรวจราชการกรม และผู้ช่วยผู้ตรวจราชการกระทรวง

๑. ผู้ตรวจราชการกระทรวงเกษตรและสหกรณ์ มีความรับผิดชอบและมีอำนาจหน้าที่ในการตรวจราชการเกี่ยวกับการปฏิบัติราชการของหน่วยงานรัฐและเจ้าหน้าที่ของรัฐ เฉพาะในขอบเขตอำนาจและหน้าที่ของกระทรวง ในฐานะผู้สอดส่องดูแลแทนรัฐมนตรีว่าการกระทรวง รัฐมนตรีช่วยว่าการกระทรวง และปลัดกระทรวง เพื่อให้คำปรึกษาและสร้างความเชื่อมั่นถึงความสำเร็จตามเป้าหมายที่กำหนด (แผนระดับ ๑ ระดับ ๒ และระดับ ๓) ทั้งด้านกลยุทธ์ ด้านการปฏิบัติราชการ (Operation & Performance) ด้านการปฏิบัติตามกฎหมายระเบียบ และเหตุการณ์หรือสถานการณ์เฉพาะหน้าในพื้นที่ที่อาจมีผลกระทบต่อสาธารณะในภาพรวม

๒. ผู้ตรวจราชการกรม มีความรับผิดชอบและมีอำนาจหน้าที่ในการตรวจราชการเกี่ยวกับการปฏิบัติราชการของหน่วยงานรัฐและเจ้าหน้าที่ของรัฐเฉพาะในขอบเขตอำนาจและหน้าที่ของกรมในฐานะผู้สอดส่องดูแลแทนอธิบดี เพื่อให้คำปรึกษาและสร้างความเชื่อมั่นถึงความสำเร็จตามเป้าหมายที่กำหนด (แผนระดับ ๑ ระดับ ๒ และระดับ ๓) ทั้งด้านกลยุทธ์ ด้านการปฏิบัติราชการ (Operation & Performance) ด้านการปฏิบัติตามกฎหมายระเบียบ และเหตุการณ์ หรือสถานการณ์เฉพาะหน้าในพื้นที่ที่อาจมีผลกระทบต่อสาธารณะในภาพรวม

๓. ผู้ช่วยผู้ตรวจราชการกระทรวงเกษตรและสหกรณ์ ระดับกรม (ตามคำสั่งกระทรวงเกษตรและสหกรณ์ ที่ ๖/๒๕๖๐ ลงวันที่ ๔ มกราคม พ.ศ. ๒๕๖๐ เรื่องมอบหมายให้ข้าราชการปฏิบัติราชการ ให้ผู้ตรวจราชการกรม สังกัดกรมประมง กรมส่งเสริมสหกรณ์ และสำนักงานการปฏิรูปที่ดินเพื่อเกษตรกรรม รวมทั้ง ผู้อำนวยการสำนักงาน ปศุสัตว์เขต กรมปศุสัตว์ ผู้อำนวยการสำนักงานชลประทาน กรมชลประทาน ผู้อำนวยการสำนักงานตรวจบัญชีสหกรณ์ กรมตรวจบัญชีสหกรณ์ ผู้อำนวยการสำนักงานพัฒนาที่ดินเขต กรมพัฒนาดิน ผู้อำนวยการสำนักวิจัยและพัฒนาการเกษตรเขต กรมวิชาการเกษตร ผู้อำนวยการสำนักส่งเสริมและพัฒนาการเกษตรเขต กรมส่งเสริมการเกษตร และผู้อำนวยการสำนักงานเศรษฐกิจการเกษตรเขต สำนักงานเศรษฐกิจการเกษตร ที่มีที่ตั้งสำนักงานอยู่ในเขตการตรวจราชการ ปฏิบัติหน้าที่เป็นผู้ช่วยผู้ตรวจราชการกระทรวงเกษตรและสหกรณ์ที่รับผิดชอบเขตตรวจราชการ ในท้องที่ที่รับผิดชอบนั้นอีกหน้าที่หนึ่ง สำหรับกรมการข้าว กรมหม่อนไหม สำนักงานมาตรฐานสินค้าเกษตรและอาหารแห่งชาติ และกรมฝนหลวงและการบินเกษตร มอบหมายให้หัวหน้าส่วนราชการดังกล่าวแต่งตั้งข้าราชการในสังกัดตำแหน่งประเภทอำนวยการ หรือตำแหน่งประเภทวิชาการระดับชำนาญการพิเศษขึ้นไป เพื่อปฏิบัติหน้าที่เป็นผู้ช่วยผู้ตรวจราชการกระทรวงเกษตรและสหกรณ์ที่รับผิดชอบเขตตรวจราชการต่าง ๆ ตามที่กระทรวงเกษตรและสหกรณ์กำหนด ซึ่งมีผลใช้บังคับในเวลานั้น อีกหน้าที่หนึ่ง โดยให้ผู้ช่วยผู้ตรวจราชการกระทรวงเกษตรและสหกรณ์มีหน้าที่ ดังนี้

๓.๑ เร่งรัด ติดตามการดำเนินงานตามภารกิจของส่วนราชการในสังกัดตามแผนการตรวจราชการกระทรวงเกษตรและสหกรณ์ (ตามรอบการตรวจราชการ รอบที่ ๑ และรอบที่ ๒)

๓.๒ ประสาน เร่งรัด ติดตามหน่วยงานในสังกัดในพื้นที่ที่รับผิดชอบ เพื่อบูรณาการงานร่วมกับหน่วยงานที่เกี่ยวข้อง ในการขับเคลื่อนงานสำคัญตามนโยบายของกระทรวงเกษตรและสหกรณ์

๓.๓ กรณีพบปัญหาสำคัญเร่งด่วนที่อาจส่งผลกระทบต่อ การขับเคลื่อนนโยบายสำคัญของกระทรวงเกษตรและสหกรณ์ หรือส่งผลกระทบต่อเกษตรกร ให้รีบรายงานผู้ตรวจราชการกระทรวงเกษตรและสหกรณ์ที่รับผิดชอบในเขตตรวจราชการนั้นทราบอย่างเร่งด่วน

๓.๔ ปฏิบัติหน้าที่ตามที่ผู้ตรวจราชการกระทรวงเกษตรและสหกรณ์พิจารณาสั่งการและมอบหมายให้ดำเนินการภายในเขตพื้นที่ที่รับผิดชอบที่ส่วนราชการระดับกรมได้กำหนดอำนาจหน้าที่ความรับผิดชอบไว้

ในการนี้ ตามคำสั่งกระทรวงเกษตรและสหกรณ์ที่ ๑๓๓๕/๒๕๖๓ ลงวันที่ ๑๙ พฤศจิกายน พ.ศ. ๒๕๖๓ เรื่อง มอบหมายให้ข้าราชการปฏิบัติหน้าที่ผู้ช่วยผู้ตรวจราชการกระทรวงเกษตรและสหกรณ์ในส่วนกลางได้มอบหมายให้ผู้อำนวยการสำนัก/กองนโยบายหรือแผนงานของทุกส่วนราชการในสังกัดกระทรวงเกษตรและสหกรณ์ปฏิบัติหน้าที่ผู้ช่วยผู้ตรวจราชการกระทรวงเกษตรและสหกรณ์ในส่วนกลางและให้มีหน้าที่ประสานงานกับผู้ช่วยผู้ตรวจราชการกระทรวงเกษตรและสหกรณ์ของส่วนราชการที่ปฏิบัติงานทั้งส่วนกลางและส่วนภูมิภาค ติดตามและรวบรวมปัญหา อุปสรรค และข้อเสนอแนะในการตรวจราชการของผู้ตรวจราชการกระทรวงเกษตรและสหกรณ์ พร้อมรายงาน เสนอต่อหัวหน้าส่วนราชการพิจารณาสั่งการในส่วนที่เกี่ยวข้อง รายงานผลการดำเนินงานให้ผู้ตรวจราชการกระทรวงเกษตรและสหกรณ์ทราบ

๔. เกษตรและสหกรณ์จังหวัด ในฐานะผู้ช่วยผู้ตรวจราชการกระทรวงเกษตรและสหกรณ์ มีบทบาทหน้าที่ความรับผิดชอบ ประกอบด้วย

๑) ศึกษา รวบรวม วิเคราะห์ข้อมูลก่อนออกตรวจราชการ (ข้อมูลพื้นฐานทาง เศรษฐกิจ สังคม สิ่งแวดล้อม ของจังหวัดและรายสินค้า ข้อมูลแผนงาน/ โครงการที่กำหนดตามแผนตรวจราชการประจำปี (ความเชื่อมโยงของเป้าหมายจากแผนระดับ ๑ ระดับ ๒ และระดับ ๓) และข้อมูลประเด็นตรวจราชการ) จัดทำข้อมูลประกอบวาระการประชุม จัดทำความเสี่ยงสำคัญเพิ่มเติมที่อาจส่งผลกระทบต่อความสำเร็จของโครงการ และจัดทำรายงานบันทึกการประชุมตรวจราชการพร้อมข้อสังเกต ข้อเสนอแนะของผู้ตรวจราชการ เพื่อให้จังหวัด/ส่วนราชการที่เกี่ยวข้องรับไปดำเนินการและรายงานผล (กลุ่มยุทธศาสตร์พัฒนาการเกษตร)

๒) ประสานการปฏิบัติเพื่อให้การตรวจราชการในระดับพื้นที่มีความครบถ้วน สมบูรณ์ (ประสาน อำนวยการบริหารจัดการการประชุมตรวจราชการ และการลงพื้นที่ตรวจราชการของผู้ตรวจราชการ) (ฝ่ายบริหารทั่วไป)

๕. เจ้าหน้าที่สำนักตรวจราชการ สำนักงานปลัดกระทรวงเกษตรและสหกรณ์ในฐานะผู้ช่วยผู้ตรวจราชการกระทรวงเกษตรและสหกรณ์ มีบทบาทหน้าที่ความรับผิดชอบ ประกอบด้วย

๑) ศึกษา รวบรวม วิเคราะห์ข้อมูลก่อนออกตรวจราชการ (ข้อมูลพื้นฐานทาง เศรษฐกิจ สังคม สิ่งแวดล้อม ของจังหวัดและรายสินค้า ข้อมูลแผนงาน/ โครงการที่กำหนดตามแผนตรวจราชการประจำปี (ความเชื่อมโยงของเป้าหมายจากแผนระดับ ๑ ระดับ ๒ และระดับ ๓) และข้อมูลประเด็นตรวจราชการ)

๒) ประสานการปฏิบัติเพื่อให้การตรวจราชการในระดับพื้นที่มีความครบถ้วน สมบูรณ์ (องค์ประชุม ข้อมูลประกอบวาระการประชุม จัดทำความเสี่ยงสำคัญเพิ่มเติมที่อาจส่งผลกระทบต่อความสำเร็จของโครงการ จัดทำรายงานบันทึกการประชุมตรวจราชการพร้อมข้อสังเกต ข้อเสนอแนะของผู้ตรวจราชการเพื่อให้จังหวัด/ส่วนราชการที่เกี่ยวข้องรับไปดำเนินการและรายงานผล)

๓) การจัดทำรายงานผลการตรวจราชการภาพรวมรายเขตตรวจราชการ (รวบรวมผลการตรวจราชการตามประเด็น จัดทำรายงานผลการตรวจราชการภาพรวมรายเขตตรวจราชการ)

### ๓.๔ การตรวจราชการตามนโยบายของกระทรวงเกษตรและสหกรณ์

กรอบประเด็นการตรวจราชการตามนโยบายกระทรวงเกษตรและสหกรณ์ ผู้ตรวจราชการกระทรวงเกษตรและสหกรณ์ดำเนินการพิจารณาแผนงาน/โครงการภายใต้นโยบายกระทรวงเกษตรและสหกรณ์ และประเด็นการตรวจราชการตามแผนการตรวจราชการของผู้ตรวจราชการกระทรวงเกษตรและสหกรณ์ ประจำปีงบประมาณ พ.ศ. ๒๕๖๗ โดยพิจารณาตรวจติดตามงาน ตามแผนงาน/โครงการที่ได้รับการจัดสรรงบประมาณสูง มีการขับเคลื่อนงานแล้วเป็นงบประมาณที่ใช้ไปพลางก่อน และพิจารณาข้อมูลจากแผนงานโครงการที่มีหน่วยงานร่วมบูรณาการ และตัวชี้วัดแผนงานโครงการสำคัญที่จะส่งผลกระทบต่ออย่างมีนัยยะสำคัญต่อนโยบายของกระทรวงเกษตรและสหกรณ์ รวมถึงพิจารณาจากข้อสั่งการของรัฐมนตรีว่าการกระทรวงเกษตรและสหกรณ์ โดยมีรายละเอียดที่นำเข้าสู่การบรรจุลงแผนการตรวจราชการภายใต้โยบายของกระทรวงเกษตรและสหกรณ์

จำนวน ๑๑ เรื่องหลัก (ตามคำสั่งกระทรวงเกษตรและสหกรณ์ที่ ๑๑๐๑/๒๕๖๖ ลงวันที่ ๒๐ ธันวาคม ๒๕๖๖) รายละเอียดตามตาราง ภายนโยบาย ดังนี้

**ตารางสรุปนโยบาย/โครงการตามแผนการตรวจราชการ**  
**ของผู้ตรวจราชการกระทรวงเกษตรและสหกรณ์ ประจำปีงบประมาณ พ.ศ. ๒๕๖๗**

นโยบายกระทรวงเกษตรและสหกรณ์ตามแผนการตรวจราชการฯ (ตามคำสั่ง กษ.ที่ ๑๑๐๑/๒๕๖๗ ลว. ๒๐ธ.ค.๖๖)	โครงการภายใต้นโยบายกระทรวงเกษตรและสหกรณ์ตามแผนการตรวจราชการฯ	หน่วยงาน	
		ส่วนกลาง	ระดับจังหวัด
๑. ศูนย์บริการประชาชนภาคการเกษตร (ศูนย์พิรุณราช)	- ศูนย์บริการประชาชนภาคการเกษตร (ศูนย์พิรุณราช)	สำนักแผนงานและโครงการพิเศษ (สผง.สป.กษ.) และทุกหน่วยงานที่เกี่ยวข้อง	สำนักงานเกษตรและสหกรณ์จังหวัด และทุกหน่วยงานที่เกี่ยวข้อง
๒. การผลักดันสินค้าเกษตรและบริการมูลค่าสูง	๒.๑ ผลักดันสินค้าเกษตรและบริการมูลค่าสูง ๑ ท่อถึง ๑ สินค้าเกษตรมูลค่าสูง	กองนโยบายเทคโนโลยีเพื่อการเกษตรและเกษตรกรรมยั่งยืน (กนท.สป.กษ.) และทุกกรมที่เกี่ยวข้อง	สำนักงานเกษตรและสหกรณ์จังหวัด และทุกหน่วยงานที่เกี่ยวข้อง
	๒.๒ การพัฒนาเกษตรกรรมยั่งยืน		
	- เกษตรอินทรีย์	กรมพัฒนาที่ดิน (พด.)	สถานีพัฒนาที่ดิน
		กรมส่งเสริมการเกษตร (กสก.)	สำนักงานเกษตรจังหวัด
		สำนักงานการปฏิรูปที่ดินเพื่อเกษตรกรรม (ส.ป.ก.)	สำนักงานการปฏิรูปที่ดินจังหวัด
๓. การส่งเสริมเกษตรกรและสถาบันเกษตรกรเป็นผู้ให้บริการทางการเกษตรครบวงจร	๓.๑ โครงการส่งเสริมการใช้เครื่องจักรกลทางการเกษตร	กรมส่งเสริมการเกษตร (กสก.)	สำนักงานเกษตรจังหวัด
	๓.๒ โครงการปรับโครงสร้างการผลิต การรวบรวม และการแปรรูปของสถาบันเกษตรกรรองรับผลผลิตทางการเกษตร	กรมส่งเสริมสหกรณ์ (กสส.)	สำนักงานสหกรณ์จังหวัด
๔. การจัดการทรัพยากรทางการเกษตรที่เป็นมิตรกับสิ่งแวดล้อม (Go Green) ด้วย BCG/Carbon Credit	๔.๑ โครงการส่งเสริมการไถกลบและผลิตปุ๋ยอินทรีย์ เพื่อลดการปล่อยก๊าซเรือนกระจก	กรมพัฒนาที่ดิน (พด.)	สถานีพัฒนาที่ดิน
	๔.๒ โครงการส่งเสริมการหยุดเผาในพื้นที่การเกษตร	กรมส่งเสริมการเกษตร (กสก.)	สำนักงานเกษตรจังหวัด



	๔.๓ โครงการสร้างมูลค่าเพิ่มจากวัสดุเหลือใช้ทางการเกษตร	กรมส่งเสริมการเกษตร (กสก.)	สำนักงานเกษตรจังหวัด
๕. การบริหารจัดการที่ดินทำกินแก่เกษตรกร	๕.๑ โครงการปรับปรุงหนังสืออนุญาตให้เข้าทำประโยชน์ในเขตปฏิรูปที่ดิน (ส.ป.ก. ๔-๐๑) เป็นโฉนดเพื่อการเกษตร ปีงบประมาณ พ.ศ. ๒๕๖๗	สำนักงานการปฏิรูปที่ดินเพื่อเกษตรกรรม (ส.ป.ก.)	สำนักงานการปฏิรูปที่ดินจังหวัด
	๕.๒ โครงการตรวจสอบและดำเนินการกรณีเกษตรกรผู้ได้รับที่ดินถึงแก่ความตายในเขตปฏิรูปที่ดิน ประจำปีงบประมาณ พ.ศ. ๒๕๖๗	สำนักงานการปฏิรูปที่ดินเพื่อเกษตรกรรม (ส.ป.ก.)	สำนักงานการปฏิรูปที่ดินจังหวัด
	๕.๓ โครงการออกหนังสือรับรองการทำประโยชน์ในที่ดินของนิคมสหกรณ์	กรมส่งเสริมสหกรณ์ (กสส.)	สำนักงานสหกรณ์จังหวัด
๖. การสร้างอาชีพ สร้างรายได้ให้แก่เกษตรกรที่รับการพักชำระหนี้	- โครงการแก้ไขปัญหาหนี้สินและพัฒนาคุณภาพชีวิตสมาชิกสหกรณ์/กลุ่มเกษตรกรด้วยระบบสหกรณ์	กรมส่งเสริมสหกรณ์ (กสส.)	สำนักงานสหกรณ์จังหวัด
๗. การขับเคลื่อนและการขยายผลการดำเนินโครงการอันเนื่องมาจากพระราชดำริ	- โครงการส่งเสริมการดำเนินงานอันเนื่องมาจากพระราชดำริ	กรมการข้าว (กช.)	ศูนย์เมล็ดพันธุ์ข้าว/ศูนย์วิจัยข้าว
		กรมส่งเสริมการเกษตร (กสก.)	สำนักงานเกษตรจังหวัด
		กรมหม่อนไหม (มม.)	สำนักงานหม่อนไหมเฉลิมพระเกียรติสมเด็จพระนางเจ้าสิริกิติ์ พระบรมราชินีนาถ /ศูนย์หม่อนไหมเฉลิมพระเกียรติฯ
		กรมพัฒนาที่ดิน (พต.)	สถานีพัฒนาที่ดิน
		กรมประมง (กป.)	สำนักงานประมงจังหวัด
		กรมปศุสัตว์ (ปศ.)	สำนักงานปศุสัตว์จังหวัด
๘. การแก้ไขปัญหาการทำประมง	- โครงการป้องกันและแก้ไขปัญหาการทำประมงผิดกฎหมาย	กรมประมง (กป.)	สำนักงานประมงจังหวัด และหน่วยงานที่เกี่ยวข้อง
๙. การบริหารจัดการน้ำทั้งระบบ	๙.๑ โครงการก่อสร้างชลประทานขนาดใหญ่ทั้ง ๑๔ แห่ง	กรมชลประทาน (ชป.)	สำนักพัฒนาแหล่งน้ำขนาดใหญ่/โครงการชลประทานจังหวัด
	๙.๒ โครงการก่อสร้างแหล่งน้ำในไร่นานอกเขตชลประทาน	กรมพัฒนาที่ดิน (พต.)	สถานีพัฒนาที่ดิน

	๙.๓ โครงการฝายชะลอน้ำชั่วคราว สำหรับการเพิ่มประสิทธิภาพ แหล่ง น้ำในเขตปฏิรูปที่ดิน	สำนักงานการปฏิรูป ที่ดินเพื่อเกษตรกรรม (ส.ป.ก.)	สำนักงานการ ปฏิรูปที่ดินจังหวัด
๑๐. การลดต้นทุน เพิ่มผลผลิต สร้างมูลค่า เพิ่มสินค้าเกษตร	๑๐.๑ โครงการระบบส่งเสริมเกษตร แบบแปลงใหญ่	กรมส่งเสริม การเกษตร (กสก.)	สำนักงานเกษตร จังหวัด
		กรมการข้าว (กข.)	ศูนย์เมล็ดพันธุ์ข้าว/ ศูนย์วิจัยข้าว
		กรมพัฒนาที่ดิน(พต.)	สถานีพัฒนาที่ดิน
		สำนักงานการปฏิรูป ที่ดินเพื่อเกษตรกรรม (ส.ป.ก.)	สำนักงานการ ปฏิรูปที่ดินจังหวัด
		กรมประมง (กป.)	สำนักงานประมง จังหวัด
		กรมปศุสัตว์ (ปศ.)	สำนักงานปศุสัตว์ จังหวัด
	๑๐.๒ โครงการส่งเสริมการแปรรูป สินค้าเกษตร	กรมส่งเสริมสหกรณ์ (กสส.)	สำนักงานสหกรณ์ จังหวัด
๑๑. อื่น ๆ ที่ได้รับมอบหมาย	๑๑.๑ โครงการยกระดับคุณภาพ มาตรฐานสินค้าเกษตร	กรมส่งเสริม การเกษตร (กสก.)	สำนักงานเกษตร จังหวัด
		กรมการข้าว (กข.)	ศูนย์เมล็ดพันธุ์ข้าว/ ศูนย์วิจัยข้าว
		กรมประมง (กป.)	สำนักงานประมง จังหวัด
		กรมปศุสัตว์ (ปศ.)	สำนักงานปศุสัตว์ จังหวัด
	๑๑.๒ การปราบปรามการลักลอบ การนำเข้าสินค้าเกษตรผิดกฎหมาย	กรมวิชาการเกษตร (วก.)	- ด้านตรวจพืช - การยางแห่งประเทศไทย (กยท.)
		กรมประมง (กป.) กรมปศุสัตว์ (ปศ.)	- สำนักงานประมง จังหวัด - ด้านตรวจประมง - สำนักงาน ปศุสัตว์จังหวัด - ด้านกักกันสัตว์
	๑๑.๓ การตรวจติดตามการดำเนินงาน ของหน่วยงานในระดับพื้นที่ตามข้อสั่ง การของรัฐมนตรีว่าการกระทรวง เกษตรและสหกรณ์ และรัฐมนตรีช่วย ว่าการกระทรวงเกษตรและสหกรณ์	สำนักแผนงานและ โครงการพิเศษ (สผง.สป.กษ.)	สำนักงานเกษตร และสหกรณ์จังหวัด และทุกหน่วยงานที่ เกี่ยวข้อง

รายละเอียด รายโครงการ  
ตามนโยบายกระทรวงเกษตรและสหกรณ์  
ตามแผนการตรวจราชการของผู้ตรวจราชการกระทรวง  
เกษตรและสหกรณ์ ประจำปีงบประมาณ พ.ศ. ๒๕๖๗

## นโยบาย/โครงการตามแผนการตรวจราชการของผู้ตรวจราชการกระทรวงเกษตรและสหกรณ์ ประจำปีงบประมาณ พ.ศ. ๒๕๖๗

### นโยบายตามแผนการตรวจราชการ : นโยบายที่ ๑ ศูนย์บริการประชาชนภาคการเกษตร (ศูนย์พิรุณราช)

#### - ศูนย์บริการเกษตรพิรุณราช กระทรวงเกษตรและสหกรณ์

หน่วยงานรับผิดชอบ ส่วนกลาง : สำนักแผนงานและโครงการพิเศษ (สผง.สป.กษ.) และทุกหน่วยงานที่เกี่ยวข้อง /ระดับพื้นที่ : สำนักงานเกษตรและสหกรณ์จังหวัด และทุกหน่วยงานที่เกี่ยวข้อง

กิจกรรม	วัตถุประสงค์	เป้าหมาย	พื้นที่ดำเนินการ	ตัวชี้วัด (เชิงปริมาณ/เชิงคุณภาพ)	ผลผลิตที่คาดว่าจะได้รับ (Output)	ผลลัพธ์ที่คาดว่าจะได้รับ (outcome)	งบประมาณที่ได้รับจัดสรร (ล้านบาท)
จัดตั้งศูนย์บริการเกษตรพิรุณราช กระทรวงเกษตรและสหกรณ์ และการให้บริการ การรับเรื่องร้องเรียน/ร้องทุกข์ ด้านการเกษตรและสหกรณ์	เพื่อให้กระทรวงเกษตรและสหกรณ์ มีจุดบริการ/ รับเรื่องร้องเรียน/ ร้องทุกข์ ด้านการเกษตรและสหกรณ์ ในทุกอำเภอของประเทศไทย	จัดตั้งศูนย์บริการประชาชนภาคการเกษตร (ศูนย์บริการเกษตรพิรุณราช กระทรวงเกษตรและสหกรณ์)	๗๗ จังหวัด	๑) จัดตั้งศูนย์บริการเกษตรพิรุณราชฯ จำนวน ๙๕๙ ศูนย์ ได้แก่ - ศูนย์บริการหลัก ระดับจังหวัด ๗๗ ศูนย์ - ศูนย์บริการหลักระดับอำเภอ ๘๘๒ ศูนย์ ๒) จำนวนเรื่องที่เกษตรกรขอรับบริการที่ดำเนินการแล้วเสร็จไม่น้อยกว่าร้อยละ ๕๐	มีศูนย์บริการเกษตรพิรุณราชฯ จำนวน ๙๕๙ ศูนย์ ได้แก่ - ศูนย์บริการหลัก ระดับจังหวัด ๗๗ ศูนย์ - ศูนย์บริการหลัก ระดับอำเภอ ๘๘๒ ศูนย์	เกษตรกรสามารถได้รับการบริการจากหน่วยงานสังกัดกระทรวงเกษตรและสหกรณ์ในทุกพื้นที่ของประเทศไทย (ระดับหมู่บ้าน ตำบล อำเภอ และจังหวัด) ได้อย่างสะดวก และรวดเร็ว	-

#### จุดเน้น/ประเด็นการตรวจติดตาม ของ ผต.กษ.

๑. การให้บริการเกษตรกรที่มาขอรับบริการ และการแก้ไขเรื่องร้องเรียน ร้องทุกข์ ของเกษตรกรที่เข้ามาใช้บริการของหน่วยงานที่รับเรื่อง
๒. การปรับปรุง และพัฒนาการดำเนินงานของศูนย์บริการเกษตรพิรุณราช
๓. ปัญหา อุปสรรค และข้อจำกัดในการดำเนินงาน

## นโยบายตามแผนการตรวจราชการ : นโยบายที่ ๒ ผลักดันสินค้าเกษตรและบริการมูลค่าสูง ๑ ท้องถิ่น ๑ สินค้าเกษตรมูลค่าสูง

### ๒.๑ การผลักดันสินค้าเกษตรและบริการมูลค่าสูง ๑ ท้องถิ่น ๑ สินค้าเกษตรมูลค่าสูง

หน่วยงานรับผิดชอบ ส่วนกลาง : กองนโยบายเทคโนโลยีเพื่อการเกษตรและเกษตรกรรมยั่งยืน (กนท.สป.กษ.) กรมส่งเสริมการเกษตร กรมปศุสัตว์ กรมประมง /ระดับพื้นที่ : สำนักงานเกษตรและสหกรณ์จังหวัด สำนักงานเกษตรเกษตรจังหวัด สำนักงานปศุสัตว์จังหวัด สำนักงานประมงจังหวัด และทุกหน่วยงานที่เกี่ยวข้อง

กิจกรรม	วัตถุประสงค์	เป้าหมาย	พื้นที่ดำเนินการ	ตัวชี้วัด (เชิงปริมาณ /เชิงคุณภาพ)	ผลผลิตที่คาดว่าจะได้รับ (Output)	ผลลัพธ์ที่คาดว่าจะได้รับ (outcome)	งบประมาณที่ได้รับจัดสรร (ล้านบาท)
๑) กำหนดกรอบแนวทางการขับเคลื่อนนโยบายสินค้าเกษตรและบริการมูลค่าสูง ๑ ท้องถิ่น ๑ สินค้าเกษตรมูลค่าสูง ๒) พิจารณาคัดเลือกพื้นที่และสินค้าเกษตรมูลค่าสูง ๓) จัดทำแผนการพัฒนารายสินค้าและร่วมดำเนินการพัฒนาสินค้าเกษตรมูลค่าสูงตามภารกิจของหน่วยงาน ๔) ประชุมคณะกรรมการบริหารนโยบายสินค้าเกษตรและบริการมูลค่าสูง	๑) เพื่อบูรณาการขับเคลื่อนและส่งเสริมการเพิ่มมูลค่าสินค้าเกษตรและบริการมูลค่าสูง ๑ ท้องถิ่น ๑ สินค้าเกษตรมูลค่าสูง ๒) เพื่อยกระดับรายได้ของครัวเรือนเกษตรกร	๕๐๐ ตำบลน้ำร่อง ในปี ๒๕๖๗ ดำเนินการ ๒๐๐ ตำบล	๗๗ จังหวัด	เกษตรกรมีรายได้เพิ่มขึ้นร้อยละ ๑๐	๑) มีการส่งเสริมการเพิ่มมูลค่าสินค้าเกษตรและบริการมูลค่าสูง ๒) กลุ่มเกษตรกรที่เข้าร่วมโครงการมีรายได้เพิ่มขึ้น ๓ เท่าใน ๔ ปี	๑) สินค้าเกษตรมูลค่าสูงสามารถแก้ไขปัญหาภาคการเกษตรที่สอดคล้องกับศักยภาพการผลิตของเกษตรกรในพื้นที่ระดับตำบลได้ ๒) สามารถสร้างรายได้และพัฒนาคุณภาพชีวิตให้กับเกษตรกรให้พึ่งพาและจัดการตนเองได้	-

กิจกรรม	วัตถุประสงค์	เป้าหมาย	พื้นที่ ดำเนินการ	ตัวชี้วัด (เชิงปริมาณ /เชิงคุณภาพ)	ผลผลิตที่คาดว่าจะได้รับ (Output)	ผลลัพธ์ที่คาดว่าจะได้รับ (outcome)	งบประมาณ ที่ได้รับ จัดสรร (ล้านบาท)
<p><b>จุดเน้น/ประเด็นการตรวจติดตาม ของ ผต.กษ.</b></p> <p>รอบ ๖ เดือน :</p> <ol style="list-style-type: none"> <li>๑) การติดตามผลการคัดเลือกพื้นที่และสินค้าเกษตรมูลค่าสูง ในพื้นที่ ๒๐๐ ตำบล</li> <li>๒) การขับเคลื่อนการดำเนินงานประชาสัมพันธ์สร้างการรับรู้สินค้าเกษตรมูลค่าสูง</li> <li>๓) การจัดทำแผนการพัฒนารายสินค้า เน้นการปรับกิจกรรมการดำเนินงานตามแผนเดิมของหน่วยงานให้สามารถขับเคลื่อนเป้าหมายได้</li> <li>๔) ปัญหา อุปสรรค และข้อจำกัดในการดำเนินงาน</li> </ol> <p>รอบ ๑๒ เดือน :</p> <ol style="list-style-type: none"> <li>๑) ติดตามการดำเนินงานตามแผนการพัฒนารายสินค้า การแก้ไข pain point รายสินค้า</li> <li>๒) การให้คำแนะนำ ข้อเสนอแนะการแก้ไขปัญหาอุปสรรค</li> <li>๓) ปัญหา อุปสรรค และข้อจำกัดในการดำเนินงาน</li> </ol>							



QR CODE แสดงรายละเอียดเรื่องการผลิตสินค้าเกษตรและบริการมูลค่าสูง  
๑ ท้องถิ่น ๑ สินค้าเกษตรมูลค่าสูง

## ๒.๒ การพัฒนาเกษตรกรรมยั่งยืน

## ๒.๒.๑ โครงการพัฒนาเกษตรกรรมยั่งยืน (กิจกรรมส่งเสริมเกษตรกรผู้ผลิตเกษตรอินทรีย์ด้วยระบบการรับรองแบบมีส่วนร่วม)

หน่วยงานรับผิดชอบ ส่วนกลาง : กรมพัฒนาที่ดิน (พด.) /ระดับพื้นที่ : สถานีพัฒนาที่ดิน

กิจกรรม	วัตถุประสงค์	เป้าหมาย	พื้นที่ดำเนินการ	ตัวชี้วัด (เชิงปริมาณ /เชิงคุณภาพ)	ผลผลิตที่คาดว่าจะได้รับ (Output)	ผลลัพธ์ที่คาดว่าจะได้รับ (outcome)	งบประมาณ (ล้านบาท)
<p><b>๑. การเตรียมความพร้อมเข้าสู่การผลิตในระบบเกษตรอินทรีย์</b> ประกอบด้วย</p> <ul style="list-style-type: none"> <li>- เตรียมความพร้อมเจ้าหน้าที่ที่รับผิดชอบการดำเนินงานโครงการ</li> <li>- สำรวจและคัดเลือกกลุ่มเกษตรกรเข้าร่วมโครงการเกษตรอินทรีย์ PGS</li> <li>- เตรียมความพร้อมกลุ่มเกษตรกรกลุ่มใหม่ขั้นที่ ๑ โดยการเตรียมดินให้เหมาะสมกับการผลิตในระบบเกษตรอินทรีย์ การฝึกอบรมหลักสูตร “เกษตรอินทรีย์แบบมีส่วนร่วม PGS” และสนับสนุนปัจจัยการผลิตเกษตรอินทรีย์</li> </ul> <p><b>๒. การพัฒนากลุ่มเกษตรกรเข้าสู่การรับรองมาตรฐานเกษตรอินทรีย์ด้วยกระบวนการรับรองแบบมีส่วนร่วม (PGS)</b></p>	<p>๑. เพื่อส่งเสริมให้เกษตรกรมีการรวมกลุ่มกันผลิตในระบบเกษตรอินทรีย์ โดยใช้แนวทางการขับเคลื่อนกระบวนการรับรองแบบมีส่วนร่วม (PGS) เป็นเครื่องมือนำไปสู่การพัฒนาคุณภาพเกษตรกรให้พื้นที่แปลงผลิตผ่านการรับรองมาตรฐานเกษตรอินทรีย์</p> <p>๒. เพื่อเพิ่มจำนวนเกษตรกรที่ผ่านการรับรองมาตรฐานเกษตรอินทรีย์แบบมีส่วนร่วม และพื้นที่เกษตรอินทรีย์ของประเทศไทย</p> <p>๓. เพื่อขับเคลื่อนกลุ่มเกษตรกรผู้ผลิตเกษตรอินทรีย์แบบมีส่วนร่วม</p>	<p>๑๐,๐๐๐ ไร่ ปี ๖๖</p> <p>พลาจก่อนเป้าหมาย ๖,๗๐๐ ไร่</p>	๗๗ จังหวัด	<p><b>เชิงปริมาณ :</b> จำนวนพื้นที่การเกษตรที่มีการผลิตเกษตรอินทรีย์ที่มีคุณภาพและเหมาะสม ๑๐,๐๐๐ ไร่</p> <p><b>เชิงคุณภาพ :</b> เกษตรกรที่เข้าร่วมโครงการมีความพร้อม และสามารถผ่านการรับรองมาตรฐานเกษตรอินทรีย์แบบมีส่วนร่วม (PGS) ไม่น้อยกว่าร้อยละ ๒๐</p>	<p>๑. กลุ่มเกษตรกรที่เข้าร่วมโครงการฯ มีความรู้ความเข้าใจในหลักการผลิตเกษตรอินทรีย์ และกระบวนการรับรองมาตรฐานเกษตรอินทรีย์แบบมีส่วนร่วม (PGS)</p> <p>๒. เกษตรกรที่เข้าร่วมโครงการฯ ผ่านการรับรองมาตรฐานเกษตรอินทรีย์แบบมีส่วนร่วม (PGS) และรายได้เพิ่มขึ้นจากการจำหน่ายผลผลิตเกษตรอินทรีย์ PGS</p>	<p>๑. สามารถขับเคลื่อนแผนปฏิบัติการพัฒนาเกษตรอินทรีย์ ปี ๒๕๖๖-๒๕๗๐ ให้บรรลุตามเป้าหมายและวัตถุประสงค์</p> <p>๒. เกษตรกรได้รับการพัฒนาตามกระบวนการกลุ่มด้วยระบบการรับรองมาตรฐานเกษตรอินทรีย์แบบมีส่วนร่วม (PGS) เกิดความเข้มแข็งในการผลิตด้วยระบบเกษตรอินทรีย์</p> <p>๓. มีศูนย์เรียนรู้เกษตรอินทรีย์ PGS เพื่อเป็นแหล่งเรียนรู้ด้านการผลิตในระบบเกษตรอินทรีย์ และกระบวนการรับรองแบบมีส่วนร่วม (PGS)</p>	<p>กรอบงบประมาณ ๒๒.๙๙๐๐ ลบ. ปี ๖๖ พลาจก่อนได้รับงบประมาณ ๑๓.๘๕๐๐ ลบ.</p> <p>คงเหลืองบประมาณที่จะได้รับ ๙.๑๔๐๐ ลบ.</p>

กิจกรรม	วัตถุประสงค์	เป้าหมาย	พื้นที่ดำเนินการ	ตัวชี้วัด (เชิงปริมาณ /เชิงคุณภาพ)	ผลผลิตที่คาดว่าจะได้รับ (Output)	ผลลัพธ์ที่คาดว่าจะได้รับ (outcome)	งบประมาณ (ล้านบาท)
<p>๒.๑ กลุ่มย่อยอันดับที่ ๒ ประกอบด้วย</p> <ul style="list-style-type: none"> <li>- การปรับปรุงบำรุงดิน</li> <li>- เก็บข้อมูลปริมาณอินทรีย์วัตถุในดิน</li> <li>- การฝึกอบรมด้านการพัฒนาเกษตรกรอินทรีย์</li> <li>- การสนับสนุนปัจจัยการผลิตเกษตรกรอินทรีย์</li> </ul> <p>๒.๒ กลุ่มอันดับที่ ๓ ประกอบด้วย</p> <ul style="list-style-type: none"> <li>- เก็บข้อมูลปริมาณอินทรีย์วัตถุในดิน</li> <li>- การฝึกอบรมด้านการพัฒนาเกษตรกรอินทรีย์</li> <li>- การสนับสนุนปัจจัยการผลิตเกษตรกรอินทรีย์</li> </ul> <p><b>๓. การสร้างความรู้ ความเข้าใจ การสื่อสาร ประชาสัมพันธ์ และการสนับสนุนการตลาด</b></p> <p>๓.๑ ขับเคลื่อนศูนย์เรียนรู้เกษตรกรอินทรีย์ PGS</p>	<p>ให้สามารถขยายช่องทางการตลาดและเพิ่มมูลค่าสินค้าเกษตรอินทรีย์</p>						



กิจกรรม	วัตถุประสงค์	เป้าหมาย	พื้นที่ดำเนินการ	ตัวชี้วัด (เชิงปริมาณ /เชิงคุณภาพ)	ผลผลิตที่คาดว่าจะได้รับ (Output)	ผลลัพธ์ที่คาดว่าจะได้รับ (outcome)	งบประมาณ (ล้านบาท)
๓.๒ สนับสนุนการตลาด ๓.๓ จัดทำสื่อประชาสัมพันธ์ งานด้านเกษตรอินทรีย์							
<p><b>จุดเน้น/ประเด็นการตรวจติดตาม ของ ผต.กษ.</b></p> <p>๑. ผลการดำเนินงานตามเป้าหมายและตัวชี้วัดของโครงการ</p> <p>๒. ปัญหา อุปสรรค และข้อจำกัดในการดำเนินงาน</p> <p>๓. ข้อคิดเห็น และข้อเสนอแนะ เพื่อเป็นแนวทางในการป้องกันหรือแก้ไขปัญหาอุปสรรคประกอบการขับเคลื่อนโครงการให้บรรลุเป้าหมายของนโยบายอย่างเป็นรูปธรรม</p>							

## ๒.๒ การพัฒนาเกษตรกรรมยั่งยืน

## ๒.๒.๒ โครงการพัฒนาเกษตรกรรมยั่งยืน หน่วยงานรับผิดชอบ ส่วนกลาง : กรมส่งเสริมการเกษตร (กสก.) /ระดับพื้นที่ : สำนักงานเกษตรจังหวัด

กิจกรรม	วัตถุประสงค์	เป้าหมาย	พื้นที่ดำเนินการ	ตัวชี้วัด (เชิงปริมาณ /เชิงคุณภาพ)	ผลผลิตที่คาดว่าจะได้รับ (Output)	ผลลัพธ์ที่คาดว่าจะได้รับ (outcome)	งบประมาณที่ได้รับจัดสรร (ล้านบาท)
<p>๑. อบรมเจ้าหน้าที่ส่งเสริมเกษตรอินทรีย์ จำนวน ๑ ครั้ง</p> <p>๒. พัฒนาเกษตรกรสู่มาตรฐานเกษตรอินทรีย์ (รายใหม่) จำนวน ๓,๐๐๐ ราย</p> <p>๓. พัฒนาเกษตรกรสู่มาตรฐานเกษตรอินทรีย์และศึกษาดูงาน (รายเดิม ปี ๒๕๖๖) จำนวน ๒,๐๐๐ ราย</p> <p>๔. ติดตาม ให้คำปรึกษา และประเมินแปลงเบื้องต้น จำนวน ๕,๐๐๐ แปลง</p> <p>๕. สนับสนุนปัจจัยการผลิตเกษตรอินทรีย์ จำนวน ๕,๐๐๐ แปลง</p> <p>๖. ส่งเสริมการตลาดสินค้าเกษตรอินทรีย์ จำนวน ๑ ครั้ง</p>	<p>๑. พัฒนาเกษตรกรให้มีความรู้ด้านการผลิตและกระบวนการจัดการสินค้าเกษตรอินทรีย์บนพื้นฐานตามหลักปรัชญาของเศรษฐกิจพอเพียง ตั้งแต่ต้นน้ำจนถึงปลายน้ำ</p> <p>๒. เกษตรกรเข้าสู่ระบบมาตรฐานเกษตรอินทรีย์เพิ่มมากขึ้น และสามารถบริหารจัดการทรัพยากรทางการเกษตรอย่างสมดุลและยั่งยืน</p>	เกษตรกรผู้ผลิตพืชอาหาร (ยกเว้นข้าว) จำนวน ๕,๐๐๐ ราย	๕๙ จังหวัดในพื้นที่แปลงใหญ่ ศูนย์เรียนรู้การเพิ่มประสิทธิภาพการผลิตสินค้าเกษตร (ศพก.) และพื้นที่ทั่วไป (รายละเอียดทำตารางนี้)	<p>- ตัวชี้วัดเชิงปริมาณ : เกษตรกร จำนวน ๕,๐๐๐ ราย ได้รับการอบรมด้านการผลิตและกระบวนการจัดการสินค้าเกษตรอินทรีย์</p> <p>- ตัวชี้วัดเชิงคุณภาพ : ร้อยละ ๕๐ ของเกษตรกรที่เข้าร่วมโครงการผ่านการประเมินแปลงเบื้องต้น และเข้าสู่กระบวนการรับรองมาตรฐานเกษตรอินทรีย์</p>	เกษตรกรเป้าหมาย จำนวน ๕,๐๐๐ ราย ได้รับการถ่ายทอดความรู้ด้านการผลิตและกระบวนการจัดการสินค้าเกษตรอินทรีย์บนพื้นฐานตามหลักปรัชญาของเศรษฐกิจพอเพียง ตั้งแต่ต้นน้ำจนถึงปลายน้ำ	เกษตรกรเป้าหมาย ร้อยละ ๕๐ ผ่านการประเมินแปลงเบื้องต้น และเข้าสู่กระบวนการรับรองมาตรฐานเกษตรอินทรีย์	๔,๔๗๓๘ (งบ ๖๖พ) ๖,๗๗๘๕ (ร่าง พร.บ ๖๗)
<p><b>จุดเน้น/ประเด็นการตรวจติดตาม ของ ผต.กษ.</b></p> <p>๑. การอบรมด้านการผลิตและกระบวนการจัดการสินค้าเกษตรอินทรีย์ให้แก่เกษตรกร จำนวน ๕,๐๐๐ ราย</p> <p>๒. ผลการประเมินแปลงเบื้องต้นและเข้าสู่กระบวนการรับรองมาตรฐานเกษตรอินทรีย์ของเกษตรกรที่เข้าร่วมโครงการ</p> <p>๓. ปัญหา อุปสรรค และข้อจำกัดในการดำเนินงาน</p>							

พื้นที่ดำเนินการโครงการพัฒนาเกษตรกรรมยั่งยืน (หน่วยงานรับผิดชอบ ส่วนกลาง : กรมส่งเสริมการเกษตร (กสก.) /ระดับพื้นที่ : สำนักงานเกษตรจังหวัด)  
พื้นที่ ๕๙ จังหวัดในพื้นที่แปลงใหญ่ ศูนย์เรียนรู้การเพิ่มประสิทธิภาพการผลิตสินค้าเกษตร (ศพก.) และพื้นที่ทั่วไป ดังนี้

พื้นที่ดำเนินการ (เขตตรวจราชการ)	จังหวัด	พื้นที่ดำเนินการ (เขตตรวจราชการ)	จังหวัด
ส่วนกลาง	กรุงเทพมหานคร	เขตตรวจราชการที่ ๑๐	เลย หนองคาย อุดรธานี
เขตตรวจราชการที่ ๑	ชัยนาท พระนครศรีอยุธยา ลพบุรี สิงห์บุรี	เขตตรวจราชการที่ ๑๑	นครพนม มุกดาหาร
เขตตรวจราชการที่ ๒	-	เขตตรวจราชการที่ ๑๒	กาฬสินธุ์ ขอนแก่น มหาสารคาม ร้อยเอ็ด
เขตตรวจราชการที่ ๓	ราชบุรี สุพรรณบุรี	เขตตรวจราชการที่ ๑๓	ชัยภูมิ นครราชสีมา บุรีรัมย์ สุรินทร์
เขตตรวจราชการที่ ๔	ประจวบคีรีขันธ์ เพชรบุรี	เขตตรวจราชการที่ ๑๔	ยโสธร ศรีสะเกษ อำนาจเจริญ อุบลราชธานี
เขตตรวจราชการที่ ๕	ชุมพร นครศรีธรรมราช พัทลุง สุราษฎร์ธานี สงขลา	เขตตรวจราชการที่ ๑๕	เชียงใหม่ แม่ฮ่องสอน ลำปาง ลำพูน
เขตตรวจราชการที่ ๖	กระบี่ ตรัง พังงา ภูเก็ต ระนอง สตูล	เขตตรวจราชการที่ ๑๖	เชียงราย น่าน แพร่
เขตตรวจราชการที่ ๗	ปัตตานี ยะลา	เขตตรวจราชการที่ ๑๗	พิษณุโลก เพชรบูรณ์ สุโขทัย อุตรดิตถ์
เขตตรวจราชการที่ ๘	ฉะเชิงเทรา ชลบุรี ระยอง	เขตตรวจราชการที่ ๑๘	กำแพงเพชร นครสวรรค์ พิจิตร
เขตตรวจราชการที่ ๙	จันทบุรี ปราจีนบุรี สระแก้ว		

## ๒.๒ การพัฒนาเกษตรกรรมยั่งยืน

## ๒.๒.๓ โครงการพัฒนาเกษตรกรรมยั่งยืน (เกษตรอินทรีย์)

หน่วยงานรับผิดชอบ ส่วนกลาง : สำนักงานการปฏิรูปที่ดินเพื่อเกษตรกรรม (ส.ป.ก.) /ระดับพื้นที่ : สำนักงานการปฏิรูปที่ดินจังหวัด

กิจกรรม	วัตถุประสงค์	เป้าหมาย	พื้นที่ดำเนินการ	ตัวชี้วัด (เชิงปริมาณ /เชิงคุณภาพ)	ผลผลิตที่คาดว่าจะได้รับ (Output)	ผลลัพธ์ที่คาดว่าจะได้รับ (outcome)	งบประมาณที่ได้รับจัดสรร (ล้านบาท)
กิจกรรมส่งเสริมเกษตรอินทรีย์ในเขตปฏิรูปที่ดิน	<p>๑. เพื่อสร้างความรู้ ความเข้าใจ และเพิ่มทักษะการผลิตในระบบเกษตรอินทรีย์ให้แก่เกษตรกรในเขตปฏิรูปที่ดิน ผ่านกระบวนการเรียนรู้แบบมีส่วนร่วม</p> <p>๒. เพื่อเพิ่มจำนวนพื้นที่ จำนวนเกษตรกร และประสิทธิภาพการผลิตในระบบเกษตรอินทรีย์ให้มีคุณภาพและมีความเหมาะสมกับบริบทพื้นที่ในเขตปฏิรูปที่ดิน</p> <p>๓. เพื่อสร้างมูลค่าเพิ่ม และทำให้สินค้าเกษตรอินทรีย์ในเขตปฏิรูปที่ดินเป็นที่ยอมรับและได้รับการรับรองมาตรฐานที่เหมาะสมตรงตามความต้องการของตลาด</p>	พื้นที่ในเขตปฏิรูปที่ดิน ๕๔ จังหวัด	๕๔ จังหวัด (รายละเอียดท้ายตารางนี้)	<p>๑. พื้นที่ในเขตปฏิรูปที่ดินได้รับการส่งเสริมเกษตรอินทรีย์ จำนวน ๑๐,๐๐๐ ไร่</p> <p>๒. ร้อยละ ๔๐ ของพื้นที่ที่ได้รับการส่งเสริมในชั้นที่ ๑ มีการปรับเปลี่ยนเข้าสู่ระบบเกษตรอินทรีย์</p> <p>๓. มูลค่าสินค้าเกษตรอินทรีย์เพิ่มขึ้นไม่น้อยกว่าร้อยละ ๕</p> <p>๔. ร้อยละ ๖๐ ของเกษตรกรมีรายได้เงินสดสุทธิครัวเรือนเกษตรเพิ่มขึ้นไม่น้อยกว่าร้อยละ ๑๐</p>	พื้นที่ในเขตปฏิรูปที่ดิน ได้รับการส่งเสริมเกษตรอินทรีย์ ๑๐,๐๐๐ ไร่	มูลค่าสินค้าเกษตรอินทรีย์เพิ่มขึ้นไม่น้อยกว่าร้อยละ ๕	๒๘.๖๑๕๐ ล้านบาท (เงินกองทุนการปฏิรูปที่ดินเพื่อเกษตรกรรม)

กิจกรรม	วัตถุประสงค์	เป้าหมาย	พื้นที่ดำเนินการ	ตัวชี้วัด (เชิงปริมาณ /เชิงคุณภาพ)	ผลผลิตที่คาดว่าจะได้รับ (Output)	ผลลัพธ์ที่คาดว่าจะได้รับ (outcome)	งบประมาณที่ได้รับจัดสรร (ล้านบาท)
<b>จุดเน้น/ประเด็นการตรวจติดตาม ของ ผต.กษ.</b>							
๑. การส่งเสริมเกษตรอินทรีย์ผ่านการสร้างกระบวนการเรียนรู้แบบมีส่วนร่วม รูปแบบโรงเรียนเกษตรกร มีข้อดี/ข้อเสียอย่างไร							
๒. แนวทางการสร้างมูลค่าเพิ่มสินค้าเกษตรอินทรีย์ มีรูปแบบหรือแนวทางอย่างไร							
๓. ปัญหา อุปสรรค และข้อจำกัดในการดำเนินงาน							

พื้นที่ดำเนินการ โครงการพัฒนาเกษตรกรรมยั่งยืน (เกษตรอินทรีย์) พื้นที่ ๕๔ จังหวัด

หน่วยงานรับผิดชอบ ส่วนกลาง : สำนักงานการปฏิรูปที่ดินเพื่อเกษตรกรรม (ส.ป.ก.) /ระดับพื้นที่ : สำนักงานการปฏิรูปที่ดินจังหวัด ดังนี้

พื้นที่ดำเนินการ (เขตตรวจราชการ)	จังหวัด	พื้นที่ดำเนินการ (เขตตรวจราชการ)	จังหวัด
ส่วนกลาง	-	เขตตรวจราชการที่ ๑๐	บึงกาฬ เลย หนองคาย หนองบัวลำภู อุดรธานี
เขตตรวจราชการที่ ๑	ลพบุรี สระบุรี อ่างทอง	เขตตรวจราชการที่ ๑๑	นครพนม มุกดาหาร สกลนคร
เขตตรวจราชการที่ ๒	ปทุมธานี	เขตตรวจราชการที่ ๑๒	กาฬสินธุ์ ขอนแก่น มหาสารคาม ร้อยเอ็ด
เขตตรวจราชการที่ ๓	กาญจนบุรี สุพรรณบุรี	เขตตรวจราชการที่ ๑๓	นครราชสีมา บุรีรัมย์ สุรินทร์
เขตตรวจราชการที่ ๔	-	เขตตรวจราชการที่ ๑๔	ยโสธร ศรีสะเกษ อำนาจเจริญ อุบลราชธานี
เขตตรวจราชการที่ ๕	ชุมพร พัทลุง สุราษฎร์ธานี	เขตตรวจราชการที่ ๑๕	เชียงใหม่ แม่ฮ่องสอน ลำปาง ลำพูน
เขตตรวจราชการที่ ๖	กระบี่ ตรัง พังงา ภูเก็ต ระนอง	เขตตรวจราชการที่ ๑๖	เชียงราย น่าน พะเยาแพร่
เขตตรวจราชการที่ ๗	ปัตตานี	เขตตรวจราชการที่ ๑๗	เพชรบูรณ์ สุโขทัย อุตรดิตถ์
เขตตรวจราชการที่ ๘	ฉะเชิงเทรา ชลบุรี ระยอง	เขตตรวจราชการที่ ๑๘	กำแพงเพชร นครสวรรค์ พิจิตร อุทัยธานี
เขตตรวจราชการที่ ๙	นครนายก ปราจีนบุรี		

## ๒.๒ การพัฒนาเกษตรกรรมยั่งยืน

๒.๒.๔ โครงการพัฒนาเกษตรกรรมยั่งยืน หน่วยงานรับผิดชอบ ส่วนกลาง : กรมการข้าว (กช.) /ระดับพื้นที่ : ศูนย์เมล็ดพันธุ์ข้าว/ศูนย์วิจัยข้าว

กิจกรรม	วัตถุประสงค์	เป้าหมาย	พื้นที่ดำเนินการ	ตัวชี้วัด (เชิงปริมาณ/ เชิงคุณภาพ)	ผลผลิตที่คาดว่าจะได้รับ (Output)	ผลลัพธ์ที่คาดว่าจะ ได้รับ (outcome)	งบประมาณที่ได้รับ จัดสรร (ล้านบาท)
๑. ส่งเสริมและ พัฒนาการผลิต ข้าวอินทรีย์ ๒. เกษตร ทฤษฎีใหม่	๑. เพื่อเพิ่มพื้นที่การ ปลูกข้าวอินทรีย์ใน ประเทศไทยและส่งเสริม และสนับสนุนพื้นที่ปลูก ข้าวอินทรีย์ให้ได้รับรอง มาตรฐานเกษตรอินทรีย์ ต่างประเทศ ๒. เพื่อส่งเสริมพื้นที่การ ปลูกข้าวเป็นแหล่ง เรียนรู้และถ่ายทอดสอด ความรู้เกษตรทฤษฎีใหม่ และการผลิตข้าวอินทรีย์ ให้ปฏิบัติได้	๑. พื้นที่การปลูกข้าว อินทรีย์เพิ่มขึ้น ๑๐,๐๐๐ ไร่ (จากเดิมจำนวน ๘๔๗,๓๗๓ ไร่) ๒. ถ่ายทอด เทคโนโลยีการผลิต ข้าวแบบยั่งยืนตาม หลักการเกษตร ทฤษฎีใหม่ ๑,๗๐๐ ราย	๔๒ จังหวัด (รายละเอียด ท้ายตารางนี้)	<b>เชิงปริมาณ</b> ส่งเสริมและ พัฒนาการผลิตข้าว อินทรีย์ จำนวน ๑๐,๐๐๐ ไร่ <b>เชิงคุณภาพ</b> มูลค่าของสินค้า เกษตรปลอดภัยตาม การปฏิบัติทาง การเกษตร ที่ดีและเกษตร อินทรีย์เพิ่มขึ้นไม่ น้อยกว่าร้อยละ ๕	๑. พื้นที่การปลูกข้าว อินทรีย์เพิ่มขึ้น แปลงใหม่มากกว่า ๑๐,๐๐๐ ไร่ ๒. ต้นแบบเกษตร ทฤษฎีใหม่ด้านข้าว สามารถถ่ายทอด ความรู้ให้แก่เกษตรกร ในชุมชนไปปฏิบัติต่อได้ ไม่น้อยกว่าร้อยละ ๖๐ ๓. เกษตรกรได้รับ การถ่ายทอดความรู้ ด้านการผลิตข้าว ๑,๗๐๐ ราย	พื้นที่ปลูกข้าว อินทรีย์ ให้ได้รับรอง มาตรฐานเกษตร อินทรีย์ต่างประเทศ ไม่น้อยกว่า ร้อยละ ๘๐ (ของพื้นที่ตรวจ ประเมินมาตรฐาน ต่างประเทศ )	- ร่าง พ.ร.บ. งบประมาณ ๒๕๖๗ ๔๐.๔๐๕๙ - งบพลาถก่อน ปี ๒๕๖๖ ๒๘.๙๓๕๗

## จุดเน้น/ประเด็นการตรวจติดตาม ของ ผต.กช.

๑. ผลดำเนินงาน ตามเป้าหมาย และตัวชี้วัด ของโครงการสำคัญ ที่สนับสนุนให้นโยบายบรรลุเป้าหมาย
๒. ประสิทธิภาพของกระบวนการขับเคลื่อนโครงการ
๓. ปัญหาอุปสรรคและข้อจำกัดในการดำเนินงาน
๔. ข้อคิดเห็น ข้อเสนอแนะ เพื่อเป็นแนวทางในการขับเคลื่อนให้เกิดการบรรลุเป้าหมายของนโยบายอย่างเป็นรูปธรรม

พื้นที่ดำเนินการ โครงการพัฒนาเกษตรกรรมยั่งยืน หน่วยงานรับผิดชอบ ส่วนกลาง : กรมการข้าว (กข.) /ระดับพื้นที่ : ศูนย์เมล็ดพันธุ์ข้าว/ศูนย์วิจัยข้าว  
พื้นที่ ๔๒ จังหวัด ดังนี้

พื้นที่ดำเนินการ (เขตตรวจราชการ)	จังหวัด	พื้นที่ดำเนินการ (เขตตรวจราชการ)	จังหวัด
ส่วนกลาง	-	เขตตรวจราชการที่ ๑๐	บึงกาฬ หนองคาย หนองบัวลำภู อุดรธานี
เขตตรวจราชการที่ ๑	ชัยนาท สระบุรี	เขตตรวจราชการที่ ๑๑	นครพนม มุกดาหาร สกลนคร
เขตตรวจราชการที่ ๒	-	เขตตรวจราชการที่ ๑๒	กาฬสินธุ์ ขอนแก่น มหาสารคาม ร้อยเอ็ด
เขตตรวจราชการที่ ๓	-	เขตตรวจราชการที่ ๑๓	ชัยภูมิ นครราชสีมา บุรีรัมย์ สุรินทร์
เขตตรวจราชการที่ ๔	-	เขตตรวจราชการที่ ๑๔	ยโสธร ศรีสะเกษ อำนาจเจริญ อุบลราชธานี
เขตตรวจราชการที่ ๕	นครศรีธรรมราช พัทลุง สงขลา	เขตตรวจราชการที่ ๑๕	เชียงใหม่ ลำปาง ลำพูน
เขตตรวจราชการที่ ๖	กระบี่ ตรัง	เขตตรวจราชการที่ ๑๖	เชียงราย น่าน พะเยา แพร่
เขตตรวจราชการที่ ๗	นราธิวาส	เขตตรวจราชการที่ ๑๗	ตาก เพชรบูรณ์ สุโขทัย อุตรดิตถ์
เขตตรวจราชการที่ ๘	ฉะเชิงเทรา	เขตตรวจราชการที่ ๑๘	อุทัยธานี
เขตตรวจราชการที่ ๙	นครนายก สระแก้ว		

นโยบายตามแผนการตรวจราชการ : นโยบายที่ ๓ การส่งเสริมเกษตรกรและสถาบันเกษตรกรเป็นผู้ให้บริการทางการเกษตรครบวงจร

๓.๑ โครงการส่งเสริมการใช้เครื่องจักรกลทางการเกษตร

หน่วยงานรับผิดชอบ ส่วนกลาง : กรมส่งเสริมการเกษตร (กสก.) /ระดับพื้นที่ : สำนักงานเกษตรจังหวัด

กิจกรรม	วัตถุประสงค์	เป้าหมาย	พื้นที่ดำเนินการ	ตัวชี้วัด (เชิงปริมาณ /เชิงคุณภาพ)	ผลผลิตที่คาดว่าจะได้รับ (Output)	ผลลัพธ์ที่คาดว่าจะได้รับ (outcome)	งบประมาณที่ได้รับจัดสรร (ล้านบาท)
<p>๑. สร้างช่างเกษตรท้องถิ่นประจำแปลงใหญ่ หลักสูตรพื้นฐานและหลักสูตรเน้นหนัก</p> <p>๒. ส่งเสริมการใช้และให้บริการเครื่องจักรกลการเกษตรในพื้นที่แปลงใหญ่อย่างมีประสิทธิภาพ</p>	<p>๑. เพื่อสร้างช่างเกษตรท้องถิ่นประจำชุมชน สามารถซ่อมแซมบำรุงรักษาเครื่องจักรกลการเกษตร และให้คำปรึกษาแก่เกษตรกรข้างเคียงได้</p> <p>๒. เพื่อพัฒนาความรู้ ทักษะเทคนิคด้านการใช้และการบำรุงรักษาเครื่องจักรกลการเกษตร สำหรับรองรับการเติบโตอย่างรวดเร็วด้านเทคโนโลยี</p> <p>๓. เพื่อช่วยลดต้นทุนค่าใช้จ่ายในการซ่อม บำรุงรักษาเครื่องจักรกลการเกษตร</p> <p>๔. เพื่อเพิ่มประสิทธิภาพการบริหารจัดการการใช้เครื่องจักรกลการเกษตรให้คุ้มค่ากับลงทุนให้แก่เกษตรกรในพื้นที่แปลงใหญ่</p>	<p>เกษตรกรจำนวน ๔,๓๐๐ ราย</p>	<p>ดำเนินการในพื้นที่ ๗๒ จังหวัด</p> <p>ยกเว้นจังหวัดนราธิวาส</p> <p>ปัตตานี ยะลา ภูเก็ต และ กทม.</p>	<p>- ตัวชี้วัดเชิงปริมาณ : เกษตรกร จำนวน ๔,๓๐๐ ราย ได้รับการถ่ายทอดความรู้ ด้านเทคโนโลยีเครื่องจักรกลการเกษตร</p> <p>- ตัวชี้วัดเชิงคุณภาพ : ร้อยละ ๗๐ ของช่างเกษตรท้องถิ่นที่เข้าร่วมโครงการสามารถให้คำแนะนำด้านการใช้และบำรุงรักษาเครื่องยนต์เกษตร</p>	<p>๑. ช่างเกษตรท้องถิ่น มีความรู้ ทักษะทางเทคนิคด้านเครื่องจักรกลการเกษตรสมัยใหม่ที่พร้อมรองรับการบริการบำรุงรักษา และซ่อมแซมเครื่องยนต์เกษตรในท้องถิ่นให้แก่เกษตรกรข้างเคียงได้</p> <p>๒. ผู้เกี่ยวข้องในระบบบริการให้บริการเครื่องจักรกลการเกษตร ในพื้นที่การเกษตรแปลงใหญ่ องค์กรเกษตรกร หรือเกษตรกร Young smart farmer หรือเครือข่ายวิสาหกิจชุมชน หรือศูนย์จัดการดินปุ๋ยชุมชน (ศดปช.) หรือเกษตรกรในเขตพื้นที่องค์กรบริหารส่วนตำบล (อบต.) หรือเป็นผู้ที่มีความ</p>	<p>มีช่างเกษตรท้องถิ่นที่สามารถให้คำแนะนำด้านการใช้และบำรุงรักษาเครื่องยนต์เล็กด้านการเกษตรและรถแทรกเตอร์ เพื่อการเกษตร ให้บริการตรวจเช็ค/ซ่อมแซมเบื้องต้น ตรวจเช็ค/ซ่อมแซมใหญ่เครื่องยนต์เล็กด้านการเกษตรและรถแทรกเตอร์เพื่อการเกษตร(Overhaul) แก่เกษตรกรในพื้นที่ลดค่าใช้จ่ายในการซ่อมแซมเครื่องยนต์เกษตรของเกษตรกร</p>	<p>๓.๔๖๖๐ (งบ ๖๖พ) ๕.๓๕๗๐ (ร่าง พร.บ ๖๗)</p>



กิจกรรม	วัตถุประสงค์	เป้าหมาย	พื้นที่ ดำเนินการ	ตัวชี้วัด (เชิงปริมาณ /เชิงคุณภาพ)	ผลผลิตที่คาดว่าจะได้รับ (Output)	ผลลัพธ์ที่คาดว่าจะ ได้รับ (outcome)	งบประมาณที่ ได้รับจัดสรร (ล้านบาท)
					สนใจที่จะพัฒนาตนเอง หรือผู้ให้บริการเครื่องจักรกล การเกษตร ได้รับการพัฒนา ความรู้และทักษะทางด้าน เทคนิคและการบริหารจัดการ การใช้เครื่องจักรกล การเกษตรให้คุ้มค่างบลงทุน ในพื้นที่แปลงใหญ่		
<p><b>จุดเน้น/ประเด็นการตรวจติดตาม ของ ผต.กษ.</b></p> <ol style="list-style-type: none"> <li>๑. การถ่ายทอดความรู้ด้านเทคโนโลยีเครื่องจักรกลการเกษตรให้แก่เกษตรกร จำนวน ๔,๓๐๐ ราย</li> <li>๒. การให้คำแนะนำด้านการใช้และบำรุงรักษาเครื่องยนต์เกษตรของช่างเกษตรท้องถิ่นที่เข้าร่วมโครงการ</li> <li>๓. ปัญหาอุปสรรคและข้อจำกัดในการดำเนินงาน</li> </ol>							

### ๓.๒ โครงการปรับโครงสร้างการผลิต การรวบรวม และการแปรรูปของสถาบันเกษตรกรรองรับผลผลิตทางการเกษตร

หน่วยงานรับผิดชอบ ส่วนกลาง : กรมส่งเสริมสหกรณ์ (กสส.) / ระดับพื้นที่ : สำนักงานสหกรณ์จังหวัด

กิจกรรม	วัตถุประสงค์	เป้าหมาย	พื้นที่ดำเนินการ	ตัวชี้วัด (เชิงปริมาณ /เชิงคุณภาพ)	ผลผลิตที่คาดว่าจะได้รับ (Output)	ผลลัพธ์ที่คาดว่าจะได้รับ (outcome)	งบประมาณที่ได้รับจัดสรร (ล้านบาท)
สนับสนุนอุปกรณ์การตลาดให้กับสถาบันเกษตรกร เกษตรกร โคตั้ง ลานตาก เครื่องซัง เครื่องอบลด ความชื้นรถบรรทุก รถแทรกเตอร์ ฯลฯ โดยรัฐอุดหนุนไม่เกิน ร้อยละ ๗๐ ของมูลค่าตามสัญญา และสหกรณ์สมทบ ไม่น้อยกว่า ร้อยละ ๓๐	๑. เพื่อยกระดับศักยภาพสถาบันเกษตรกรให้เป็นศูนย์กลางในการบริหารจัดการผลผลิตทางการเกษตรตลอดห่วงโซ่การผลิต ๒ เพื่อสนับสนุนและส่งเสริมให้สถาบันเกษตรกรเป็นกลไกหลักในระดับชุมชนในการ อำนวยความสะดวกให้แก่สมาชิกและเกษตรกรทั่วไปในการเพาะปลูก การรวบรวม จัดเก็บ และแปรรูปผลผลิตทางการเกษตร ๓ ผลักดันให้สหกรณ์/กลุ่มเกษตรกรที่ขอรับการสนับสนุน ให้ความช่วยเหลือเกษตรกร สมาชิก และเกษตรกรทั่วไปที่ได้รับผลกระทบจากการระบาดของโรคติดเชื้อไวรัสโคโรนา ๒๐๑๙ ในระดับพื้นที่ให้มีรายได้จากการประกอบอาชีพเกษตรกรอย่างต่อเนื่อง และเพิ่มช่องทางจำหน่ายผลผลิต	สหกรณ์/กลุ่มเกษตรกร จำนวน ๒๔๐ แห่ง ใน ๕๙ จังหวัด	๕๙ จังหวัด (รายละเอียดท้ายตารางนี้)	<b>เชิงปริมาณ :</b> สถาบันเกษตรกร จำนวน ๒๔๐ แห่ง ได้รับการสนับสนุนเครื่องจักรกลการเกษตร รวมถึงโครงสร้างพื้นฐานและอุปกรณ์การตลาดที่จำเป็นในการเพาะปลูก รวบรวม และแปรรูปผลผลิตทางการเกษตร/ ให้บริการสมาชิกเกี่ยวกับผลผลิตเกษตร <b>เชิงคุณภาพ :</b> สหกรณ์/กลุ่มเกษตรกร จำนวน ๒๔๐ แห่ง สามารถยกระดับศักยภาพในการเป็นศูนย์กลางในการบริหารจัดการสินค้าเกษตรในระดับชุมชนตามศักยภาพ สามารถสร้างรายได้ลดรายจ่ายเกษตรกร ลดต้นทุน และปริมาณธุรกิจของสหกรณ์เพิ่มขึ้น (ตามลักษณะที่	สหกรณ์ได้รับการสนับสนุนอุปกรณ์การตลาดเพื่อยกระดับและเป็น เพื่อเพิ่มศักยภาพ ให้เป็นศูนย์กลางในการบริหาร จัดการสินค้า เกษตรในระดับชุมชน จำนวน ๒๔๐ แห่ง	๑. สมาชิกและเกษตรกรในชุมชนมีส่วนร่วมในการทำธุรกิจกับสหกรณ์เพิ่มขึ้น มีช่องทาง การตลาด และการรับบริการทางการเกษตร เพิ่มมากขึ้น ๒. สหกรณ์มีศักยภาพในการบริหารจัดการ สินค้าเกษตรมากขึ้น สามารถแข่งขันกับเอกชนในพื้นที่ และดูแลสมาชิกสหกรณ์ได้ไว้วางใจมากยิ่งขึ้น	<b>ปี ๒๕๖๔</b> เงินอุดหนุนทั่วไป ๔๕๖ รายการ ๑,๕๘๓.๔๐๐ ล้านบาท

กิจกรรม	วัตถุประสงค์	เป้าหมาย	พื้นที่ ดำเนินการ	ตัวชี้วัด (เชิงปริมาณ /เชิงคุณภาพ)	ผลผลิตที่คาดว่าจะ ได้รับ (Output)	ผลลัพธ์ที่คาดว่าจะ ได้รับ outcome)	งบประมาณ ที่ได้รับจัดสรร (ล้านบาท)
	การเกษตรในภาวะความผันผวน ของตลาดสินค้าเกษตร			เกี่ยวข้องกับอุปกรณ์ที่ได้รับ สนับสนุน)			

**จุดเน้น/ประเด็นการตรวจติดตาม ของ ผต.กษ.**

๑. ตรวจติดตามการใช้ประโยชน์จากอุปกรณ์การตลาดที่ได้รับสนับสนุน
๒. ตรวจติดตามผลการรวบรวม แปรรูป ผลผลิตทางการเกษตร รวมถึงการเชื่อมโยงเครือข่ายของสหกรณ์และกลุ่มเกษตรกรเป้าหมาย
๓. ปัญหาอุปสรรคและข้อจำกัดในการดำเนินงาน และข้อคิดเห็นและข้อเสนอเชิงนโยบาย เพื่อส่งเสริมให้สหกรณ์เป็นศูนย์กลางในการรวบรวมผลผลิตทางการเกษตร

**พื้นที่ดำเนินการ โครงการปรับโครงสร้างการผลิต การรวบรวม และการแปรรูปของสถาบันเกษตรกรรองรับผลผลิตทางการเกษตร  
หน่วยงานรับผิดชอบ ส่วนกลาง : กรมส่งเสริมสหกรณ์ (กสส.) / ระดับพื้นที่ : สำนักงานสหกรณ์จังหวัด พื้นที่ ๕๙ จังหวัด ดังนี้**

พื้นที่ดำเนินการ (เขตตรวจราชการ)	จังหวัด	พื้นที่ดำเนินการ (เขตตรวจราชการ)	จังหวัด
ส่วนกลาง	-	เขตตรวจราชการที่ ๑๐	บึงกาฬ เลย หนองบัวลำภู อุดรธานี
เขตตรวจราชการที่ ๑	ชัยนาท ลพบุรี	เขตตรวจราชการที่ ๑๑	มุกดาหาร สกลนคร
เขตตรวจราชการที่ ๒	นครปฐม	เขตตรวจราชการที่ ๑๒	กาฬสินธุ์ ขอนแก่น มหาสารคาม ร้อยเอ็ด
เขตตรวจราชการที่ ๓	ราชบุรี สุพรรณบุรี	เขตตรวจราชการที่ ๑๓	ชัยภูมิ นครราชสีมา บุรีรัมย์ สุรินทร์
เขตตรวจราชการที่ ๔	ประจวบคีรีขันธ์ เพชรบุรี สมุทรสงคราม สมุทรสาคร	เขตตรวจราชการที่ ๑๔	ยโสธร อุบลราชธานี
เขตตรวจราชการที่ ๕	ชุมพร นครศรีธรรมราช พัทลุง สุราษฎร์ธานี สงขลา	เขตตรวจราชการที่ ๑๕	เชียงใหม่ แม่ฮ่องสอน ลำปาง ลำพูน
เขตตรวจราชการที่ ๖	กระบี่ ตรัง พังงา ภูเก็ต ระนอง สตูล	เขตตรวจราชการที่ ๑๖	เชียงราย น่าน พะเยาแพร่
เขตตรวจราชการที่ ๗	นราธิวาส ปัตตานี	เขตตรวจราชการที่ ๑๗	ตาก พิษณุโลก เพชรบูรณ์ สุโขทัย อุตรดิตถ์
เขตตรวจราชการที่ ๘	ชลบุรี ระยอง	เขตตรวจราชการที่ ๑๘	กำแพงเพชร นครสวรรค์ พิจิตร อุทัยธานี
เขตตรวจราชการที่ ๙	จันทบุรี สระแก้ว		

นโยบายตามแผนการตรวจราชการ : นโยบายที่ ๔ การจัดการทรัพยากรทางการเกษตรที่เป็นมิตรกับสิ่งแวดล้อม (Go Green) ด้วย BCG /Carbon Credit

๔.๑ โครงการส่งเสริมการไถกลบและผลิตปุ๋ยอินทรีย์เพื่อลดการปล่อยก๊าซเรือนกระจก หน่วยงานรับผิดชอบ ส่วนกลาง : กรมพัฒนาที่ดิน (พด.) / ระดับพื้นที่ : สถานีพัฒนาที่ดิน

กิจกรรม	วัตถุประสงค์	เป้าหมาย	พื้นที่ดำเนินการ	ตัวชี้วัด (เชิงปริมาณ /เชิงคุณภาพ)	ผลผลิตที่คาดว่าจะได้รับ (Output)	ผลลัพธ์ที่คาดว่าจะได้รับ (outcome)	งบประมาณที่ได้รับการจัดสรร (ล้านบาท)
รณรงค์ ส่งเสริม และ สาธิตการไถ กลบ และการ ทำปุ๋ยอินทรีย์	๑. เพื่อส่งเสริมและกระตุ้นให้ เกษตรกร ลด ละ เลิก การเผา และดำเนินการไถกลบเศษวัสดุ ทางการเกษตร ในพื้นที่ ๙ จังหวัด ภาคเหนือ ที่มีการใช้ประโยชน์ ที่ดิน คือ ข้าว ข้าวโพด และอ้อย ๒. เพื่อการส่งเสริม และบริหารจัดการ เศษวัสดุทางการเกษตร ตามหลักวิชาการ นำมาผลิตปุ๋ย หมัก เพื่อการปรับปรุงบำรุงดิน การอนุรักษ์ทรัพยากรดินและน้ำ ให้สามารถใช้ประโยชน์ได้อย่าง ยั่งยืน ๓. เพื่อป้องกันการเกิดจุด ความร้อน (Hotspot) และลด ผลกระทบทางสิ่งแวดล้อมจาก การเผา	๒๑,๐๐๐ ไร่ ปี ๖๖ พลาบก่อน เป้าหมาย ๑๗,๙๒๔ ไร่	พื้นที่ทำ การเกษตร ๙ จังหวัด ภาคเหนือ ได้แก่ เชียงใหม่ แม่ฮ่องสอน ลำปาง ลำพูน เชียงราย น่าน พะเยา แพร่ และตาก	<b>เชิงปริมาณ :</b> พื้นที่การเกษตร ๙ จังหวัดภาคเหนือ ได้รับการส่งเสริม การไถกลบและ ผลิตปุ๋ยหมัก จำนวน ๒๑,๐๐๐ ไร่ <b>เชิงคุณภาพ :</b> เกษตรกรมีการลด การเผาเศษวัสดุ ทางการเกษตร ไม่น้อยกว่า ร้อยละ ๘๐	พื้นที่การเกษตร ลดการเผา ด้วย การไถกลบเศษ วัสดุทาง การเกษตรและ ผลิตปุ๋ยหมัก	๑. เกษตรกรได้องค์ความรู้ และตระหนักถึงปัญหาการ เผาเศษวัสดุพืชในพื้นที่ เพื่อเป็นแนวทางป้องกัน หมอกควันไฟ ๒. เพิ่มปริมาณอินทรีย์วัตถุ ในดินจากการไถกลบเศษ วัสดุทางการเกษตร ๓. เกษตรกรสามารถผลิต ปุ๋ยหมักไว้ใช้เองในพื้นที่ ๔. มีกลุ่มและเครือข่าย การเฝ้าระวังสถานการณ์ หมอกควันในพื้นที่	กรอบงบประมาณ ๑๕.๑๒๐๐ ลบ. ปี ๖๖ พลาบก่อน ได้รับงบประมาณ ๑๑.๓๒๙๓ ลบ. คงเหลือ งบประมาณ ที่จะได้รับ ๓.๗๙๐๗ ลบ.
<p><b>จุดเน้น/ประเด็นการตรวจติดตาม ของ ผต.กษ.</b></p> <p>๑. ผลการดำเนินงานตามเป้าหมายและตัวชี้วัดของโครงการ</p> <p>๒. ปัญหา อุปสรรค และข้อจำกัดในการดำเนินงาน</p> <p>๓. ข้อคิดเห็น และข้อเสนอแนะ เพื่อเป็นแนวทางในการป้องกันหรือแก้ไขปัญหาอุปสรรคประกอบการขับเคลื่อนโครงการให้บรรลุเป้าหมายของนโยบายอย่างเป็นรูปธรรม</p>							

๔.๒ โครงการส่งเสริมการหยุดเผาในพื้นที่การเกษตร หน่วยงานรับผิดชอบ ส่วนกลาง : กรมส่งเสริมการเกษตร (กสก.) / ระดับพื้นที่ : สำนักงานเกษตรจังหวัด

กิจกรรม	วัตถุประสงค์	เป้าหมาย	พื้นที่ดำเนินการ	ตัวชี้วัด (เชิงปริมาณ/เชิง คุณภาพ)	ผลผลิตที่คาดว่าจะได้รับ (Output)	ผลลัพธ์ที่ คาดว่าจะได้รับ (outcome)	งบประมาณที่ ได้รับจัดสรร (ล้านบาท)
<p>๑. ถ่ายทอดความรู้และพัฒนาศักยภาพเกษตรกรฯ พื้นที่นำร่อง กลุ่มเดิม พื้นที่นำร่องกลุ่มใหม่ และพื้นที่ที่รัฐจัดที่ดินทำกิน (คทช.)</p> <p>๒. สาธิตทดแทนการเผาเศษวัสดุเหลือใช้ทางการเกษตร</p> <p>๓. จัดงานรณรงค์ลดการเผาในท้องถิ่น</p> <p>๔. ส่งเสริมการรวมกลุ่มและสร้างเครือข่ายเกษตรกรปลอดการเผา</p> <p>๕. จัดทำสื่อประชาสัมพันธ์เครือข่ายต้นแบบชุมชนเกษตรปลอดการเผา หรือ สื่อการส่งเสริมการหยุดเผาในพื้นที่การเกษตร หรือเอกสารวิชาการ</p>	ส่งเสริมการมีส่วนร่วมของชุมชนเกษตร เพื่อป้องกันและแก้ไขปัญหาการเผาในพื้นที่การเกษตร	เกษตรกรจำนวน ๑๕,๔๐๐ ราย	<p>๖๒ จังหวัด (รายละเอียดท้ายตารางนี้) แบ่งเป็น</p> <p>- ภาคเหนือตอนบนที่ประสบปัญหาหมอกควันปกคลุมอยู่เป็นประจำทุกปี จำนวน ๑๐ จังหวัด ได้แก่ จังหวัดเชียงใหม่ เชียงราย พะเยาแม่ฮ่องสอน น่านแพร่ ลำปาง ตาก ลำพูน และจังหวัดอุดรดิตถ์</p> <p>- พื้นที่ที่มีการเผาในภาคการเกษตรสูง จำนวน ๕๒ จังหวัด</p>	<p>- <u>ตัวชี้วัดเชิงปริมาณ</u> :</p> <p>เกษตรกร จำนวน ๑๕,๔๐๐ ราย ได้รับการถ่ายทอดความรู้ และมีเครือข่ายเกษตรกรปลอดการเผาในพื้นที่</p> <p>- <u>ตัวชี้วัดเชิงคุณภาพ</u> :</p> <p>จำนวนพื้นที่ปลอดการเผา ไม่น้อยกว่า ๖๑,๖๐๐ ไร่</p>	<p>- เกษตรกรได้รับ การถ่ายทอดความรู้ จำนวน ๑๕,๔๐๐ ราย</p> <p>- มีเครือข่ายเกษตรกรปลอดการเผาในพื้นที่ จำนวน ๒๑๗ เครือข่าย</p>	พื้นที่เผาลดลง จากปี ๒๕๖๖ ไม่น้อยกว่า ร้อยละ ๑๐	<p>๖.๓๕๐๙ (งบ ๖๖พ)</p> <p>๙.๖๔๔๐ (ร่าง พร.บ ๖๗)</p>
<p><b>จุดเน้น/ประเด็นการตรวจติดตาม ของ ผต.กษ.</b></p> <p>๑. การถ่ายทอดความรู้และการมีเครือข่ายเกษตรกรปลอดการเผาในพื้นที่ของเกษตรกร จำนวน ๑๕,๔๐๐ ราย</p> <p>๒ จำนวนพื้นที่ปลอดการเผา</p> <p>๓. ปัญหา อุปสรรค และข้อจำกัดในการดำเนินงาน</p>							

พื้นที่ดำเนินการ โครงการส่งเสริมการหยุดเผาในพื้นที่การเกษตร หน่วยงานรับผิดชอบ ส่วนกลาง : กรมส่งเสริมการเกษตร (กสก.) / ระดับพื้นที่ : สำนักงานเกษตรจังหวัด  
พื้นที่ ๖๒ จังหวัด ดังนี้

พื้นที่ดำเนินการ (เขตตรวจราชการ)	จังหวัด	พื้นที่ดำเนินการ (เขตตรวจราชการ)	จังหวัด
ส่วนกลาง	กรุงเทพมหานคร	เขตตรวจราชการที่ ๑๐	บึงกาฬ เลย หนองคาย หนองบัวลำภู อุดรธานี
เขตตรวจราชการที่ ๑	ชัยนาท พระนครศรีอยุธยา ลพบุรี สระบุรี สิงห์บุรี อ่างทอง	เขตตรวจราชการที่ ๑๑	นครพนม มุกดาหาร สกลนคร
เขตตรวจราชการที่ ๒	นนทบุรี ปทุมธานี นครปฐม สมุทรปราการ	เขตตรวจราชการที่ ๑๒	กาฬสินธุ์ ขอนแก่น มหาสารคาม ร้อยเอ็ด
เขตตรวจราชการที่ ๓	กาญจนบุรี ราชบุรี สุพรรณบุรี	เขตตรวจราชการที่ ๑๓	ชัยภูมิ นครราชสีมา บุรีรัมย์ สุรินทร์
เขตตรวจราชการที่ ๔	ประจวบคีรีขันธ์ เพชรบุรี สมุทรสาคร	เขตตรวจราชการที่ ๑๔	ยโสธร ศรีสะเกษ อำนาจเจริญ อุบลราชธานี
เขตตรวจราชการที่ ๕	-	เขตตรวจราชการที่ ๑๕	เชียงใหม่ แม่ฮ่องสอน ลำปาง ลำพูน
เขตตรวจราชการที่ ๖	-	เขตตรวจราชการที่ ๑๖	เชียงราย น่าน พะเยา แพร่
เขตตรวจราชการที่ ๗	-	เขตตรวจราชการที่ ๑๗	ตาก พิษณุโลก เพชรบูรณ์ สุโขทัย อุตรดิตถ์
เขตตรวจราชการที่ ๘	ฉะเชิงเทรา ชลบุรี ระยอง	เขตตรวจราชการที่ ๑๘	กำแพงเพชร นครสวรรค์ พิจิตร อุทัยธานี
เขตตรวจราชการที่ ๙	จันทบุรี ตราด นครนายก ปราจีนบุรี สระแก้ว		

๔.๓ โครงการสร้างมูลค่าเพิ่มจากวัสดุเหลือใช้ทางการเกษตร หน่วยงานรับผิดชอบ ส่วนกลาง : กรมส่งเสริมการเกษตร (กสก.) / ระดับพื้นที่ : สำนักงานเกษตรจังหวัด

กิจกรรม	วัตถุประสงค์	เป้าหมาย	พื้นที่ดำเนินการ	ตัวชี้วัด (เชิงปริมาณ /เชิงคุณภาพ)	ผลผลิต ที่คาดว่าจะได้รับ (Output)	ผลลัพธ์ ที่คาดว่าจะได้รับ (outcome)	งบประมาณ ที่ได้รับ จัดสรร (ล้านบาท)
<p>- ถ่ายทอดองค์ความรู้การสร้างมูลค่าเพิ่มจากวัสดุเหลือใช้ทางการเกษตรและฝึกอบรมเกษตรกร</p> <p>๑. วิเคราะห์ชุมชนถ่ายทอดองค์ความรู้การสร้างมูลค่าเพิ่มจากวัสดุเหลือใช้ทางการเกษตร</p> <p>๒. ส่งเสริมการพัฒนาผลิตภัณฑ์จากวัสดุเหลือใช้ทางการเกษตรและถ่ายทอดแนวทางการพัฒนาธุรกิจพัฒนาศักยภาพด้านการตลาด</p>	<p>๑. เพื่อให้เกษตรกรมีความรู้ความเข้าใจในเรื่องการนำเศษวัสดุการเกษตรมาใช้ประโยชน์ สามารถลดต้นทุน และสร้างมูลค่าเพิ่มได้</p> <p>๒. เพื่อส่งเสริมให้เกิดการพัฒนาผลิตภัณฑ์จากเศษวัสดุการเกษตรในท้องถิ่นและเกิดนวัตกรรมชุมชน</p>	<p>เกษตรกรจำนวน ๑๕,๔๒๐ ราย</p>	๗๗ จังหวัด	<p>- <u>ตัวชี้วัดเชิงปริมาณ</u> : เกษตรกร จำนวน ๑๕,๔๒๐ ราย ได้รับถ่ายทอดความรู้</p> <p>- <u>ตัวชี้วัดเชิงคุณภาพ</u> : ร้อยละ ๖๐ ของเกษตรกรที่เข้าร่วมโครงการสามารถผลิตสินค้าเกษตรชีวภาพให้มีมูลค่าเพิ่มขึ้นร้อยละ ๑๓</p>	<p>เกษตรกรได้รับการถ่ายทอดความรู้ จำนวน ๑๕,๔๒๐ ราย</p>	<p>๑. เกษตรกรที่ได้รับถ่ายทอดความรู้ไม่น้อยกว่าร้อยละ ๖๐ มีความรู้ ความเข้าใจ และสามารถนำความรู้ไปประยุกต์ใช้กับเศษวัสดุการเกษตรในพื้นที่ของตนเองได้</p> <p>๒. เกิดการพัฒนาผลิตภัณฑ์จากเศษวัสดุการเกษตรในท้องถิ่นและเกิดนวัตกรรมชุมชน</p>	<p>๓.๕๖๔๓ (งบ ๖๖พ) ๑๐.๒๕๔๔ (ร่าง พร.บ ๖๗)</p>

**จุดเน้น/ประเด็นการตรวจติดตาม ของ ผต.กษ.**

๑. การถ่ายทอดความรู้ให้แก่เกษตรกร จำนวน ๑๕,๔๒๐ ราย
๒. การผลิตสินค้าเกษตรชีวภาพให้มีมูลค่าเพิ่มขึ้นของเกษตรกรที่เข้าร่วมโครงการ
๓. ปัญหา อุปสรรค และข้อจำกัดในการดำเนินงาน

## นโยบายตามแผนการตรวจราชการ : นโยบายที่ ๕ การบริหารจัดการที่ดินทำกินแก่เกษตรกร

๕.๑ โครงการปรับปรุงหนังสืออนุญาตให้เข้าทำประโยชน์ในเขตปฏิรูปที่ดิน (ส.ป.ก. ๔-๐๑) เป็นโฉนดเพื่อการเกษตร ปีงบประมาณ พ.ศ. ๒๕๖๗  
หน่วยงานรับผิดชอบ ส่วนกลาง : สำนักงานการปฏิรูปที่ดินเพื่อเกษตรกรรม (ส.ป.ก.) / ระดับพื้นที่ : สำนักงานการปฏิรูปที่ดินจังหวัด

กิจกรรม	วัตถุประสงค์	เป้าหมาย	พื้นที่ดำเนินการ	ตัวชี้วัด (เชิงปริมาณ/เชิงคุณภาพ)	ผลผลิตที่คาดว่าจะได้รับ (Output)	ผลลัพธ์ที่คาดว่าจะได้รับ (outcome)	งบประมาณที่ได้รับจัดสรร (ล้านบาท)
ปรับปรุงหนังสืออนุญาตให้เข้าทำประโยชน์ในเขตปฏิรูปที่ดิน (ส.ป.ก. ๔-๐๑) เป็นโฉนดเพื่อการเกษตร	เพื่อดำเนินการปรับปรุงหนังสืออนุญาตให้เข้าทำประโยชน์ในเขตปฏิรูปที่ดิน (ส.ป.ก. ๔-๐๑) เป็นโฉนดเพื่อการเกษตร	เกษตรกรที่ได้รับอนุญาตให้เข้าทำประโยชน์ในเขตปฏิรูปที่ดินไม่น้อยกว่า ๕ ปี จำนวน ๕๐๑,๕๘๑ แปลง	พื้นที่เขตปฏิรูปที่ดิน ๖๗ จังหวัด ยกเว้น จังหวัด กรุงเทพมหานคร นนทบุรี สมุทรสงคราม สมุทรสาคร สมุทรปราการ นครปฐม พระนครศรีอยุธยา สิงห์บุรี อ่างทอง และ ปทุมธานี	ร้อยละ ๗๐ ของหนังสืออนุญาตให้เข้าทำประโยชน์ในเขตปฏิรูปที่ดิน (ส.ป.ก. ๔-๐๑) ได้เปลี่ยนเป็นโฉนดเพื่อการเกษตร	หนังสืออนุญาตให้เข้าทำประโยชน์ในเขตปฏิรูปที่ดิน (ส.ป.ก. ๔-๐๑) ได้เปลี่ยนเป็นโฉนดเพื่อการเกษตร	เกษตรกรสามารถนำโฉนดเพื่อการเกษตรไปต่อยอดให้เข้าถึงแหล่งเงินทุนเพื่อสร้างคุณภาพชีวิต ส่งผลให้เกษตรกรมีที่ดินทำกินที่มั่นคง	๒๒.๗๖๗๐ ล้านบาท (เงินกองทุนการปฏิรูปที่ดินเพื่อเกษตรกรรม)

### จุดเน้น/ประเด็นการตรวจติดตาม ของ ผต.กษ.

๑. แนวทางการแก้ไขปัญหากรณีเกษตรกรที่มายื่นคำร้องไม่อยู่ในพื้นที่เป้าหมาย ปีงบประมาณ พ.ศ. ๒๕๖๗
๒. การตรวจสอบข้อมูลที่ดิน ส.ป.ก. ๔-๐๑ เปลี่ยนเป็นโฉนดเพื่อการเกษตร คิดเป็นร้อยละเท่าไร (ไม่รวมกับคำร้องจากเกษตรกรที่ขอเปลี่ยนแปลง เทียบกับค่าเป้าหมายในแต่ละจังหวัด)
๓. ปัญหา อุปสรรค และข้อจำกัดในการดำเนินงาน



## ๕.๒ โครงการตรวจสอบและดำเนินการกรณีเกษตรกรผู้ได้รับที่ดินถึงแก่ความตายในเขตปฏิรูปที่ดิน ประจำปีงบประมาณ พ.ศ. ๒๕๖๗

หน่วยงานรับผิดชอบ ส่วนกลาง : สำนักงานการปฏิรูปที่ดินเพื่อเกษตรกรรม (ส.ป.ก.) / ระดับพื้นที่ : สำนักงานการปฏิรูปที่ดินจังหวัด

กิจกรรม	วัตถุประสงค์	เป้าหมาย	พื้นที่ดำเนินการ (ระบุงจังหวัด)	ตัวชี้วัด (เชิงปริมาณ/เชิงคุณภาพ)	ผลผลิตที่คาดว่าจะได้รับ (Output)	ผลลัพธ์ที่คาดว่าจะได้รับ (outcome)	งบประมาณที่ได้รับจัดสรร (ล้านบาท)
การตรวจสอบและดำเนินการกรณีเกษตรกรผู้ได้รับที่ดินถึงแก่ความตายในเขตปฏิรูปที่ดิน	<p>๑. เพื่อดำเนินการให้ทายาทเกษตรกรผู้ได้รับที่ดินถึงแก่ความตาย ยื่นคำขอรับมรดกสิทธิหรือจัดที่ดินแทนที่ตามระเบียบ คปก. ว่าด้วยหลักเกณฑ์ วิธีการ และเงื่อนไขในการคัดเลือกและจัดที่ดินให้แก่เกษตรกร การโอนหรือตกทอดทางมรดกสิทธิการเช่าหรือเช่าซื้อ และการจัดการทรัพย์สินและหนี้สินของเกษตรกรผู้ได้รับที่ดิน พ.ศ. ๒๕๖๔</p> <p>๒. เพื่อตรวจสอบและจำแนกสถานะทายาทเกษตรกรผู้ได้รับที่ดินถึงแก่ความตายเกี่ยวกับการใช้ประโยชน์ที่ดินในเขตปฏิรูปที่ดิน</p>	<p>ทายาทเกษตรกรผู้ได้รับที่ดินถึงแก่ความตาย ที่ยังไม่ได้มายื่นคำขอรับมรดกสิทธิหรือจัดที่ดินแทนที่ จำนวน ๑๗๑,๔๓๔ ราย</p>	<p>พื้นที่เขตปฏิรูปที่ดิน จำนวน ๒๒๘,๖๗๓ แปลง ๒.๑๔ ล้านไร่ ๗๒ จังหวัด (ยกเว้น กรุงเทพมหานคร นนทบุรี สมุทรปราการ และสมุทรสงคราม)</p>	<p>ร้อยละ ๑๐๐ ของทายาทเกษตรกรได้รับที่ดินถึงแก่ความตาย ยื่นคำขอรับมรดกสิทธิหรือจัดที่ดินแทนที่</p>	<p>ที่ดินที่เคยได้รับการจัดสรรสามารถนำกลับเข้ามาสู่กระบวนการปฏิรูปที่ดินได้ทั้งหมด</p>	<p>๑. สามารถกระจายสิทธิการถือครองที่ดินและจัดที่ดินให้แก่เกษตรกรรายใหม่เป็นการลดการเหลื่อมล้ำในการถือครองที่ดิน</p> <p>๒. สามารถนำข้อมูลที่ได้ไปดำเนินการทางกฎหมายกับทายาทเกษตรกร ผู้ได้รับที่ดินกรณีถึงแก่ความตายได้</p>	<p>๒๒.๔๖๙๑๓ ลป. (เงินกองทุนการปฏิรูปที่ดินเพื่อเกษตรกรรม)</p>
<p><b>จุดเน้น/ประเด็นการตรวจติดตาม ของ ผต.กษ.</b></p> <p>๑. แนวทางการแก้ไขปัญหาในกรณียื่นคำขอรับมรดกสิทธิหรือจัดที่ดินแทนที่</p> <p>๒. ปัญหา อุปสรรค และข้อจำกัดในการดำเนินงาน</p>							

๕.๓ โครงการออกหนังสือรับรองการทำประโยชน์ในที่ดินของนิคมสหกรณ์ หน่วยงานรับผิดชอบ ส่วนกลาง : กรมส่งเสริมสหกรณ์ (กสส.) / ระดับพื้นที่ : สำนักงานสหกรณ์จังหวัด

กิจกรรม	วัตถุประสงค์	เป้าหมาย	พื้นที่ดำเนินการ (ระบุงจังหวัด)	ตัวชี้วัด (เชิงปริมาณ/เชิงคุณภาพ)	ผลผลิตที่คาดว่าจะ ได้รับ (Output)	ผลลัพธ์ที่คาดว่าจะ ได้รับ (outcome)	งบประมาณที่ ได้รับจัดสรร (ล้านบาท)
ออกหนังสือ รับรองการทำ ประโยชน์ใน ที่ดินพื้นที่นิคม สหกรณ์ (กสน. ๓ กสน.๕)	เพื่อจัดสรรที่ดินทำ กินให้แก่สมาชิก นิคมสหกรณ์ ในการประกอบ อาชีพการเกษตร	ในพื้นที่นิคม สหกรณ์ จำนวน ๓๑ นิคมสหกรณ์ พื้นที่ รวม ๑๕,๘๗๙ ไร่ - กสน.๓ จำนวน ๗,๙๒๕ ไร่ - กสน.๕ จำนวน ๗,๙๕๔ ไร่	ดำเนินการใน ๒๐ จังหวัด ได้แก่ กระบี่ กาญจนบุรี กำแพงเพชร จันทบุรี ชุมพร เชียงใหม่ ตาก นครศรีธรรมราช นราธิวาส ปราจีนบุรี เพชรบุรี มุกดาหาร ระยอง ลำปาง สมุทรสาคร สระแก้ว สุโขทัย สุราษฎร์ธานี อำนาจเจริญ อุตรดิตถ์	<b>เชิงปริมาณ :</b> ๑. สมาชิกนิคมสหกรณ์ ได้รับหนังสือรับรองการทำ ประโยชน์ในพื้นที่นิคม จำนวน ๓๑ นิคมสหกรณ์ ๑๕,๘๗๙ ไร่ ๒. มีแผนปฏิบัติงาน เพื่อติดตามและแก้ไข ปัญหาการจัดที่ดินการออก กสน. ๓ กสน. ๕ จำนวน ๑ แผนงาน	๑. สมาชิกนิคม สหกรณ์ได้รับ กสน. ๓ ตามเป้าหมาย (จำนวน๗,๙๒๕ ไร่) ๒. สมาชิกนิคม สหกรณ์ได้รับ กสน. ๕ ตามเป้าหมาย (กสน.๕ จำนวน ๗,๙๕๔ ไร่)	๑. สมาชิกนิคม สหกรณ์นำ กสน.๕ ไปออกโฉนด ได้ตามสิทธิ ๒. สมาชิกนิคม สหกรณ์มีหนังสือ เอกสารสิทธิ์ที่ดิน เป็นของตัวเอง	ปี ๒๕๖๗ งบรายจ่ายอื่น ๐.๘๖๐๐ ล้านบาท (งปม. ๒๕๖๖ ไปกลางก่อน ๐.๕๗๐๐ ล้านบาท)
<p><b>จุดเน้น/ประเด็นการตรวจติดตาม ของ ผต.กษ.</b></p> <p>๑. ติดตามผลการออกหนังสือรับรองการทำประโยชน์ในที่ดินพื้นที่นิคมสหกรณ์ (กสน.๓ กสน.๕) ให้เป็นไปตามแผนที่กำหนด เพื่อให้สมาชิกนิคมสหกรณ์ได้นำเอกสารสิทธิ์ไปออกโฉนดต่อไป</p> <p>๒. ปัญหา อุปสรรค และข้อจำกัดในการดำเนินงาน</p> <p>๓. ข้อคิดเห็น และข้อเสนอแนะ เพื่อเป็นแนวทางในการป้องกันหรือแก้ไขปัญหาอุปสรรคประกอบการขับเคลื่อนโครงการให้บรรลุเป้าหมายของนโยบายอย่างเป็นรูปธรรม</p>							

## นโยบายตามแผนการตรวจราชการ : นโยบายที่ ๖ การสร้างอาชีพ สร้างรายได้ให้แก่เกษตรกรที่ได้รับการพักชำระหนี้

- โครงการแก้ไขปัญหานี้สินและพัฒนาคุณภาพชีวิตสมาชิกสหกรณ์/กลุ่มเกษตรกรด้วยระบบสหกรณ์

หน่วยงานรับผิดชอบ ส่วนกลาง : กรมส่งเสริมสหกรณ์ (กสส.) / ระดับพื้นที่ : สำนักงานสหกรณ์จังหวัด

กิจกรรม	วัตถุประสงค์	เป้าหมาย	พื้นที่ดำเนินการ	ตัวชี้วัด (เชิงปริมาณ /เชิงคุณภาพ)	ผลผลิตที่คาดว่าจะได้รับ (Output)	ผลลัพธ์ที่คาดว่าจะได้รับ (outcome)	งบประมาณที่ได้รับจัดสรร (ล้านบาท)
<p><b>ขับเคลื่อนการแก้ไขปัญหานี้สินของสมาชิกสหกรณ์/กลุ่มเกษตรกร</b></p> <p>โดย</p> <p>๑) (หน่วยงานส่วนกลาง) จัดอบรมสร้าง ทบทวน และพัฒนาทีมงานส่งเสริมการ แก้ไขปัญหานี้สินค้างชำระของสมาชิก สหกรณ์/กลุ่มเกษตรกร (ทีมโค้ช) ในด้านต่าง ๆ ดังนี้</p> <ul style="list-style-type: none"> <li>- การบริหารสินเชื่อของสหกรณ์</li> <li>- แนวทางแก้ไขหนี้</li> <li>- การสร้างภูมิคุ้มกัน/วินัยทางการเงินแก่ สมาชิก</li> <li>- การส่งเสริมอาชีพให้สมาชิกมีรายได้</li> </ul> <p>๒) (หน่วยงานส่วนภูมิภาค) ทีมโค้ช ร่วมกับทีมปฏิบัติการของสหกรณ์/กลุ่ม เกษตรกรในการจัดทำแผนการแก้ไข ปัญหานี้สินสมาชิกและวางแผนส่งเสริม อาชีพและคลินิกแก้หนี้</p>	<p>๑. เพื่อส่งเสริม สหกรณ์และกลุ่ม เกษตรกรมีการ บริหารจัดการสินเชื่อ ที่มีประสิทธิภาพ</p> <p>๒. เพื่อส่งเสริมให้ สมาชิกสหกรณ์และ กลุ่มเกษตรกรมี ความรู้ในการ วางแผนทางการเงิน และสามารถบริหารจัดการ หนี้ของตนเอง ได้ เพื่อเสริมสร้าง รายได้ให้แก่สมาชิก โดยผ่านกลไกการ บริการของสหกรณ์ และกลุ่มเกษตรกร</p>	สหกรณ์และ กลุ่มเกษตรกร จำนวน ๗๐๖ แห่ง	๗๗ จังหวัด	<p>เชิงปริมาณ :</p> <ul style="list-style-type: none"> <li>- สหกรณ์และกลุ่ม เกษตรกรที่มีหนี้ค้าง (NPL) ได้รับการ ส่งเสริมให้มีการ บริหารจัดการสินเชื่อ ที่มีประสิทธิภาพ จำนวน ๗๐๖ แห่ง</li> </ul> <p>เชิงคุณภาพ :</p> <p>สมาชิกสหกรณ์และ กลุ่มเกษตรกรที่เข้าร่วมโครงการมีภาระ หนี้ค้างลดลงเฉลี่ย ร้อยละ ๑๐</p>	<p>๑. สหกรณ์และ กลุ่มเกษตรกร สามารถบริหารจัดการสินเชื่อได้ อย่างมีประสิทธิภาพ</p> <p>๒. สมาชิกสหกรณ์ และกลุ่มเกษตรกรมี ความรู้ความเข้าใจ ในการวางแผนทางการเงิน และการประกอบอาชีพ เพื่อสร้างรายได้</p>	<p>๑. สมาชิก สหกรณ์และกลุ่ม เกษตรกรมี ความสามารถในการชำระหนี้</p> <p>๒. สมาชิก สหกรณ์และกลุ่ม เกษตรกรมี รายได้/เงินออม เพิ่มขึ้น</p>	<p><b>ปี ๒๕๖๗</b></p> <p>งบดำเนินงาน ๓.๓๙๗๑ ล้านบาท (จปม. ๒๕๖๖ ไปพลางก่อน ๑.๒๖๘๘ ล้านบาท)</p>

กิจกรรม	วัตถุประสงค์	เป้าหมาย	พื้นที่ ดำเนินการ	ตัวชี้วัด (เชิงปริมาณ /เชิงคุณภาพ)	ผลผลิตที่คาดว่าจะได้รับ (Output)	ผลลัพธ์ที่คาดว่าจะได้รับ (outcome)	งบประมาณ ที่ได้รับจัดสรร (ล้านบาท)
<p><b>จุดเน้น/ประเด็นการตรวจติดตาม ของ ผต.กษ.</b></p> <ol style="list-style-type: none"> <li>๑. ติดตามผลการดำเนินงานตามตัวชี้วัดสมาชิกสหกรณ์และกลุ่มเกษตรกรที่เข้าร่วมโครงการมีภาระหนี้ค้างลดลงเฉลี่ย ร้อยละ ๑๐</li> <li>๒. ปัญหา อุปสรรค และข้อจำกัดในการดำเนินงานส่งเสริมของทีมงานส่งเสริมการแก้ไขปัญหานี้ค้างชำระของสมาชิกสหกรณ์/กลุ่มเกษตรกร (ทีมโค้ช)</li> <li>๓. ปัจจัยที่ส่งผลต่อความสำเร็จตามตัวชี้วัดสมาชิกสหกรณ์และกลุ่มเกษตรกรที่เข้าร่วมโครงการมีภาระหนี้ค้างลดลงเฉลี่ย ร้อยละ ๑๐</li> <li>๔. ข้อคิดเห็น และข้อเสนอแนะ เพื่อเป็นแนวทางในการป้องกันหรือแก้ไขปัญหาลูกอุปสรรคประกอบการขับเคลื่อนโครงการให้บรรลุเป้าหมายของนโยบายอย่างเป็นรูปธรรม</li> </ol>							

## นโยบายตามแผนการตรวจราชการ : นโยบายที่ ๗ การขับเคลื่อนและการขยายผลการดำเนินโครงการอันเนื่องมาจากพระราชดำริ

### ๗.๑ โครงการส่งเสริมการดำเนินงานอันเนื่องมาจากพระราชดำริ และโครงการหลวง

หน่วยงานรับผิดชอบ ส่วนกลาง : กรมการข้าว (กข.) / ระดับพื้นที่ : ศูนย์เมล็ดพันธุ์ข้าว/ศูนย์วิจัยข้าว

กิจกรรม	วัตถุประสงค์	เป้าหมาย	พื้นที่ดำเนินการ	ตัวชี้วัด (เชิงปริมาณ /เชิงคุณภาพ)	ผลผลิตที่คาดว่าจะ ได้รับ (Output)	ผลลัพธ์ที่คาดว่าจะ ได้รับ (outcome)	งบประมาณที่ ได้รับจัดสรร ช(ล้านบาท)
<p>๑. การพัฒนาพื้นที่สูงอย่างยั่งยืน (โครงการหลวง)</p> <p>๒. ส่งเสริมการดำเนินงานอันเนื่องมาจากพระราชดำริ</p>	<p>๑. เพื่อสืบสาน รักษา ต่อยอด แนวพระราชดำริของทุกพระองค์</p> <p>๒. เพื่อเป็นแหล่งเรียนรู้/ศึกษา/ทดสอบ/ทดลองด้านข้าวตามแนวพระราชดำริของทุกพระองค์โดยถ่ายทอดความรู้ด้านวิชาการ ข้อมูลข่าวสาร เทคโนโลยีด้านการผลิต แปรรูป ตลาด และให้คำปรึกษาด้านข้าวในโรงเรียนและหน่วยบริการชานาให้แก่เกษตรกร นักเรียน นักศึกษา และประชาชนทั่วไป</p> <p>๓. เพื่อให้เกษตรกรสามารถนำความรู้ด้านการผลิตข้าวที่ได้จากแนวพระราชดำริของทุกพระองค์ไปใช้ประโยชน์ในการทำเกษตรของตนเองต่อไป</p>	<p>เกษตรกร/ประชาชนทั่ว/นักเรียน/นักศึกษา จำนวน ๔๒,๕๐๐ ราย</p> <p>- โครงการหลวง ๕๐๐ ราย</p> <p>- โครงการพระราชดำริ ๔๒,๐๐๐ ราย</p>	๗๗ จังหวัด	<p><b>เชิงปริมาณ</b></p> <p>๑. ถ่ายทอดเทคโนโลยีการผลิตข้าวให้เกษตรกร จำนวน ๔๒,๕๐๐ ราย</p> <p>๒. จำนวนเกษตรกรที่น้อมนำโครงการพระราชดำริและโครงการหลวงไปปฏิบัติไม่น้อยกว่าร้อยละ ๖๐</p>	<p>ได้สืบสานแนวทางพระราชดำริด้านข้าว ๒๐๐ แห่ง</p>	<p>เกษตรกรในพื้นที่โครงการอันเนื่องมาจากพระราชดำริและพัฒนาพื้นที่เฉพาะ และราษฎรผู้สนใจได้รับบริการทางวิชาการด้านข้าว ๔๒,๕๐๐ ราย</p>	<p>- ว่าง พ.ร.บ. งบประมาณ ๒๕๖๗ ๓๒.๘๕๘๑</p> <p>- งบพ่วงก่อนปี ๒๕๖๖ ๑๘.๗๖๗๔</p>

กิจกรรม	วัตถุประสงค์	เป้าหมาย	พื้นที่ดำเนินการ	ตัวชี้วัด (เชิงปริมาณ /เชิงคุณภาพ)	ผลผลิตที่คาดว่าจะ ได้รับ (Output)	ผลลัพธ์ที่คาดว่าจะ จะได้รับ (outcome)	งบประมาณที่ ได้รับจัดสรร ข(ล้านบาท)
<p><b>จุดเน้น/ประเด็นการตรวจติดตาม ของ ผต.กษ.</b></p> <ol style="list-style-type: none"> <li>๑. ผลดำเนินงาน ตามเป้าหมาย และตัวชี้วัด ของโครงการสำคัญ ที่สนับสนุนให้นโยบายบรรลุเป้าหมาย</li> <li>๒. ประสิทธิภาพของกระบวนการขับเคลื่อนโครงการ</li> <li>๓. ปัญหาอุปสรรคและข้อจำกัดในการดำเนินงาน</li> <li>๔. ข้อคิดเห็น ข้อเสนอแนะ เพื่อเป็นแนวทางในการขับเคลื่อนให้เกิดการบรรลุเป้าหมายของนโยบายอย่างเป็นรูปธรรม</li> </ol>							

## ๗.๒ โครงการส่งเสริมการดำเนินงานโครงการอันเนื่องมาจากพระราชดำริ

หน่วยงานรับผิดชอบ ส่วนกลาง : กรมส่งเสริมการเกษตร (กสก.) / ระดับพื้นที่ : สำนักงานเกษตรจังหวัด

กิจกรรม	วัตถุประสงค์	เป้าหมาย	พื้นที่ดำเนินการ	ตัวชี้วัด (เชิงปริมาณ /เชิงคุณภาพ)	ผลผลิตที่คาดว่าจะได้รับ (Output)	ผลลัพธ์ที่คาดว่าจะได้รับ (outcome)	งบประมาณที่ได้รับจัดสรร (ล้านบาท)
<p>๑. สนองงานโครงการอันเนื่องมาจากพระราชดำรินี้ในพื้นที่ที่มีพระราชดำริพื้นที่ส่วนพระองค์ เขตพระราชฐาน โครงการต่อยอดและสนองงานตามพระราชกระแสรับสั่งจำนวน ๗๕ โครงการ</p> <p>๒. พัฒนาความสามารถเสริมสร้างศักยภาพ สร้างกระบวนการเรียนรู้แบบมีส่วนร่วม และส่งเสริมการพัฒนาอาชีพ</p> <p>๓. ขยายผลองค์ความรู้ตามแนวพระราชดำริ ผลสำเร็จของการดำเนินงาน และน้อมนำหลักปรัชญาของเศรษฐกิจพอเพียงมาเผยแพร่และ</p>	<p>๑. เพื่อพัฒนาความสามารถเสริมสร้างศักยภาพ สร้างกระบวนการเรียนรู้แบบมีส่วนร่วม และส่งเสริมการพัฒนาอาชีพให้แก่เกษตรกร นักเรียน เกษตรกรต้นแบบ ครอบครัว กลุ่มองค์กร เครือข่าย และชุมชนในพื้นที่โครงการอันเนื่องมาจากพระราชดำริ</p> <p>๒. เพื่อขยายผลองค์ความรู้ตามแนวพระราชดำริ ผลสำเร็จของการดำเนินงาน และน้อมนำหลักปรัชญาของเศรษฐกิจพอเพียงมาเผยแพร่และประยุกต์ใช้ให้เกิดประโยชน์</p> <p>๓. เพื่อสนองงานโครงการอันเนื่องมาจากพระราชดำริในพื้นที่ที่มีพระราชดำริ พื้นที่ส่วนพระองค์ เขตพระราชฐาน และ</p>	<p>เกษตรกรจำนวน ๑๒,๘๔๐ ราย</p>	๗๗ จังหวัด	<p>- <u>ตัวชี้วัดเชิงปริมาณ</u> : จำนวนเกษตรกร ๑๒,๘๔๐ ราย ได้รับการถ่ายทอดความรู้ตามหลักปรัชญาของเศรษฐกิจพอเพียง</p> <p>- <u>ตัวชี้วัดเชิงคุณภาพ</u> : ร้อยละ ๗๐ ของเกษตรกรที่เข้าร่วมโครงการสามารถนำความรู้ไปปรับใช้ในการทำเกษตรของ</p>	<p>- เกษตรกรจำนวน ๑๒,๘๔๐ ราย ได้รับ การถ่ายทอดความรู้ตามหลักปรัชญาของเศรษฐกิจพอเพียง</p> <p>- ร้อยละ ๗๐ ของเกษตรกรที่เข้าร่วมโครงการสามารถนำความรู้ไปปรับใช้ในการทำ เกษตรของตนเองและดำเนินชีวิต</p>	<p>๑. เกษตรกรต้นแบบแปลงเรียนรู้ องค์ความรู้ ที่เกิดขึ้น และฐานข้อมูลเครือข่าย เป็นแหล่งเรียนรู้ให้กับเกษตรกรทั่วไป ที่สามารถนำไปแก้ไข ปัญหาทางการเกษตรได้ และขยายผลโครงการอันเนื่องมาจากพระราชดำริสู่ชุมชนได้</p> <p>๒. เกษตรกรต้นแบบสามารถร่วมเป็นภาคีการพัฒนาที่เป็นพลังสำคัญควบคู่ไปกับการดำเนินงานของกรมส่งเสริมการเกษตรในการสร้างโอกาสและความเสมอภาคในสังคมที่เป็นการนำทุนทางสังคมและวัฒนธรรมท้องถิ่นมาสร้างให้เกิดมูลค่าทางเศรษฐกิจนำไปสู่การพัฒนาที่ยั่งยืน</p>	<p>๔๒.๑๗๐๘ (งบ ๖๖พ) ๖๕.๑๑๘๓ (ร่าง พร.บ ๖๗)</p>

กิจกรรม	วัตถุประสงค์	เป้าหมาย	พื้นที่ ดำเนินการ	ตัวชี้วัด (เชิงปริมาณ /เชิงคุณภาพ)	ผลผลิตที่คาดว่าจะ จะได้รับ (Output)	ผลลัพธ์ที่คาดว่าจะได้รับ (outcome)	งบประมาณที่ ได้รับจัดสรร (ล้านบาท)
ประยุกต์ใช้ให้เกิด ประโยชน์	สนองงานตามพระราชกระแส รับสั่ง			ตนเองและการ ดำเนินชีวิต		๓. การต่อยอดโครงการอัน เนื่องมาจากพระราชดำริ สามารถพัฒนาคุณภาพชีวิต ของเกษตรกรให้ดีขึ้นได้	

**จุดเน้น/ประเด็นการตรวจติดตาม ของ ผต.กษ.**

๑. การถ่ายทอดความรู้ตามหลักปรัชญาของเศรษฐกิจพอเพียงให้แก่เกษตรกร จำนวน ๑๒,๘๔๐ ราย
๒. การนำความรู้ตามหลักปรัชญาของเศรษฐกิจพอเพียงของเกษตรกรเข้าร่วมโครงการได้รับ ไปปรับใช้ในการทำการเกษตรของตนเองและการดำเนินชีวิต
๓. การสร้างเครือข่ายเกษตรกรต้นแบบเพื่อขยายผลความสำเร็จระหว่างชุมชนอย่างต่อเนื่อง
๔. การส่งเสริมให้เด็กและเยาวชนเข้ามาเป็นกำลังสำคัญในการขยายผลแนวพระราชดำริของโครงการอันเนื่องมาจากพระราชดำริในระดับพื้นที่
๕. ปัญหาอุปสรรคและข้อจำกัดในการดำเนินงาน



## ๗.๓ โครงการส่งเสริมการดำเนินงานโครงการอันเนื่องมาจากพระราชดำริ

หน่วยงานรับผิดชอบ ส่วนกลาง : กรมหม่อนไหม (มม.) / ระดับพื้นที่ : สำนัก/ศูนย์หม่อนไหมเฉลิมพระเกียรติสมเด็จพระนางเจ้าสิริกิติ์ พระบรมราชินีนาถ

กิจกรรม	วัตถุประสงค์	เป้าหมาย	พื้นที่ดำเนินการ	ตัวชี้วัด (เชิงปริมาณ /เชิงคุณภาพ)	ผลผลิตที่คาดว่าจะได้รับ (Output)	ผลลัพธ์ที่คาดว่าจะได้รับ (outcome)	งบประมาณที่ได้รับ (ล้านบาท)
							๑๐.๑๔๓๘
๑. การสร้างทายาทหม่อนไหม	๑. เพื่อส่งเสริมอาชีพด้านการปลูกหม่อนเลี้ยงไหม การสาวไหม พอกย้อมสีเส้นไหม การทอผ้าและการแปรรูปผลิตภัณฑ์หม่อนไหม ให้แก่เด็กและเยาวชนทั้งในโรงเรียนและชุมชน ๒. เพื่อเป็นการปลูกจิตสำนึกให้เกิดการเรียนรู้รวมทั้งการสร้างรายได้และอาชีพที่ยั่งยืนด้วยตนเองให้แก่เยาวชนและผู้ที่เกี่ยวข้อง	๑. ส่งเสริมอาชีพด้านหม่อนไหมในโรงเรียน จำนวน ๖๓ โรงเรียน ๒. ส่งเสริมอาชีพด้านหม่อนไหมในชุมชน จำนวน ๑๐ ชุมชน	ดำเนินการในพื้นที่ ๓๐ จังหวัด (รายละเอียดท้ายตารางนี้)	<b>เชิงปริมาณ</b> ๑. จำนวนโรงเรียนที่เข้าร่วมโครงการได้รับการส่งเสริมอาชีพด้านหม่อนไหม จำนวน ๖๓ โรงเรียน ๒. จำนวนชุมชนที่เข้าร่วมโครงการได้รับการส่งเสริมอาชีพด้านหม่อนไหม จำนวน ๑๐ ชุมชน <b>เชิงคุณภาพ</b> ๑. เด็กและเยาวชนในโรงเรียนที่เข้าร่วมโครงการ ได้รับองค์ความรู้และสามารถถ่ายทอดองค์ความรู้ ด้านหม่อนไหม ให้แก่นักเรียนอื่น ๆ รวมถึงการสร้างสรรค์ผลงาน ด้านหม่อนไหมได้ ไม่น้อยกว่าร้อยละ ๖๐	๑. โรงเรียนที่เข้าร่วมโครงการ ได้รับการส่งเสริมอาชีพในงานด้านหม่อนไหม รวมทั้งสิ้น ๖๓ โรงเรียน ๒. ชุมชนทายาทเกษตรกรที่เข้าร่วมโครงการ ได้รับการส่งเสริมอาชีพด้านหม่อนไหม รวมทั้งสิ้น ๑๐ ชุมชน	๑. เด็กและเยาวชนในโรงเรียนจำนวน ๖๓ โรงเรียน ได้รับการถ่ายทอดองค์ความรู้ด้านหม่อนไหมและสามารถผลิตผลิตภัณฑ์จากหม่อนไหม/มีจุดเรียนรู้ด้านหม่อนไหมในโรงเรียน จำนวน ๖๓ ชิ้นงาน (ตามกิจกรรมที่ดำเนินการ) ๒. ทายาทเกษตรกรในชุมชน จำนวน ๑๐ ชุมชน ได้รับการถ่ายทอดองค์ความรู้ด้านหม่อนไหมและสามารถผลิต	

กิจกรรม	วัตถุประสงค์	เป้าหมาย	พื้นที่ดำเนินการ	ตัวชี้วัด (เชิงปริมาณ /เชิงคุณภาพ)	ผลผลิตที่คาดว่าจะได้รับ (Output)	ผลลัพธ์ที่คาดว่าจะได้รับ (outcome)	งบประมาณที่ได้รับ (ล้านบาท)
				๒. ทายาทเกษตรกรในชุมชนที่เข้าร่วมโครงการ ได้รับความรู้ และสามารถนำความรู้ที่ได้ไปใช้ประโยชน์และถ่ายทอดองค์ความรู้ด้านหม่อนไหมแก่เกษตรกรอื่น ๆ ได้ ไม่น้อยกว่าร้อยละ ๖๐		ผลิตภัณฑ์จากหม่อนไหม จำนวน ๑๐ ชิ้นงาน (ตามกิจกรรมที่ดำเนินการ)	
๒. การส่งเสริมอาชีพด้านหม่อนไหมในศิลปาชีพ	๑. เพื่อเพิ่มประสิทธิภาพการผลิตหม่อนไหม ทั้งด้านปริมาณ และคุณภาพ ๒. เพื่อสร้างรายได้แก่สมาชิกผู้ปลูกหม่อนเลี้ยงไหมของมูลนิธิส่งเสริมศิลปาชีพฯ ๓. เพื่อส่งเสริมการยกระดับศูนย์ศิลปาชีพฯ ให้มีความเข้มแข็ง สามารถเป็นแหล่งเรียนรู้แบบครบวงจร	๑. ส่งเสริมอาชีพหม่อนไหมแก่เกษตรกรสมาชิกโครงการศิลปาชีพในสมเด็จพระนางเจ้าฯ พระบรมราชินีนาถ ๔๖ แห่ง ๒. ฝึกอบรมเกษตรกรสมาชิกศิลปาชีพฯ จำนวน ๑๓๐ ราย	๒๙ จังหวัด (รายละเอียดท้ายตารางนี้)	<b>เชิงปริมาณ</b> ๑. เกษตรกรสมาชิกของมูลนิธิส่งเสริมศิลปาชีพได้รับการอบรม พัฒนา และส่งเสริม ไม่น้อยกว่า ๑๓๐ ราย ๒. โครงการ/ศูนย์ศิลปาชีพฯ ได้รับการสนับสนุนด้านหม่อนไหม จำนวน ๔๖ แห่ง <b>เชิงคุณภาพ</b> ๑. เกษตรกรหรือสมาชิกของมูลนิธิส่งเสริมศิลปาชีพนำความรู้ที่ได้รับจากการฝึกอบรมไปปฏิบัติได้	๑. เกษตรกรหรือสมาชิกของมูลนิธิส่งเสริมศิลปาชีพฯ มีกระบวนการผลิตผ้าไหมที่มีคุณภาพ ๒. เกษตรกรหรือสมาชิกของมูลนิธิส่งเสริมศิลปาชีพฯ สามารถผลิตผ้าไหมตรานกยูงพระราชทานได้เพิ่มขึ้น	๑. เกษตรกรหรือสมาชิกของมูลนิธิส่งเสริมศิลปาชีพ มีรายได้จากอาชีพการปลูกหม่อนเลี้ยงไหมเพิ่มขึ้น ๒. เกษตรกรหรือสมาชิกของมูลนิธิส่งเสริมศิลปาชีพ ได้รับการพัฒนาองค์ความรู้ด้านหม่อนไหม	

กิจกรรม	วัตถุประสงค์	เป้าหมาย	พื้นที่ดำเนินการ	ตัวชี้วัด (เชิงปริมาณ /เชิงคุณภาพ)	ผลผลิตที่คาดว่าจะได้รับ (Output)	ผลลัพธ์ที่คาดว่าจะได้รับ (outcome)	งบประมาณที่ได้รับ (ล้านบาท)
				๒. เกษตรกรหรือสมาชิกของมูลนิธิส่งเสริมศิลปาชีพสามารถผลิตเส้นไหม ผ้าไหมมีคุณภาพมาตรฐานและผ้าไหมตรานกยูงพระราชทานมีคุณภาพมาตรฐาน		๒. อาชีพการปลูกหม่อนไหมพันธุ์ไทยพื้นบ้านได้รับการส่งเสริมและพัฒนา	
๓. การยกระดับเกษตรกรหม่อนไหมในพื้นที่สูง	๑ เพื่อพัฒนาและสนับสนุนเกษตรกรผู้ประกอบอาชีพด้านหม่อนไหมในพื้นที่โครงการอันเนื่องมาจากพระราชดำริและโครงการพิเศษ รวมทั้งพื้นที่ขยายผล และพื้นที่ใกล้เคียงให้มีความเข้มแข็ง ๒ เพื่อลดต้นทุนการผลิตให้แก่เกษตรกรผู้ประกอบอาชีพด้านหม่อนไหมในพื้นที่โครงการอันเนื่องมาจากพระราชดำริ	๑ โครงการรักษาน้ำเพื่อพระแม่ของแผ่นดิน จำนวน ๖ แห่ง ๒ โครงการพัฒนาตามพระราชดำริ ๗ โครงการ จำนวน ๕ แห่ง ๓ โครงการพัฒนาพื้นที่สูงอย่างยั่งยืน (โครงการพัฒนาพื้นที่สูงแบบโครงการหลวง) จำนวน ๔ แห่ง ๔ การพัฒนาพื้นที่สูงอย่างยั่งยืน (โครงการหลวง) จำนวน ๑ แห่ง	๗๗ จังหวัด	<b>๑ เชิงปริมาณ</b> ๑ เกษตรกรได้รับการพัฒนาองค์ความรู้ด้านหม่อนไหมไม่น้อยกว่า ๒๗๐ ราย ๒ พัฒนากิจกรรมด้านหม่อนไหมในพื้นที่โครงการพระราชดำริและโครงการพิเศษ และพื้นที่ขยายผล จำนวน ๑๐๙ แห่ง ๓ เกษตรกรที่ได้รับการส่งเสริมอาชีพหม่อนไหมทั้งโครงการ มีรายได้จากผลผลิตหม่อนไหมเพิ่มขึ้น	๑ เกษตรกรในพื้นที่โครงการพระราชดำริ พื้นที่ขยายผลและพื้นที่ใกล้เคียง จำนวน ๑๐๙ แห่ง ได้รับการส่งเสริมอาชีพด้านหม่อนไหม ๒ เป็นแหล่งเรียนรู้ด้านหม่อนไหมแก่เกษตรกรในพื้นที่และผู้สนใจทั่วไป	๑ เผยแพร่พระราชกรณียกิจ และเผยแพร่งานด้านหม่อนไหมให้เป็นที่รู้จักมากขึ้น ๒ ได้เข้าไปร่วมดำเนินกิจกรรมด้านหม่อนไหมในพื้นที่โครงการพระราชดำริ จำนวน ๑๐๙ แห่ง ๓ เกษตรกรในพื้นที่โครงการพระราชดำริและพื้นที่ขยายผลได้รับการส่งเสริมและพัฒนา สามารถนำ	

กิจกรรม	วัตถุประสงค์	เป้าหมาย	พื้นที่ดำเนินการ	ตัวชี้วัด (เชิงปริมาณ /เชิงคุณภาพ)	ผลผลิตที่คาดว่าจะได้รับ (Output)	ผลลัพธ์ที่คาดว่าจะได้รับ (outcome)	งบประมาณที่ได้รับ (ล้านบาท)
	<p>และโครงการพิเศษ รวมทั้งพื้นที่ขยายผล และพื้นที่ใกล้เคียง</p> <p>๓ เพื่อเป็นจุดเรียนรู้ด้านหม่อนไหมให้แก่เกษตรกร และผู้สนใจทั่วไป</p> <p>๔ เพื่อสร้างรายได้ให้แก่เกษตรกรผู้ประกอบการอาชีพด้านหม่อนไหมในพื้นที่โครงการอันเนื่องมาจากพระราชดำริ และโครงการพิเศษ</p> <p>ฟาร์มตัวอย่างตามพระราชดำริฯ พื้นที่ขยายผล และพื้นที่ใกล้เคียง</p>	<p>๕ โครงการฟาร์มตัวอย่างฯ จำนวน ๒๒ แห่ง</p> <p>๖ โครงการตามแนวพระราชดำริอื่น ๆ จำนวน ๔๗ แห่ง</p> <p>๗ โครงการโรงเรียนเพียงหลวง ในทุกระหม่อมหญิงอุบลรัตนราชกัญญา สิริวัฒนาพรรณวดี จำนวน ๔ โรงเรียน</p> <p>๘ โครงการพัฒนาเด็กและเยาวชนตามพระราชดำริ สมเด็จพระกนิษฐาธิราชเจ้ากรมสมเด็จพระเทพรัตนราชสุดาฯ สยามบรมราชกุมารี จำนวน ๒๐ โรงเรียน</p>		<p><b>๒ เชิงคุณภาพ</b></p> <p>๑ รายได้ของเกษตรกรที่เข้าร่วมโครงการเพิ่มขึ้น ไม่น้อยกว่าร้อยละ ๑๐</p> <p>๒ เกษตรกรสามารถผลิตหม่อนไหม และแปรรูปผลิตภัณฑ์หม่อนไหมได้เพิ่มขึ้น และมีคุณภาพมากขึ้น</p> <p>๓ พื้นที่โครงการฯ เกษตรกรมีอาชีพและมีรายได้จากการปลูกหม่อนเลี้ยงไหมผลิตเส้นไหม ทอผ้าไหม และแปรรูปผลิตภัณฑ์หม่อนไหม</p> <p>๔ มีแหล่งเรียนรู้ด้านหม่อนไหมแก่เกษตรกรในพื้นที่และผู้สนใจ</p>		<p>ความรู้ไปใช้ปฏิบัติในการประกอบอาชีพได้</p> <p>๔ เกษตรกรสามารถผลิตหม่อนไหม และแปรรูปผลิตภัณฑ์หม่อนไหม ได้เพิ่มขึ้น และมีคุณภาพ</p> <p>๕ ส่งเสริมและพัฒนาอาชีพด้านหม่อนไหม สร้างงานสร้างรายได้ให้เกษตรกรในพื้นที่ และพื้นที่ขยายผล</p>	

กิจกรรม	วัตถุประสงค์	เป้าหมาย	พื้นที่ดำเนินการ	ตัวชี้วัด (เชิงปริมาณ /เชิงคุณภาพ)	ผลผลิตที่คาดว่าจะได้รับ (Output)	ผลลัพธ์ที่คาดว่าจะได้รับ (outcome)	งบประมาณที่ได้รับ (ล้านบาท)
		๙ นิทรรศการเฉลิมพระเกียรติ /จัดนิทรรศการด้านหม่อนไหม/ เผยแพร่พระราชกรณียกิจ (ในประเทศไทย) จำนวน ๒ ครั้ง ๑๐ เกษตรกร และเยาวชนได้รับการส่งเสริมและพัฒนา จำนวน ๒๗๐ ราย					
๔. การส่งเสริมด้านหม่อนไหม ภายใต้โครงการหลวง โครงการเฉลิมพระเกียรติ	๑. เพื่อเฉลิมพระเกียรติพระบาทสมเด็จพระปรมินทรมหาภูมิพลอดุลยเดช บรมนาถบพิตร พระวชิรเกล้าเจ้าอยู่หัว เนื่องในโอกาสมหามงคลเฉลิมพระชนมพรรษา ๖ รอบ ๒๘ กรกฎาคม ๒๕๖๗ ๒. เพื่อน้อมรำลึกในพระมหากรุณาธิคุณ	๑. โครงการ ๗๒ หมู่บ้านรวมใจปลูกหม่อนเลี้ยงไหมน้อมถวายเป็นพระราชกุศล - กิจกรรมปลูกหม่อนเลี้ยงไหมพันธุ์ไทย จำนวน ๗๒ หมู่บ้าน และให้ความรู้ด้านการปลูกหม่อน เลี้ยงไหม	๗๗ จังหวัด	<u>เชิงปริมาณ</u> ๑. เกษตรกรหรือประชาชนที่สนใจทั่วไปได้รับการพัฒนาองค์ความรู้ด้านหม่อนไหม (คลินิกหม่อนไหม) ไม่น้อยกว่า ๖,๖๐๐ ราย ๒. ร่วมจัดนิทรรศการด้านหม่อนไหม จำนวน ๗๒ จังหวัด รวม ๑๖๕ ครั้ง	๑. เกษตรกรหรือประชาชนผู้สนใจได้ร่วมแสดงความกตัญญูตเวที น้อมรำลึกในพระมหากรุณาธิคุณ ๒. ได้รวบรวมพระราชกรณียกิจ	๑. ได้จัดกิจกรรมเฉลิมพระเกียรติพระบาทสมเด็จพระปรมินทรมหาภูมิพลอดุลยเดช บรมนาถบพิตร พระวชิรเกล้าเจ้าอยู่หัว เนื่องในโอกาสมหามงคลเฉลิมพระชนมพรรษา ๖ รอบ ๒๘ กรกฎาคม ๒๕๖๗	

กิจกรรม	วัตถุประสงค์	เป้าหมาย	พื้นที่ ดำเนินการ	ตัวชี้วัด (เชิงปริมาณ /เชิงคุณภาพ)	ผลผลิตที่คาดว่าจะ จะได้รับ (Output)	ผลลัพธ์ที่คาดว่าจะ ได้รับ (outcome)	งบประมาณ ที่ได้รับ จัดสรร (ล้านบาท)
พระบาทสมเด็จพระปรเมนทรรามาธิบดีศรีสินทรมหาวชิราลงกรณ พระวชิรเกล้าเจ้าอยู่หัว เนื่องในโอกาสพระราชพิธีมหามงคลเฉลิมพระชนมพรรษา ๖ รอบ ๒๕๖๗	ที่ทรงสืบสานพระราชกรณียกิจด้านการเกษตรและสร้างจิตสำนึกในการเทิดทูนและดำรงไว้ซึ่งสถาบัน ศาสนา พระมหากษัตริย์ ๓. เพื่อให้เกษตรกรที่มีปัญหาด้านหม่อนไหมในพื้นที่ห่างไกล หรือประชาชนที่สนใจทั่วไปสามารถเข้าถึง การบริการทางวิชาการหม่อนไหม และได้รับการแก้ไข ปัญหาอย่างครบวงจรในคราวเดียวกัน ๔. เพื่อบูรณาการความร่วมมือระหว่างหน่วยงาน วิชาการ ในการให้บริการ และแก้ไขปัญหาทางการเกษตรร่วมกับหน่วยงานอื่น ๆ	๒ ป้ายเฉลิมพระเกียรติ พระบาทสมเด็จพระปรเมนทรรามาธิบดีศรีสินทรมหาวชิราลงกรณ พระวชิรเกล้าเจ้าอยู่หัว เนื่องในโอกาสมหามงคลเฉลิมพระชนมพรรษา ๖ รอบ ๒๕๖๗ (๓๐ แห่ง) - ติดตั้งป้ายภายใน ศูนย์หม่อนไหมทั่วประเทศ - แจกเอกสาร/แผ่นพับ เกี่ยวกับข้อมูลด้านหม่อนไหม ๓. จัดนิทรรศการคลินิกเกษตรเคลื่อนที่ในรูปแบบเฉลิมพระเกียรติ เนื่องในวันเฉลิมพระชนมพรรษา		<u>เชิงคุณภาพ</u> ๑. รายได้ของเกษตรกรที่เข้าร่วมโครงการเพิ่มขึ้น ไม่น้อยกว่าร้อยละ ๑๐ ๒. เกษตรกรหรือประชาชนทั่วไปสามารถนำความรู้ไปปรับใช้ในการเลี้ยงอาชีพตนเองและมีรายได้เพิ่มขึ้น ๓. เกษตรกรหรือประชาชนทั่วไปมีจิตสำนึกในการเทิดทูนและดำรงไว้ซึ่งสถาบัน ศาสนา พระมหากษัตริย์ ๔. เกษตรกรหรือประชาชนทั่วไปสามารถนำความรู้ที่ได้รับไปปฏิบัติได้จริง	ของพระบาทสมเด็จพระปรเมนทรรามาธิบดีศรีสินทรมหาวชิราลงกรณ พระวชิรเกล้าเจ้าอยู่หัว ๓. เกษตรกรหรือประชาชนที่สนใจทั่วไป จำนวนไม่น้อยกว่า ๖,๖๐๐ ราย ได้รับบริการวิชาการด้านหม่อนไหม (คลินิกเกษตรเคลื่อนที่ด้านหม่อนไหม) ๔. เกิดการบูรณาการระหว่างหน่วยงานที่ร่วมดำเนินงานของ	เพื่อน้อมรำลึกในพระมหากรุณาธิคุณที่ทรงสืบสานพระราชกรณียกิจด้านการเกษตร ๒. ได้เผยแพร่องค์ความรู้ด้านหม่อนไหมให้แก่ผู้ที่สนใจ ๓. เกษตรกรหรือประชาชนทั่วไปที่สนใจหรือมีปัญหาการประกอบอาชีพด้านหม่อนไหมได้รับบริการทางวิชาการด้านหม่อนไหม ๔. เกษตรกรหรือประชาชนทั่วไป ได้รับพันธุ์หม่อนพันธุ์ดีผลิตภัณฑ์แปรรูปจากหม่อนไหม และคำแนะนำในการแก้ไขปัญหา	

กิจกรรม	วัตถุประสงค์	เป้าหมาย	พื้นที่ ดำเนินการ	ตัวชี้วัด (เชิงปริมาณ /เชิงคุณภาพ)	ผลผลิตที่คาดว่าจะ จะได้รับ (Output)	ผลลัพธ์ที่คาดว่าจะ ได้รับ (outcome)	งบประมาณ ที่ได้รับ จัดสรร (ล้านบาท)
	ของกระทรวงเกษตรและ สหกรณ์	พระบาทสมเด็จพระ พระวชิรเกล้าเจ้าอยู่หัว ๔. จัดคลินิกเกษตร เคลื่อนที่พื้นที่ ๗๒ จังหวัด (ยกเว้น กทม. นนทบุรี ปทุมธานี สมุทรปราการ สมุทรสงคราม) จำนวน รวม ๑๖๕ ครั้ง) (๖,๖๐๐ ราย) - กิจกรรมสาธิตและ บริการด้านหม่อนไหม - นิทรรศการด้าน หม่อนไหม - สนับสนุนหม่อน พันธุ์ดี			กระทรวงเกษตร และสหกรณ์	และสามารถนำไป ปรับใช้ในการ ดำเนินงานอาชีพการ ปลูกหม่อนเลี้ยงไหม หรือด้านการเกษตร อื่น ๆ	

**จุดเน้น/ประเด็นการตรวจติดตาม ของ ผต.กษ.**

๑. การส่งเสริมอาชีพด้านหม่อนไหม (ทนายทหม่อนไหม) จำนวน ๖๓ โรงเรียน และ ๑๐ ชุมชน
๒. การส่งเสริมอาชีพหม่อนไหมแก่เกษตรกรสมาชิกโครงการศิลปาชีพในสมเด็จพระนางเจ้าฯ พระบรมราชินีนาถ จำนวน ๔๖ แห่ง
๓. ปัญหา อุปสรรค และข้อจำกัดในการดำเนินงาน

พื้นที่ดำเนินการ โครงการส่งเสริมการดำเนินงานโครงการอันเนื่องมาจากพระราชดำริ หน่วยงานรับผิดชอบ ส่วนกลาง : กรมหม่อนไหม (มม.)  
/ ระดับพื้นที่ : สำนัก/ศูนย์หม่อนไหมเฉลิมพระเกียรติสมเด็จพระนางเจ้าสิริกิติ์ พระบรมราชินีนาถ

- กิจกรรม การสร้างทายาทหม่อนไหม พื้นที่ ๓๐ จังหวัด ดังนี้

พื้นที่ดำเนินการ (เขตตรวจราชการ)	จังหวัด	พื้นที่ดำเนินการ (เขตตรวจราชการ)	จังหวัด
ส่วนกลาง	-	เขตตรวจราชการที่ ๑๐	อุดรธานี เลย หนองคาย
เขตตรวจราชการที่ ๑	สระบุรี	เขตตรวจราชการที่ ๑๑	สกลนคร มุกดาหาร
เขตตรวจราชการที่ ๒	-	เขตตรวจราชการที่ ๑๒	ขอนแก่น มหาสารคาม กาฬสินธุ์ ร้อยเอ็ด
เขตตรวจราชการที่ ๓	ราชบุรี กาญจนบุรี	เขตตรวจราชการที่ ๑๓	นครราชสีมา สุรินทร์ บุรีรัมย์ ชัยภูมิ
เขตตรวจราชการที่ ๔	เพชรบุรี	เขตตรวจราชการที่ ๑๔	ยโสธร อำนาจเจริญ
เขตตรวจราชการที่ ๕	ชุมพร	เขตตรวจราชการที่ ๑๕	เชียงใหม่
เขตตรวจราชการที่ ๖	สตูล	เขตตรวจราชการที่ ๑๖	แพร่ เชียงราย น่าน
เขตตรวจราชการที่ ๗	นราธิวาส	เขตตรวจราชการที่ ๑๗	ตาก
เขตตรวจราชการที่ ๘	ฉะเชิงเทรา	เขตตรวจราชการที่ ๑๘	-
เขตตรวจราชการที่ ๙	จันทบุรี สระแก้ว		

- กิจกรรมการส่งเสริมอาชีพด้านหม่อนไหมในศิลปอาชีพ พื้นที่ ๒๙ จังหวัด ดังนี้

พื้นที่ดำเนินการ (เขตตรวจราชการ)	จังหวัด	พื้นที่ดำเนินการ (เขตตรวจราชการ)	จังหวัด
ส่วนกลาง	-	เขตตรวจราชการที่ ๑๐	อุดรธานี บึงกาฬ เลย
เขตตรวจราชการที่ ๑	อ่างทอง สระแก้ว	เขตตรวจราชการที่ ๑๑	นครพนม สกลนคร มุกดาหาร
เขตตรวจราชการที่ ๒	-	เขตตรวจราชการที่ ๑๒	ขอนแก่น กาฬสินธุ์ ร้อยเอ็ด มหาสารคาม
เขตตรวจราชการที่ ๓	กาญจนบุรี	เขตตรวจราชการที่ ๑๓	บุรีรัมย์ สุรินทร์ ชัยภูมิ
เขตตรวจราชการที่ ๔	ประจวบคีรีขันธ์	เขตตรวจราชการที่ ๑๔	ยโสธร ศรีสะเกษ อำนาจเจริญ อุบลราชธานี
เขตตรวจราชการที่ ๕	สุราษฎร์ธานี นครศรีธรรมราช	เขตตรวจราชการที่ ๑๕	ลำปาง แม่ฮ่องสอน
เขตตรวจราชการที่ ๖	กระบี่	เขตตรวจราชการที่ ๑๖	-
เขตตรวจราชการที่ ๗	ปัตตานี นราธิวาส	เขตตรวจราชการที่ ๑๗	ตาก
เขตตรวจราชการที่ ๘	-	เขตตรวจราชการที่ ๑๘	-
เขตตรวจราชการที่ ๙	-		



## ๗.๔ โครงการส่งเสริมการดำเนินงานโครงการอันเนื่องมาจากพระราชดำริ หน่วยงานรับผิดชอบ ส่วนกลาง : กรมพัฒนาที่ดิน (พด.) / ระดับพื้นที่ : สถานีพัฒนาที่ดิน

กิจกรรม	วัตถุประสงค์	เป้าหมาย	พื้นที่ดำเนินการ	ตัวชี้วัด (เชิงปริมาณ/เชิงคุณภาพ)	ผลผลิตที่คาดว่าจะได้รับ (Output)	ผลลัพธ์ที่คาดว่าจะได้รับ (outcome)	งบประมาณ (ล้านบาท)
<p><b>๑. ส่งเสริมการดำเนินงานโครงการอันเนื่องมาจากพระราชดำริ</b> โดยการจัดทำระบบอนุรักษ์ดินและน้ำ เพื่อป้องกันและรักษาดินไม่ให้ถูกชะล้างพังทลาย พร้อมทั้งส่งเสริมและสาธิตการปรับปรุงบำรุงดินด้วยปัจจัยการผลิตของกรมฯ</p> <p><b>๒. การท่องเที่ยวเชิงอนุรักษ์</b> โดย</p> <ul style="list-style-type: none"> <li>- พัฒนาโครงสร้างพื้นฐานสิ่งอำนวยความสะดวกของจุดท่องเที่ยวเชิงเกษตร</li> <li>- ปรับปรุงภูมิทัศน์ แปลงเรียนรู้ ในพื้นที่ศูนย์ศึกษาการพัฒนาฯ เพื่อรองรับการท่องเที่ยว</li> <li>- ประชาสัมพันธ์จุดท่องเที่ยวเชิงเกษตร</li> </ul>	<p>๑. เพื่อสนองพระราชดำริที่พระราชทานให้ไว้ใน การดำเนินงานศึกษาและพัฒนาด้านการพัฒนาที่ดิน</p> <p>๒. เพื่อส่งเสริมสาธิตและถ่ายทอดองค์ความรู้ให้เกษตรกรใช้ที่ดินได้อย่างเหมาะสม และนำไปประยุกต์ใช้ในพื้นที่ของตนเอง</p> <p>๓. เพื่อเผยแพร่ความรู้ทางวิชาการ ปลูกจิตสำนึกในการอนุรักษ์และจัดการทรัพยากรธรรมชาติ อย่างยั่งยืน และพัฒนาการท่องเที่ยวเชิงอนุรักษ์</p>	๔๔,๑๒๕ ไร่ ปี ๖๖ พलगก่อน เป้าหมาย ๒๘,๓๖๔ ไร่	ดำเนินการใน ๔๕ จังหวัด (รายละเอียดท้ายตารางนี้)	<p><b>เชิงปริมาณ</b> : พื้นที่ การเกษตรในโครงการอันเนื่องมาจากพระราชดำริได้รับการอนุรักษ์ฟื้นฟู และปรับปรุงบำรุงดิน จำนวน ๔๔,๑๒๕ ไร่</p> <p><b>เชิงคุณภาพ</b> : พื้นที่โครงการอันเนื่องมาจากพระราชดำริที่ได้รับการพัฒนาให้สามารถใช้ประโยชน์ที่ดินได้อย่างเหมาะสม กับสภาพพื้นที่ ไม่น้อยกว่าร้อยละ ๘๐</p>	พื้นที่การเกษตรในโครงการพระราชดำริได้รับการอนุรักษ์และฟื้นฟูปรับปรุงบำรุงดิน	<p>๑. ประชาชนตระหนักถึงพระมหากรุณาธิคุณ และสามารถกระตุ้นให้เกิดการน้อมนำเอาแนวพระราชดำริไปเป็นแบบอย่างในการพัฒนาและประยุกต์ใช้ในพื้นที่ของตนเอง เพื่อคุณภาพชีวิตที่ดีขึ้น รวมทั้งนำความรู้ที่ได้รับไปเผยแพร่ต่อผู้อื่น</p> <p>๒. พื้นที่การเกษตรได้รับการอนุรักษ์และฟื้นฟูทรัพยากรดิน ให้สามารถใช้ประโยชน์ที่ดินได้อย่างมีประสิทธิภาพและยั่งยืน</p>	<p>กรอบงบประมาณ ๑๓๘.๐๐๒๓ ลบ. ปี ๖๖ พलगก่อน ได้รับงบประมาณ ๗๓.๙๘๙๘ ลบ. คงเหลือ งบประมาณที่จะได้รับ ๖๔.๐๑๒๕ ลบ.</p>

กิจกรรม	วัตถุประสงค์	เป้าหมาย	พื้นที่ ดำเนินการ	ตัวชี้วัด (เชิงปริมาณ/เชิง คุณภาพ)	ผลผลิตที่คาดว่าจะ ได้รับ (Output)	ผลลัพธ์ที่คาดว่าจะ ได้รับ (outcome)	งบประมาณ (ล้านบาท)
<p>- พัฒนาอนุรักษ์ฟื้นฟูและ การจัดการทรัพยากรดินใน ศูนย์ศึกษาการพัฒนา และพื้นที่ใกล้เคียงให้เกิด ความสมดุลในระบบนิเวศ</p> <p><b>๓. โครงการอนุรักษ์ พันธุกรรมพืชอัน เนื่องมาจากพระราชดำริ โดย</b></p> <p>- จัดทำพื้นที่ปกปัก ทรัพยากร จัดทำแปลงปลูก รักษาทรัพยากร ในสถานี พัฒนาที่ดิน สำนักงานเขต พัฒนาที่ดิน ศูนย์ศึกษา การพัฒนาฯ และพื้นที่ โครงการอนุรักษ์พันธุกรรม พืช</p> <p>- ดูแล และบำรุงรักษา พิพิธภัณฑ์ดิน</p> <p>- ถ่ายทอดองค์ความรู้ด้าน ทรัพยากรดินให้กับสมาชิก สวนพฤกษศาสตร์โรงเรียน</p>							

กิจกรรม	วัตถุประสงค์	เป้าหมาย	พื้นที่ ดำเนินการ	ตัวชี้วัด (เชิงปริมาณ/เชิง คุณภาพ)	ผลผลิตที่คาดว่าจะ ได้รับ (Output)	ผลลัพธ์ที่คาดว่าจะ ได้รับ (outcome)	งบประมาณ (ล้านบาท)
<p>- ดำเนินการฟื้นฟูและปรับปรุงบำรุงดินในพื้นที่โครงการอนุรักษ์พันธุกรรมพืช</p> <p>- สนับสนุนการจัดประชุมวิชาการและนิทรรศการ อพ.สธ.</p>							
<p><b>จุดเน้น/ประเด็นการตรวจติดตาม ของ ผต.กษ.</b></p> <ol style="list-style-type: none"> <li>๑. ผลการดำเนินงานตามเป้าหมายและตัวชี้วัดของโครงการ</li> <li>๒. ปัญหา อุปสรรค และข้อจำกัดในการดำเนินงาน</li> <li>๓. ข้อคิดเห็น และข้อเสนอแนะ เพื่อเป็นแนวทางในการป้องกันหรือแก้ไขปัญหาอุปสรรคประกอบการขับเคลื่อนโครงการให้บรรลุเป้าหมายของนโยบายอย่างเป็นรูปธรรม</li> </ol>							

พื้นที่ดำเนินการ โครงการส่งเสริมการดำเนินงานโครงการอันเนื่องมาจากพระราชดำริ หน่วยงานรับผิดชอบ ส่วนกลาง : กรมพัฒนาที่ดิน (พด.)  
/ ระดับพื้นที่ : สถานีพัฒนาที่ดิน พื้นที่ ๔๕ จังหวัด ดังนี้

พื้นที่ดำเนินการ (เขตตรวจราชการ)	จังหวัด	พื้นที่ดำเนินการ (เขตตรวจราชการ)	จังหวัด
ส่วนกลาง	-	เขตตรวจราชการที่ ๑๐	เลย อุดรธานี
เขตตรวจราชการที่ ๑	สิงห์บุรี อ่างทอง	เขตตรวจราชการที่ ๑๑	นครพนม มุกดาหาร สกลนคร
เขตตรวจราชการที่ ๒	-	เขตตรวจราชการที่ ๑๒	กาฬสินธุ์ มหาสารคาม
เขตตรวจราชการที่ ๓	กาญจนบุรี ราชบุรี	เขตตรวจราชการที่ ๑๓	นครราชสีมา บุรีรัมย์ สุรินทร์
เขตตรวจราชการที่ ๔	ประจวบคีรีขันธ์ เพชรบุรี	เขตตรวจราชการที่ ๑๔	ยโสธร ศรีสะเกษ อุบลราชธานี
เขตตรวจราชการที่ ๕	นครศรีธรรมราช พัทลุง สงขลา	เขตตรวจราชการที่ ๑๕	เชียงใหม่ แม่ฮ่องสอน ลำพูน
เขตตรวจราชการที่ ๖	พังงา	เขตตรวจราชการที่ ๑๖	เชียงราย น่าน พะเยา
เขตตรวจราชการที่ ๗	นราธิวาส ปัตตานี ยะลา	เขตตรวจราชการที่ ๑๗	ตาก พิษณุโลก เพชรบูรณ์
เขตตรวจราชการที่ ๘	ฉะเชิงเทรา ชลบุรี ระยอง	เขตตรวจราชการที่ ๑๘	กำแพงเพชร พิจิตร
เขตตรวจราชการที่ ๙	จันทบุรี ตราด นครนายก ปราจีนบุรี สระแก้ว		

๗.๕ โครงการส่งเสริมการดำเนินงานอันเนื่องมาจากพระราชดำริ หน่วยงานรับผิดชอบ ส่วนกลาง : กรมประมง (กป.) / ระดับพื้นที่ : สำนักงานประมงจังหวัด

กิจกรรม	วัตถุประสงค์	เป้าหมาย	พื้นที่ดำเนินการ	ตัวชี้วัด (เชิงปริมาณ /เชิงคุณภาพ)	ผลผลิตที่คาดว่าจะได้รับ (Output)	ผลลัพธ์ที่คาดว่าจะได้รับ (outcome)	งบประมาณที่ได้รับจัดสรร (ล้านบาท)
<p>๑. ผลิตพันธุ์สัตว์น้ำ</p> <p>๒. ถ่ายทอดความรู้และเทคโนโลยีด้านการประมง</p> <p>๓. ประมงโรงเรียน</p> <p>๔. จุดเรียนรู้และสาธิตการเพาะเลี้ยงสัตว์น้ำ</p>	<p>๑. เพื่อเพิ่มผลผลิตสัตว์น้ำในแหล่งน้ำธรรมชาติ แหล่งน้ำในโรงเรียน ตลอดจนบ่อเลี้ยงสัตว์น้ำของเกษตรกรในพื้นที่โครงการ</p> <p>๒. เพื่อเพิ่มความรู้และทักษะด้านการเพาะเลี้ยงสัตว์น้ำและการประมงอื่น ๆ ที่เกี่ยวข้องให้แก่เกษตรกร นักเรียน และประชาชนผู้สนใจในพื้นที่โครงการ</p> <p>๓. เพื่อสร้างจุดเรียนรู้และสาธิตด้านการเพาะเลี้ยงสัตว์น้ำที่เหมาะสมกับพื้นที่ให้เป็นแหล่งเรียนรู้ด้านการพัฒนาอาชีพให้แก่เกษตรกรในพื้นที่โครงการ</p> <p>๔. เพื่อส่งเสริมการพัฒนาคุณภาพชีวิตของประชาชนที่สอดคล้องกับปัญหาความเดือดร้อนในพื้นที่โครงการ</p>	<p>๑. ผลิตพันธุ์สัตว์น้ำ จำนวน ๖๕,๖๓๐,๓๐๐ ตัว</p> <p>๒. ถ่ายทอดความรู้และเทคโนโลยีด้านการประมง จำนวน ๕,๕๐๐ ราย</p> <p>๓. ประมงโรงเรียน จำนวน ๗๔๖ แห่ง</p> <p>๔. จุดเรียนรู้และสาธิตการเพาะเลี้ยงสัตว์น้ำ จำนวน ๕๐ แห่ง</p>	<p>ดำเนินการใน ๖๘ จังหวัด (ทั่วทุกภูมิภาคของประเทศ)</p> <p>ยกเว้น จังหวัดสิงห์บุรี อุทัยธานี นครราชสีมา นนทบุรี นครปฐม สมุทรปราการ สมุทรสงคราม สมุทรสาคร ภูเก็ต</p>	<p>เป้าหมายเชิงคุณภาพ : ผลผลิตสัตว์น้ำเฉลี่ยต่อไร่เพิ่มขึ้นร้อยละ ๕</p> <p>เป้าหมายเชิงปริมาณ : เกษตรกรได้รับการถ่ายทอดความรู้และเทคโนโลยีด้านการประมง จำนวน ๕,๕๐๐ ราย</p>	<p>๑. สามารถผลิตพันธุ์สัตว์น้ำ ได้ไม่น้อยกว่า ๖๕,๖๓๐,๓๐๐ ตัว</p> <p>๒. สามารถถ่ายทอดความรู้และเทคโนโลยีด้านการประมงให้กับเกษตรกรและผู้เข้าร่วมโครงการไม่น้อยกว่า ๕,๕๐๐ ราย</p> <p>๓. ดำเนินกิจกรรมประมงโรงเรียน ไม่น้อยกว่า ๗๔๖ แห่ง</p> <p>๔. ดำเนินการจัดสร้างจุดเรียนรู้และสาธิตการเพาะเลี้ยงสัตว์น้ำ ไม่น้อยกว่า ๕๐ แห่ง</p>	<p>๑. แหล่งน้ำในพื้นที่โครงการมีทรัพยากรสัตว์น้ำเพิ่มขึ้น</p> <p>๒. เกษตรกรและนักเรียนมีแหล่งผลิตอาหารโปรตีนประเภทปลา สำหรับบริโภคเพิ่มขึ้น</p> <p>๓. เกษตรกรและนักเรียนมีความรู้ความเข้าใจ เทคโนโลยีด้านการประมง ด้านการเพาะเลี้ยงสัตว์น้ำ ด้านการโภชนาการ และการแปรรูปสัตว์น้ำเพิ่มขึ้น</p>	<p>๑๐.๐๔๐๒ ล้านบาท (งบประมาณปี พ.ศ.๒๕๖๖ พลังก่อนที่ได้รับจัดสรร)</p>

กิจกรรม	วัตถุประสงค์	เป้าหมาย	พื้นที่ ดำเนินการ	ตัวชี้วัด (เชิงปริมาณ /เชิงคุณภาพ)	ผลผลิตที่คาดว่าจะ ได้รับ (Output)	ผลลัพธ์ที่คาดว่าจะ จะได้รับ (outcome)	งบประมาณที่ ได้รับจัดสรร (ล้านบาท)
<p><b>จุดเน้น/ประเด็นการตรวจติดตาม ของ ผต.กษ.</b></p> <ol style="list-style-type: none"> <li>๑. โครงการสามารถดำเนินการได้ตามเป้าหมายที่กำหนด</li> <li>๒. โครงการสามารถดำเนินการเป็นไปตามตัวชี้วัดเชิงปริมาณ และเชิงคุณภาพที่กำหนด</li> <li>๓. ปัญหา อุปสรรค และข้อจำกัดในการดำเนินงาน</li> </ol>							

๗.๖ โครงการส่งเสริมการดำเนินงานอันเนื่องมาจากพระราชดำริ    หน่วยงานรับผิดชอบ ส่วนกลาง : กรมปศุสัตว์ (ปศ.) / ระดับพื้นที่ : ปศุสัตว์จังหวัด

กิจกรรม	วัตถุประสงค์	เป้าหมาย	พื้นที่ ดำเนินการ	ตัวชี้วัด (เชิง ปริมาณ /เชิงคุณภาพ)	ผลผลิตที่คาด ว่าจะได้รับ (Output)	ผลลัพธ์ที่คาดว่าจะได้รับ (outcome)	งบประมาณ ที่ได้รับ จัดสรร (ล้านบาท)
- สนับสนุน โครงการอัน เนื่องมาจาก พระราชดำริ	๑. เพื่อส่งเสริมและพัฒนากิจการ ปศุสัตว์และเกษตรกรรายย่อย ตามแนวพระราชดำริ เป็น เครื่องมือในการพัฒนาคุณภาพ ชีวิตของประชาชนและสร้าง อาชีพแก่เกษตรกร ในพื้นที่ โครงการอันเนื่องมาจาก พระราชดำริ ๒. เพื่อรวบรวมองค์ความรู้ ศาสตร์พระราชา และหลัก ปรัชญาของเศรษฐกิจพอเพียง สืบสาน รักษา ต่อยอด ในการ พัฒนาคุณภาพชีวิตประชาชน ๓. เพื่อส่งเสริมการเลี้ยงสัตว์ ในโรงเรียนเป็นอาหารกลางวัน ของนักเรียน เป็นประโยชน์ ด้านการเรียนรู้ของนักเรียน และชุมชน ๔. เพื่อให้เกษตรกรที่มีปัญหา ด้านการเกษตรในพื้นที่ห่างไกล	๑. เกษตรกรได้รับการ พัฒนาศักยภาพ ด้านปศุสัตว์ภายใต้ โครงการอัน เนื่องมาจาก พระราชดำริ จำนวน ๙๗๐ ราย ๒. โรงเรียนได้รับการ พัฒนาศักยภาพด้าน ปศุสัตว์ จำนวน ๒๕๐ โรงเรียน ๓. ส่งเสริมและ สนับสนุนโค-กระบือ ให้แก่เกษตรกร รายใหม่ จำนวน ๑๐,๐๐๐ ราย ๔. จำนวนเกษตรกร ที่ได้รับบริการคลินิก ปศุสัตว์ จำนวน ๑๕,๔๐๐ ราย	๗๗ จังหวัด ๘๘๒ อำเภอ	๑. เกษตรกรได้รับ บริการภายใต้ โครงการอัน เนื่องมาจาก พระราชดำริ ๒๖,๓๗๐ ราย ๒. เกษตรกรนำ ความรู้ไปประกอบ อาชีพได้ไม่น้อย กว่าร้อยละ ๖๐	๑. โรงเรียนได้รับ การพัฒนา ศักยภาพด้าน ปศุสัตว์ ๒๕๐ โรงเรียน ๒. ส่งเสริมและ สนับสนุน โค- กระบือให้แก่ เกษตรกรรายใหม่ ๑๐,๐๐๐ ราย ๓. จำนวน เกษตรกรที่ได้รับ บริการคลินิก ปศุสัตว์ จำนวน ๑๕,๔๐๐ ราย ๔. เกษตรกรได้รับ การพัฒนาศักยภาพ ด้านปศุสัตว์ภายใต้ โครงการ อันเนื่องมาจาก	- เกษตรกรได้รับ บริการภายใต้โครงการ อันเนื่องมาจาก พระราชดำริ มีอาหาร โปรตีนบริโภคมีอาชีพ และรายได้ที่มั่นคง - เกษตรกรมีรายได้ ช่วยแก้ปัญหาความ ยากจน มีสัตว์ไว้ใช้ แรงงาน มีอาชีพ ไม่ละทิ้งถิ่นฐาน - เกษตรกรที่มีปัญหา ด้านการเลี้ยงสัตว์ ได้รับบริการทาง วิชาการ และคำแนะนำ ด้านการป้องกันโรค ช่วยเพิ่มผลผลิตปศุสัตว์ และเกษตรกรมีรายได้ เพิ่มขึ้น	๒๒.๘๑๓๗  *งปม. ๖๖ พ. ๑๕.๙๕๑๕

กิจกรรม	วัตถุประสงค์	เป้าหมาย	พื้นที่ ดำเนินการ	ตัวชี้วัด (เชิง ปริมาณ /เชิงคุณภาพ)	ผลผลิตที่คาดว่าจะได้รับ (Output)	ผลลัพธ์ที่คาดว่าจะได้รับ (outcome)	งบประมาณ ที่ได้รับ จัดสรร (ล้านบาท)
	สามารถเข้าถึงการบริการทางวิชาการและได้รับการแก้ไขปัญหาด้านการเกษตรอย่างครบวงจรในคราวเดียวกัน				พระราชดำริ จำนวน ๘๗๐ ราย		
<p>จุดเน้น/ประเด็นการตรวจติดตาม (ประเด็นที่ต้องการให้ ผต.กษ. ติดตามขับเคลื่อน)</p> <p>๑. ผลการดำเนินงานตามเป้าหมายและตัวชี้วัดของโครงการ</p> <p>๒. ปัญหา อุปสรรค และข้อจำกัดในการดำเนินงาน</p> <p>๓. ข้อคิดเห็น และข้อเสนอแนะเพื่อเป็นแนวทางในการดำเนินงานให้บรรลุเป้าหมายโครงการ/กิจกรรม</p>							



## นโยบายตามแผนการตรวจราชการ : นโยบายที่ ๘ การแก้ไขปัญหาการทำประมง

### - โครงการป้องกันและแก้ไขปัญหาการทำประมงผิดกฎหมาย

หน่วยงานรับผิดชอบ ส่วนกลาง : กรมประมง (กป.) / ระดับพื้นที่ : สำนักงานประมงจังหวัด และหน่วยงานที่เกี่ยวข้อง

กิจกรรม	วัตถุประสงค์	เป้าหมาย	พื้นที่ดำเนินการ	ตัวชี้วัด (เชิงปริมาณ/เชิงคุณภาพ)	ผลผลิตที่คาดว่าจะได้รับ (Output)	ผลลัพธ์ที่คาดว่าจะได้รับ (outcome)	งบประมาณที่ได้รับ (ล้านบาท)
ป้องกันและแก้ไขปัญหาการทำประมงผิดกฎหมาย	<p>๑. เพื่อติดตาม ควบคุม และเฝ้าระวังการทำประมงของเรือประมงไทย เรือขนถ่ายสัตว์น้ำ และเรือสนับสนุนเพื่อการประมงให้เป็นไปตามกฎหมาย</p> <p>๒. เพื่อควบคุม ตรวจสอบ และเฝ้าระวังเรือประมงต่างประเทศ ตามมาตรการรัฐเจ้าของท่า</p> <p>๓. เพื่อควบคุม ตรวจสอบ และรับรองวัตถุดิบสัตว์น้ำสัตว์น้ำหรือผลิตภัณฑ์สัตว์น้ำ เพื่อยืนยันแหล่งที่มาของสัตว์น้ำและผลิตภัณฑ์สัตว์น้ำได้ตลอดสายการผลิต</p>	<p>สามารถแก้ไขปัญหาการทำประมงที่ผิดกฎหมาย ขาดการรายงาน และไร้การควบคุมได้อย่างมีประสิทธิภาพ</p> <p>สอดคล้องกับมาตรฐานสากล และสร้างความเชื่อมั่นให้กับประเทศคู่ค้า</p> <p>สร้างความสามารถในการแข่งขันของผู้ประกอบการไทย และสร้างความเข้มแข็งให้อุตสาหกรรมแปรรูปอาหาร</p>	๒๒ จังหวัดชายทะเล (รายละเอียดท้ายตารางนี้)	<p><b>ตัวชี้วัดเชิงปริมาณ</b> : ตรวจติดตาม และเฝ้าระวังการทำประมงให้เป็นไปตามกฎหมาย ๑๓๒,๐๐๐ ครั้ง (ทั้งปีงบประมาณ) ๘๖,๐๘๓ ครั้ง (๖ เดือน ต.ค. ๖๖ - มี.ค. ๖๗)</p> <p><b>ตัวชี้วัดเชิงคุณภาพ</b> : สินค้าประมงไม่ถูกตีกลับจากประเทศ คู่ค้าด้วยสาเหตุ IUU ร้อยละ ๑๐๐</p>	<p>๑. ตรวจสอบ ควบคุม การทำประมงของเรือประมงไทยให้เป็นไปตามกฎหมาย จำนวน ๖๖,๒๕๙ ครั้ง</p> <p>๒. เฝ้าระวัง กำกับ ติดตาม เรือประมงไทยผ่านระบบติดตามเรือประมง จำนวน ๑๙,๘๒๔ ครั้ง</p> <p>๓. ติดตาม และเฝ้าระวัง เรือประมงนอกน่านน้ำ เรือขนถ่ายสัตว์น้ำนอกน่านน้ำ และเรือสนับสนุนเพื่อการประมง จำนวน ๑,๔๔๐ ครั้ง</p>	<p>สินค้าสัตว์น้ำหรือผลิตภัณฑ์สัตว์น้ำที่นำเข้าส่งออกของ ไทยสามารถแสดงแหล่งที่มาของสัตว์น้ำได้ว่าไม่ได้มาจากการทำการประมงผิดกฎหมาย ขาดการรายงาน และไร้การควบคุม (IUU Fishing)</p>	<p>๔๙.๘๐๑๘ (งบประมาณประจำปี ๒๕๖๖ ไปพลาวก่อน)</p>

กิจกรรม	วัตถุประสงค์	เป้าหมาย	พื้นที่ดำเนินการ	ตัวชี้วัด (เชิงปริมาณ/เชิงคุณภาพ)	ผลผลิตที่คาดว่าจะได้รับ (Output)	ผลลัพธ์ที่คาดว่าจะได้รับ (outcome)	งบประมาณที่ได้รับ (ล้านบาท)
	<p>๔. เพื่อพัฒนาศักยภาพและเพิ่มขีดความสามารถของบุคลากรในการป้องกันและแก้ไขปัญหาการทำประมงผิดกฎหมาย</p> <p>๕. เพื่อเสริมสร้างความร่วมมือและความเข้มแข็งของภูมิภาคอาเซียนในด้านการต่อต้านการทำประมง IUU</p>				<p>๔. ควบคุม ตรวจสอบ และเฝ้าระวังเรือประมงต่างประเทศตามมาตรการรัฐเจ้าของท่า จำนวน ๘,๖๒๑ ครั้ง</p> <p>๕. ควบคุมและเฝ้าระวังการทำประมงให้เป็นไปตามกฎหมาย จำนวน ๑๓๙ ครั้ง</p> <p>๖. ตรวจสอบย้อนกลับสินค้าประมงส่งออกให้เป็นไปตามกฎหมาย (ตรวจสอบระบบตรวจสอบย้อนกลับของโรงงาน (Traceability)) จำนวน ๑๐๗ แห่ง</p> <p>* ข้อมูลแผน ๖ เดือน (ต.ค. ๖๖ – มี.ค. ๖๗)</p>		

กิจกรรม	วัตถุประสงค์	เป้าหมาย	พื้นที่ ดำเนินการ	ตัวชี้วัด (เชิง ปริมาณ/เชิง คุณภาพ)	ผลผลิตที่คาดว่าจะได้รับ (Output)	ผลลัพธ์ที่คาดว่าจะ ได้รับ (outcome)	งบประมาณ ที่ได้รับ จัดสรร (ล้านบาท)
<b>จุดเน้น/ประเด็นการตรวจติดตาม ของ ผต.กษ.</b> <ol style="list-style-type: none"> <li>๑. เฝ้าระวังการทำการประมงของเรือประมงไทย ผ่านระบบติดตามเรือประมง (VMS)</li> <li>๒. ควบคุม ตรวจสอบ และเฝ้าระวังเรือประมงต่างประเทศ สัญชาติเพื่อนบ้าน ตามมาตรการรัฐเจ้าของท่า</li> <li>๓. ควบคุมและเฝ้าระวังการทำการประมงให้เป็นไปตามกฎหมาย</li> <li>๔. ติดตามผลการดำเนินงานตามข้อสั่งการของนายกรัฐมนตรี และรัฐมนตรีว่าการกระทรวงเกษตรและสหกรณ์</li> <li>๕. ปัญหา อุปสรรค และข้อจำกัดในการดำเนินงาน</li> </ol>							

**พื้นที่ดำเนินการ โครงการป้องกันและแก้ไขปัญหาการทำประมงผิดกฎหมาย**

หน่วยงานรับผิดชอบ ส่วนกลาง : กรมประมง (กป.) / ระดับพื้นที่ : สำนักงานประมงจังหวัด และหน่วยงานที่เกี่ยวข้อง พื้นที่ ๒๒ จังหวัดชายทะเล ดังนี้

พื้นที่ดำเนินการ (เขตตรวจราชการ)	จังหวัด	พื้นที่ดำเนินการ (เขตตรวจราชการ)	จังหวัด
ส่วนกลาง	-	เขตตรวจราชการที่ ๑๐	-
เขตตรวจราชการที่ ๑	-	เขตตรวจราชการที่ ๑๑	-
เขตตรวจราชการที่ ๒	สมุทรปราการ	เขตตรวจราชการที่ ๑๒	-
เขตตรวจราชการที่ ๓	-	เขตตรวจราชการที่ ๑๓	-
เขตตรวจราชการที่ ๔	สมุทรสาคร สมุทรสงคราม เพชรบุรี ประจวบคีรีขันธ์	เขตตรวจราชการที่ ๑๔	-
เขตตรวจราชการที่ ๕	ชุมพร สุราษฎร์ธานี นครศรีธรรมราช สงขลา	เขตตรวจราชการที่ ๑๕	-
เขตตรวจราชการที่ ๖	ระนอง พังงา ภูเก็ต กระบี่ ตรัง สตูล	เขตตรวจราชการที่ ๑๖	-
เขตตรวจราชการที่ ๗	ปัตตานี ยะลา	เขตตรวจราชการที่ ๑๗	-
เขตตรวจราชการที่ ๘	ระยอง ชลบุรี ฉะเชิงเทรา	เขตตรวจราชการที่ ๑๘	-
เขตตรวจราชการที่ ๙	ตราด จันทบุรี		

## นโยบายตามแผนการตรวจราชการ : นโยบายที่ ๙ การบริหารจัดการน้ำทั้งระบบ

๙.๑ โครงการก่อสร้างชลประทานขนาดใหญ่ ทั้ง ๑๔ แห่ง (๑๒ จังหวัด ได้แก่ จังหวัดฉะเชิงเทรา ชลบุรี ระยอง ปราจีนบุรี เลย หนองคาย สกลนคร ชัยภูมิ เชียงใหม่ น่าน พะเยา และจังหวัดอุตรดิตถ์) หน่วยงานรับผิดชอบ ส่วนกลาง : กรมชลประทาน (ชป.) / ระดับพื้นที่ : สำนักพัฒนาแหล่งน้ำขนาดใหญ่/โครงการชลประทานจังหวัด

กิจกรรม	วัตถุประสงค์	เป้าหมาย	พื้นที่ดำเนินการ	ตัวชี้วัด (เชิงปริมาณ /เชิงคุณภาพ)	ผลผลิตที่คาดว่าจะได้รับ (Output)	ผลลัพธ์ที่คาดว่าจะได้รับ (outcome)	งบประมาณที่ได้รับจัดสรร (ล้านบาท)
๑. โครงการเชื่อมท่อน้ำผาจุก จังหวัดอุตรดิตถ์	เพื่อเป็นโครงการพัฒนาเพื่อการเกษตร และการบริหารจัดการน้ำให้มีประสิทธิภาพสูงสุด ครอบคลุมพื้นที่เขตจังหวัดอุตรดิตถ์และบางส่วนของจังหวัดพิษณุโลก เพื่อรองรับการส่งน้ำให้กับพื้นที่ชลประทานเปิดใหม่ ๓๔๐,๖๙๖ ไร่ เพื่อส่งน้ำสนับสนุนและปรับปรุงระบบส่งน้ำของพื้นที่สูบน้ำด้วยไฟฟ้าเดิม ประมาณ ๑๔๐,๗๐๔ ไร่	ระยะเวลาดำเนินโครงการ ๑๔ ปี (พ.ศ. ๒๕๕๓ - ๒๕๖๖) ขยายระยะเวลาดำเนินโครงการเป็น ๑๙ ปี (พ.ศ. ๒๕๕๓ - ๒๕๗๑) โดยมีเป้าหมายโครงการ ดังนี้ ๑. การบริหารจัดการน้ำในกลุ่มน่านตอนล่างเกิดประสิทธิภาพสูงสุด ครอบคลุมพื้นที่ในเขตจังหวัดอุตรดิตถ์ จำนวน ๔ อำเภอ ได้แก่ อำเภอเมือง อำเภอลับแล อำเภอรอน และอำเภอพิชัย เขตจังหวัดสุโขทัย จำนวน ๒ อำเภอ ได้แก่ อำเภอสรีสชนาลัย อำเภอสรีนคร และอำเภอพรหมพิราม จังหวัดพิษณุโลก ๒. สามารถส่งน้ำให้พื้นที่ชลประทาน ในเขตโครงการ ประมาณ ๘๑,๔๐๐ ไร่	อุตรดิตถ์	เชิงคุณภาพ : ร้อยละของผลการดำเนินโครงการ ปี ๒๕๖๗ ร้อยละ ๓๕.๐๐	ปีงบประมาณ พ.ศ. ๒๕๖๗ มี การก่อสร้างโครงการเชื่อมท่อน้ำผาจุก โดยมีผล การดำเนินงานแล้วเสร็จร้อยละ ๓๕.๐๐	ประชาชนและเกษตรกรในพื้นที่มีแหล่งน้ำ ด้านการอุปโภคบริโภค และการประปาอย่างเพียงพอ	- งบประมาณทั้งโครงการ ๑๖,๐๐๐.๐๐๐๐ ล้านบาท - งบประมาณ พ.ศ. ๒๕๖๗ ๗๙๓.๔๗๙๒ ล้านบาท - งบประมาณ พ.ศ. ๒๕๖๖ พลังก่อน ๔๙๗.๒๕๕๔ ล้านบาท

กิจกรรม	วัตถุประสงค์	เป้าหมาย	พื้นที่ดำเนินการ	ตัวชี้วัด (เชิงปริมาณ /เชิงคุณภาพ)	ผลผลิตที่คาดว่าจะได้รับ (Output)	ผลลัพธ์ที่คาดว่าจะได้รับ (outcome)	งบประมาณที่ได้รับจัดสรร (ล้านบาท)
		๓. ส่งน้ำเพื่อการอุปโภค-บริโภค อุตสาหกรรม และรักษาระบบนิเวศ ในแม่น้ำน่าน ๔. สนับสนุนการท่องเที่ยวของ จังหวัด					
๒. โครงการ ทั่วยโสมาง อันเนื่องมาจาก พระราชดำริ จังหวัด ปราจีนบุรี	เพื่อพัฒนาแหล่งน้ำ ต้นทุนและเพิ่มพื้นที่ ชลประทานในเขตอำเภอนาดี และอำเภอกบินทร์บุรี จังหวัดปราจีนบุรี เพื่อบรรเทาอุทกภัยในพื้นที่ลุ่มน้ำปราจีนบุรี และลุ่มน้ำสาขาในเขตพื้นที่อำเภอนาดี และอำเภอกบินทร์บุรี จังหวัดปราจีนบุรี เพื่อประโยชน์ในการใช้เป็นแหล่งน้ำ ด้านการอุปโภคบริโภค และการประปา เพื่อรักษาระบบนิเวศ ผลักดันน้ำเค็มและ	ระยะเวลาดำเนินโครงการ ๑๕ ปี (พ.ศ. ๒๕๕๓ – ๒๕๖๗) โดยมีเป้าหมายโครงการ ดังนี้ ๑. เป็นแหล่งน้ำต้นทุนและเพิ่มพื้นที่ชลประทาน ในเขต อ.นาดี และ อ.กบินทร์บุรี จ.ปราจีนบุรี ๒. ช่วยบรรเทาอุทกภัยในพื้นที่ลุ่มน้ำปราจีนบุรีและลุ่มน้ำสาขาในเขตพื้นที่ จ.ปราจีนบุรี ๓. เป็นแหล่งน้ำ เพื่อการอุปโภคบริโภคของราษฎรและการประปา รวมทั้งช่วยรักษาระบบนิเวศ ผลักดันน้ำเค็มและน้ำเน่าเสีย ๔. อ่างเก็บน้ำจะเป็นแนวกันชนหรือแนวป้องกันการบุกรุกทำลายพื้นที่ป่าไม้ รวมทั้งช่วยเพิ่มระดับ	ปราจีนบุรี	เชิงคุณภาพ : ร้อยละของ ผลการดำเนิน โครงการ ปี ๒๕๖๗ ร้อยละ ๓.๐๐	งบประมาณ พ.ศ. ๒๕๖๗ มี การก่อสร้าง โครงการทั่วยโสมาง อันเนื่องมาจาก พระราชดำริ โดยมี ผลการดำเนินงาน แล้วเสร็จ ร้อยละ ๓.๐๐	ประชาชนในพื้นที่มี แหล่งน้ำด้านการ อุปโภคบริโภค และ การประปาอย่าง เพียงพอ	- งบประมาณทั้ง โครงการ ๙,๐๗๘.๐๐๐๐ ล้านบาท - งบประมาณ พ.ศ. ๒๕๖๗ ๙๘.๘๕๙๐ ล้านบาท - งบประมาณ พ.ศ. ๒๕๖๖ พลังก่อน ๑๓.๖๕๓๔ ล้านบาท

กิจกรรม	วัตถุประสงค์	เป้าหมาย	พื้นที่ ดำเนินการ	ตัวชี้วัด (เชิงปริมาณ /เชิงคุณภาพ)	ผลผลิตที่คาดว่าจะได้รับ (Output)	ผลลัพธ์ที่คาดว่าจะได้รับ (outcome)	งบประมาณ ที่ได้รับจัดสรร (ล้านบาท)
	น้ำเน่าเสียในแม่น้ำ ปราจีนบุรี	ความชุ่มชื้นในพื้นที่ป่าไม้ ลดโอกาส การเกิดไฟไหม้ป่า					
๓. โครงการอ่าง เก็บน้ำ ห้วยน้ำรี อันเนื่องมาจาก พระราชดำริ จังหวัดอุตรดิตถ์	เพื่อช่วยบรรเทาปัญหา การขาดแคลนน้ำ เพื่อ การเกษตร และอุปโภค บริโภคของราษฎร ที่อพยพจากบริเวณพื้นที่ ถูกน้ำท่วมเหนือเขื่อน สิริกิติ์	ระยะเวลาดำเนินโครงการ ๑๕ ปี (พ.ศ. ๒๕๕๔ – ๒๕๖๘) โดยมีเป้าหมายโครงการ ดังนี้ ๑. เป็นแหล่งน้ำเพื่อการเกษตรและ การอุปโภค-บริโภค ในพื้นที่ โดย อ่างเก็บน้ำมีความจุเก็บกัก ๗๓.๗๐ ล้าน ลบ.ม. ๒. บรรเทาปัญหาอุทกภัยในลุ่มน้ำ และเป็นแหล่งท่องเที่ยวแห่งใหม่ ของ จ.อุตรดิตถ์ ๓. พื้นที่ชลประทานฤดูฝน ๕๓,๕๐๐ ไร่ ฤดูแล้ง ๓๙,๙๒๐ ไร่ ครอบคลุมพื้นที่ ๙ ตำบล ๖๐ หมู่บ้าน ๖,๘๕๖ ครัว เรือน ประชากร ๒๔,๕๐๑ คน	อุตรดิตถ์	เชิงคุณภาพ: ร้อยละของ ผลการดำเนิน โครงการ ปี ๒๕๖๗ ร้อยละ ๔.๐๐	ปีงบประมาณ พ.ศ. ๒๕๖๗ มี การก่อสร้าง โครงการอ่างเก็บ น้ำห้วยน้ำรี อัน เนื่องมาจาก พระราชดำริ โดยมีผลการ ดำเนินงานแล้ว เสร็จร้อยละ ๔.๐๐	ประชาชนมีน้ำ อุปโภคบริโภคและ การเกษตรอย่าง เพียงพอ	- งบประมาณทั้ง โครงการ ๔,๘๐๐.๐๐๐๐ ล้านบาท - งบประมาณ พ.ศ. ๒๕๖๗ ๑๔๖.๕๒๙๔ ล้านบาท - งบประมาณ พ.ศ. ๒๕๖๖ พลาังก่อน ๙๑.๑๓๐๒ ล้านบาท

กิจกรรม	วัตถุประสงค์	เป้าหมาย	พื้นที่ ดำเนินการ	ตัวชี้วัด (เชิงปริมาณ /เชิงคุณภาพ)	ผลผลิตที่คาดว่าจะ จะได้รับ (Output)	ผลลัพธ์ที่คาดว่าจะ ได้รับ (outcome)	งบประมาณ ที่ได้รับจัดสรร (ล้านบาท)
๔. โครงการ เพิ่มปริมาณน้ำ ในอ่างเก็บน้ำ เขื่อนแม่กวง อุ้มธารา จังหวัดเชียงใหม่	เพื่อแก้ไขปัญหาการขาด แคลนน้ำต้นทุนของ เขื่อนแม่กวงอุ้มธารา ตอบสนองความต้องการ ใช้น้ำ ทั้งในด้าน การเกษตร ด้านอุปโภค บริโภคและ ภาคอุตสาหกรรม และเพื่อบริหารจัดการ น้ำในกลุ่มน้ำแม่แตง – แม่จัด – แม่กวง ร่วมกัน ให้เกิดประโยชน์ และมี ประสิทธิภาพสูงสุด	ระยะเวลาดำเนินโครงการ ๑๖ ปี (พ.ศ. ๒๕๕๕ – ๒๕๗๐) โดยมีเป้าหมายโครงการ ดังนี้ ๑. เพิ่มเสถียรภาพการส่งน้ำช่วงฤดู ฝนของพื้นที่ชลประทานโครงการ ส่งน้ำและบำรุงรักษาเขื่อนแม่กวง อุ้มธารา จำนวน ๑๗๕,๐๐๐ ไร่ ๒. เพิ่มพื้นที่เพาะปลูกช่วงฤดูแล้ง ของพื้นที่ชลประทานโครงการส่งน้ำ และบำรุงรักษาเขื่อนแม่กวงอุ้ม ธารา จากจำนวน ๑๗,๐๖๐ ไร่ เป็น ๗๖,๑๒๙ ไร่ ๓. เพิ่มพื้นที่เพาะปลูกช่วงฤดูแล้ง ของโครงการส่งน้ำและบำรุงรักษา แม่แตง จำนวน ๑๔,๕๕๐ ไร่	เชียงใหม่	เชิงคุณภาพ : ร้อยละของ ผลการดำเนิน โครงการ ปี ๒๕๖๗ ร้อยละ ๑๖.๐๐	ปีงบประมาณ พ.ศ. ๒๕๖๗ มี การก่อสร้าง โครงการเพิ่ม ปริมาณน้ำใน อ่างเก็บน้ำเขื่อน แม่กวงอุ้มธารา โดยมีผลการ ดำเนินงาน แล้วเสร็จ ร้อยละ๑๖.๐๐	ประชาชนมีน้ำด้าน อุปโภคบริโภค ด้าน การเกษตร และด้าน อุตสาหกรรมอย่าง เพียงพอ	- งบประมาณทั้ง โครงการ ๑๕,๐๐๐.๐๐๐๐ ล้านบาท - งบประมาณ พ.ศ. ๒๕๖๗ ๑,๐๘๕.๗๗๒๒ ล้านบาท - งบประมาณ พ.ศ. ๒๕๖๖ พลาังก่อน ๕๒๙.๘๓๖๗ ล้านบาท
๕. โครงการ อ่างเก็บน้ำน้ำปี อันเนื่องมาจาก พระราชดำริ จังหวัดพะเยา	เพื่อพัฒนาด้าน การเกษตร และการบริหารจัดการ น้ำให้มีประสิทธิภาพ สูงสุด ครอบคลุมพื้นที่ เขตจังหวัดพะเยาและ จังหวัดแพร่	ระยะเวลาดำเนินโครงการ ๖ ปี (พ.ศ. ๒๕๕๙ – ๒๕๖๔) ขยาย ระยะเวลาดำเนินโครงการเป็น ๑๐ ปี (พ.ศ. ๒๕๕๙ – ๒๕๖๘) โดยมี เป้าหมายโครงการ ดังนี้ ส่งน้ำให้ กับพื้นที่ชลประทานเดิม ๓,๐๐๐ ไร่ และเพิ่มพื้นที่เพาะปลูก	พะเยา	เชิงคุณภาพ : ร้อยละของ ผลการดำเนิน โครงการ ปี ๒๕๖๗ ร้อยละ ๒๘.๐๐	ปีงบประมาณ พ.ศ. ๒๕๖๗ มี การก่อสร้าง โครงการอ่างเก็บ น้ำน้ำปีอัน เนื่องมาจาก พระราชดำริ	ประชาชนมีแหล่งน้ำ ไว้ใช้อุปโภคบริโภค เป็นแหล่งประมง สำหรับเพาะพันธุ์ ปลาน้ำจืดทำให้ ประชาชนมีรายได้ เสริม	- งบประมาณทั้ง โครงการ ๓,๙๘๑.๐๐๐๐ ล้านบาท

กิจกรรม	วัตถุประสงค์	เป้าหมาย	พื้นที่ ดำเนินการ	ตัวชี้วัด (เชิงปริมาณ /เชิงคุณภาพ)	ผลผลิตที่คาดว่าจะได้รับ (Output)	ผลลัพธ์ที่คาดว่าจะได้รับ (outcome)	งบประมาณ ที่ได้รับจัดสรร (ล้านบาท)
	<p>เพื่อรองรับการส่งน้ำให้กับพื้นที่ชลประทานเปิดใหม่ ๖๓,๐๐๐ ไร่ ช่วยบรรเทาปัญหาอุทกภัยในพื้นที่ท้ายน้ำในเขตอำเภอเชียงม่วน จังหวัดพะเยา กลุ่มน้ำยม รวมถึงกลุ่มน้ำเจ้าพระยา เป็นแหล่งประมงสำหรับเพาะพันธุ์ปลาน้ำจืดให้ราษฎรได้บริโภคและเป็นรายได้เสริม รวมถึงเป็นแหล่งพักผ่อนหย่อนใจ และส่งเสริมการท่องเที่ยว</p>	<p>๒๕,๐๐๐ ไร่ ครอบคลุมพื้นที่ ๓ ตำบล ได้แก่ ตำบลเชียงม่วน ตำบลบ้านม่วง และตำบลสระ อำเภอเชียงม่วน จังหวัดพะเยา ในฤดูแล้งสามารถส่งน้ำผ่านลำน้ำปี้ลงสู่แม่น้ำยมให้กับโครงการส่งน้ำ และบำรุงรักษาแม่ยม (ฝายแม่ยม) จังหวัดแพร่ จำนวน ๓๕,๐๐๐ ไร่</p>			<p>โดยมีผลการดำเนินงานแล้วเสร็จ ร้อยละ ๒๘.๐๐</p>	<p>รวมถึงเป็นแหล่งพักผ่อนหย่อนใจและส่งเสริมการท่องเที่ยว</p>	<p>- งบประมาณ พ.ศ. ๒๕๖๗ ๓๐๖.๙๕๔๐ ล้านบาท - งบประมาณ พ.ศ. ๒๕๖๖ พลังก่อน ๙๒.๕๓๒๗ ล้านบาท</p>



กิจกรรม	วัตถุประสงค์	เป้าหมาย	พื้นที่ ดำเนินการ	ตัวชี้วัด (เชิงปริมาณ /เชิงคุณภาพ)	ผลผลิตที่คาดว่าจะได้รับ (Output)	ผลลัพธ์ที่คาดว่าจะได้รับ (outcome)	งบประมาณ ที่ได้รับจัดสรร (ล้านบาท)
๖. โครงการพัฒนากลุ่มน้ำห้วยหลวงตอนล่างจังหวัดหนองคาย	เพื่อบรรเทาปัญหาน้ำท่วมในเขตพื้นที่จังหวัดหนองคายและอุดรธานีครอบคลุมพื้นที่ ๕๔,๓๙๐ ไร่ เพื่อเพิ่มปริมาณน้ำต้นทุนในลำน้ำห้วยหลวง และแก้มลิงต่าง ๆ ๒๔๕.๘๗ ล้าน ลบ.ม. เพื่อส่งน้ำสำหรับการอุปโภคบริโภค การเกษตร การอุตสาหกรรม การปศุสัตว์ และการรักษาระบบนิเวศ ในเขตพื้นที่จังหวัดหนองคายและอุดรธานี และเพื่อส่งน้ำให้กับพื้นที่ ๒๘๔ หมู่บ้าน ๓๗ ตำบล ๗ อำเภอ ในเขตจังหวัดหนองคายและอุดรธานี ครอบคลุมพื้นที่ ๓๑๕,๑๙๕ ไร่	ระยะเวลาดำเนินโครงการ ๙ ปี (พ.ศ. ๒๕๖๑ - ๒๕๖๙) โดยมีเป้าหมายโครงการ ดังนี้ เพื่อบรรเทาปัญหาพื้นที่น้ำท่วมในเขตจังหวัดหนองคายและอุดรธานี ในช่วงฤดูฝน ได้ ๕๔,๓๙๐ ไร่ เพิ่มปริมาณน้ำต้นทุน จำนวน ๒๔๕.๘๗ ล้าน ลบ.ม. และส่งน้ำให้กับพื้นที่ชลประทานเดิม จำนวน ๑๕,๐๐๐ ไร่ และสามารถเพิ่มพื้นที่ชลประทาน จำนวน ๓๐๐,๑๙๕ ไร่ ครอบคลุมพื้นที่ ๓๗ ตำบล ๗ อำเภอ ๒ จังหวัด จำนวน ๒๘๔ หมู่บ้าน ๒๙,๘๓๕ ครัวเรือน	หนองคาย	เชิงคุณภาพ : ร้อยละของผลการดำเนินโครงการ ปี ๒๕๖๗ ร้อยละ ๑๐.๐๐	ปีงบประมาณ พ.ศ. ๒๕๖๗ มีการก่อสร้างโครงการพัฒนากลุ่มน้ำห้วยหลวงตอนล่าง โดยมีผลการดำเนินงานแล้วเสร็จ ร้อยละ ๑๐.๐๐	ประชาชนในเขตพื้นที่จังหวัดหนองคายและอุดรธานี มีน้ำไว้ใช้อุปโภคบริโภค การเกษตร การอุตสาหกรรม การปศุสัตว์ และการรักษาระบบนิเวศ	- งบประมาณทั้งโครงการ ๒๑,๐๐๐.๐๐๐๐ ล้านบาท - งบประมาณ พ.ศ. ๒๕๖๗ ๖๗๖.๒๓๖๘ ล้านบาท - งบประมาณ พ.ศ. ๒๕๖๖ พลังก่อน ๒๙๙.๗๑๓๓ ล้านบาท

กิจกรรม	วัตถุประสงค์	เป้าหมาย	พื้นที่ ดำเนินการ	ตัวชี้วัด (เชิงปริมาณ /เชิงคุณภาพ)	ผลผลิตที่คาดว่าจะ ได้รับ (Output)	ผลลัพธ์ที่คาดว่าจะ ได้รับ (outcome)	งบประมาณ ที่ได้รับจัดสรร (ล้านบาท)
๗. โครงการ อ่างเก็บน้ำ ลำน้ำชี อันเนื่องมาจาก พระราชดำริ จังหวัดชัยภูมิ	เพื่อพัฒนาแหล่งน้ำ ต้นทุนสำหรับสนับสนุน พื้นที่การเกษตร อุบโภาค บริเวณ อุตสาหกรรม รองรับแผนการพัฒนาที่ เพิ่มขึ้นให้เต็มศักยภาพ ในกลุ่มน้ำชี รวมถึง บรรเทาปัญหาอุทกภัยใน พื้นที่ชุมชนและเขต เกษตรกรรม	ระยะเวลาดำเนินโครงการ ๖ ปี (พ.ศ. ๒๕๖๒ – ๒๕๖๗) โดยมีเป้าหมายโครงการ คือ เป็นแหล่งน้ำสนับสนุนสถานีสูบน้ำ ตามลำน้ำชี ตั้งแต่บริเวณท้ายเขื่อน ในเขตพื้นที่จังหวัดชัยภูมิ จนถึงจุด บรรจบลำน้ำพอง ในเขตพื้นที่ จังหวัดขอนแก่น พื้นที่รับประโยชน์ ๗๕,๐๐๐ ไร่ ฤดูแล้ง ๓๐,๐๐๐ ไร่	ชัยภูมิ	เชิงคุณภาพ : ร้อยละของ ผลการดำเนิน โครงการ ปี ๒๕๖๗ ร้อยละ ๒๓.๐๐	ปีงบประมาณ พ.ศ. ๒๕๖๗ มี การก่อสร้าง โครงการอ่างเก็บ น้ำลำน้ำชี อันเนื่องมาจาก พระราชดำริ โดยมีผลการ ดำเนินงานแล้ว เสร็จ ร้อยละ ๒๓.๐๐	ประชาชนในพื้นที่ มีน้ำไว้ใช้อุปโภค บริโภค การเกษตร และอุตสาหกรรม รวมถึงบรรเทา ปัญหาอุทกภัยใน พื้นที่ชุมชนและเขต เกษตรกรรม	- งบประมาณทั้ง โครงการ ๓,๑๐๐.๐๐๐๐ ล้านบาท - งบประมาณ พ.ศ. ๒๕๖๗ ๓๘๐.๕๓๔๖ ล้านบาท - งบประมาณ พ.ศ. ๒๕๖๖ พลากรณ์ ๓๒๒.๓๔๑๐ ล้านบาท
๘. โครงการ อ่างเก็บน้ำ ลำสะพุง อันเนื่องมาจาก พระราชดำริ จังหวัดชัยภูมิ	เพื่อจัดหาแหล่งเก็บกัก น้ำต้นทุน สำหรับพื้นที่ ชลประทานในฤดูฝน ๔๐,๐๐๐ ไร่ และ ในฤดูแล้ง ๘,๐๐๐ ไร่ สำหรับการอุปโภค บริโภค เลี้ยงสัตว์ เป็น	ระยะเวลาดำเนินโครงการ ๖ ปี (พ.ศ. ๒๕๖๒ – ๒๕๖๗) ขยาย ระยะเวลาดำเนินโครงการเป็น ๘ ปี (พ.ศ. ๒๕๖๒ – ๒๕๖๙) โดยมี เป้าหมายโครงการ คือ สามารถส่ง น้ำเพื่อการอุปโภคบริโภค ๔.๒๐ ล้าน ลบ.ม. พื้นที่รับประโยชน์ ๓	ชัยภูมิ	เชิงคุณภาพ : ร้อยละของ ผลการดำเนิน โครงการ ปี ๒๕๖๗ ร้อยละ ๑๔.๐๐	ปีงบประมาณ พ.ศ. ๒๕๖๗ มีการก่อสร้าง โครงการอ่าง เก็บน้ำลำสะพุง อันเนื่องมาจาก พระราชดำริโดยมี	ประชาชนในพื้นที่ มีแหล่งเก็บกักน้ำ สำหรับการอุปโภค บริโภค เลี้ยงสัตว์ เป็นแหล่งเพาะพันธุ์ สัตว์น้ำ ทำประมง และการท่องเที่ยว	- งบประมาณทั้ง โครงการ ๓,๑๐๐.๐๐๐๐ ล้านบาท - งบประมาณ พ.ศ. ๒๕๖๗ ๓๖๖.๙๘๘๘

กิจกรรม	วัตถุประสงค์	เป้าหมาย	พื้นที่ ดำเนินการ	ตัวชี้วัด (เชิงปริมาณ /เชิงคุณภาพ)	ผลผลิตที่คาดว่าจะ จะได้รับ (Output)	ผลลัพธ์ที่คาดว่าจะ ได้รับ (outcome)	งบประมาณ ที่ได้รับจัดสรร (ล้านบาท)
	แหล่งเพาะพันธุ์สัตว์น้ำ ทำประมงการท่องเที่ยว พักผ่อนหย่อนใจ รวมทั้ง เป็นการเพิ่มรายได้และ ยกระดับคุณภาพชีวิต ของเกษตรกรในพื้นที่ โครงการให้มีความ เป็นอยู่ที่ดีขึ้น โดยเฉพาะ บริเวณตำบลหนองแวง อำเภอนองบัวแดง จังหวัดชัยภูมิ	ตำบล ๕,๑๔๕ ครัวเรือน ส่งน้ำเพื่อ ทำการเกษตร ๙๕.๓๓ ล้าน ลบ.ม. เพิ่มพื้นที่ชลประทาน ๔๐,๐๐๐ ไร่ และส่งน้ำเพื่อรักษาระบบนิเวศ ๑๗.๐๔ ล้าน ลบ.ม./ปี			ผลการดำเนินงาน แล้วเสร็จ ร้อยละ ๑๔.๐๐	พักผ่อนหย่อนใจ สามารถเพิ่มรายได้ ให้แก่ประชาชนใน เขตพื้นที่อีกทางหนึ่ง	ล้านบาท - งบประมาณ พ.ศ. ๒๕๖๖ พลาังก่อน ๑๗๔.๕๐๐๐ ล้านบาท

กิจกรรม	วัตถุประสงค์	เป้าหมาย	พื้นที่ ดำเนินการ	ตัวชี้วัด (เชิงปริมาณ /เชิงคุณภาพ)	ผลผลิตที่คาดว่าจะ จะได้รับ (Output)	ผลลัพธ์ที่คาดว่าจะ ได้รับ (outcome)	งบประมาณ ที่ได้รับจัดสรร (ล้านบาท)
๙. โครงการ ประตูประบายน้ำ ศรีสองรัก อันเนื่องมาจาก พระราชดำริ อำเภอ เชียงคาน จังหวัดเลย	เพื่อเป็นแหล่งน้ำต้นทุน สนับสนุนพื้นที่ เกษตรกรรมและการ อุปโภคบริโภค ตลอดจน สามารถช่วยบรรเทา อุทกภัยในฤดูน้ำหลากได้ รวมทั้งยังเป็นการ สนับสนุนประเด็น ยุทธศาสตร์ของจังหวัด เลย ในด้านการ พัฒนาการท่องเที่ยวและ พัฒนาคน สังคม คุณภาพชีวิต ทรัพยากรธรรมชาติและ สิ่งแวดล้อม และสร้าง มูลค่าเพิ่มผลผลิตด้าน การเกษตรเพื่อสนับสนุน การค้าการลงทุน	ระยะเวลาดำเนินโครงการ ๖ ปี (พ.ศ. ๒๕๖๑ - ๒๕๖๖) ขยาย ระยะเวลาดำเนินโครงการเป็น ๙ ปี (พ.ศ. ๒๕๖๑ - ๒๕๖๙) โดยมี เป้าหมายโครงการ คือ บรรเทาปัญหาน้ำท่วมในเขตจังหวัด หนองคายและอุดรธานีในช่วงฤดู ฝน ได้ ๕๔,๓๙๐ ไร่ เพิ่มปริมาณน้ำ ต้นทุน จำนวน ๒๔๕.๘๗ ล้าน ลบ. ม. และส่งน้ำให้กับพื้นที่ ชลประทานเดิม จำนวน ๑๕,๐๐๐ ไร่ และสามารถเพิ่มพื้นที่ ชลประทาน จำนวน ๓๐๐,๑๙๕ ไร่ ครอบคลุมพื้นที่ ๓๗ ตำบล ๗ อำเภอ ๒ จังหวัด จำนวน ๒๘๔ หมู่บ้าน ๒๙,๘๓๕ ครัวเรือน	เลย	เชิงคุณภาพ : ร้อยละของ ผลการดำเนิน โครงการ ปี ๒๕๖๗ ร้อยละ ๑๘.๐๐	ปีงบประมาณ พ.ศ. ๒๕๖๗ มี การก่อสร้าง โครงการประตูประบายน้ำ ศรีสองรัก โดยมี ผลการดำเนินงาน แล้วเสร็จ ร้อยละ ๑๘.๐๐	ประชาชนในพื้นที่ มีแหล่งเก็บกักน้ำ สำหรับการ เกษตรกรรมและการ อุปโภคบริโภค	- งบประมาณทั้ง โครงการ ๕,๐๐๐.๐๐๐๐ ล้านบาท - งบประมาณ พ.ศ. ๒๕๖๗ ๓๖๘.๖๐๑๐ ล้านบาท - งบประมาณ พ.ศ. ๒๕๖๖ พลาถก่อน ๒๐๐.๙๒๖๔ ล้านบาท

กิจกรรม	วัตถุประสงค์	เป้าหมาย	พื้นที่ ดำเนินการ	ตัวชี้วัด (เชิงปริมาณ /เชิงคุณภาพ)	ผลผลิตที่คาดว่าจะ จะได้รับ (Output)	ผลลัพธ์ที่คาดว่าจะ ได้รับ (outcome)	งบประมาณ ที่ได้รับจัดสรร (ล้านบาท)
๑๐. โครงการ ประตูปรับน้ำ บ้านก่อพร้อม ระบบ ส่งน้ำ จังหวัด สกลนคร	เพื่อควบคุมและบริหาร จัดการน้ำในลุ่มน้ำ สงครามก่อนไหลลงสู่ แม่น้ำโขง โดยการ ก่อสร้างประตูปรับน้ำ แบบขั้นบันไดตามลำน้ำ สาขา เพื่อทำหน้าที่ ควบคุมการระบายน้ำเข้า - ออก สามารถบรรเทา ปัญหาน้ำท่วมบริเวณ ด้านเหนือน้ำของประตู ระบายน้ำบ้านก่อ	ระยะเวลาดำเนินโครงการ ๕ ปี (พ.ศ. ๒๕๖๒ - ๒๕๖๖) ขยาย ระยะเวลาดำเนินโครงการเป็น ๘ ปี (พ.ศ. ๒๕๖๒ - ๒๕๖๙) โดยมี เป้าหมายโครงการ คือ บรรเทา ปัญหาน้ำท่วมบริเวณด้านเหนือน้ำ ของประตูปรับน้ำบ้านก่อ แหล่ง น้ำต้นทุนช่วยเหลือพื้นที่เพาะปลูก ของประชาชนในพื้นที่โครงการ ประมาณ ๑๐,๐๐๐ ไร่ และ เป็นแหล่งน้ำสำหรับเพาะเลี้ยงสัตว์ น้ำและทำประมงพื้นบ้าน	สกลนคร	เชิงคุณภาพ : ร้อยละของ ผลการดำเนิน โครงการปี ๒๕๖๗ ร้อยละ ๑๗.๐๐	ปีงบประมาณ พ.ศ. ๒๕๖๗ มี การก่อสร้าง โครงการประตู ระบายน้ำบ้านก่อ พร้อมระบบส่งน้ำ โดยมีผลการ ดำเนินงานแล้ว เสร็จ ร้อยละ ๑๗.๐๐	สามารถบรรเทา ปัญหาน้ำท่วมให้แก่ ประชาชนในพื้นที่	- งบประมาณทั้ง โครงการ ๑,๒๔๙.๐๐๐๐ ล้านบาท - งบประมาณ พ.ศ. ๒๕๖๗ ๖๗.๐๐๐๐ ล้านบาท - งบประมาณ พ.ศ. ๒๕๖๖ พลากรณ์ ๑.๘๒๕๓ ล้านบาท
๑๑. โครงการ อ่างเก็บน้ำ ห้วยกรอกเคียน จังหวัด ฉะเชิงเทรา	เพื่อเป็นแหล่งเก็บกักน้ำ ต้นทุน ๑๙.๒๐ ล้านบาท. ม. สามารถช่วยเหลือ พื้นที่รับประโยชน์ ๑๑,๐๐๐ ไร่ ในพื้นที่ตำบลท่าตะเกียบ อำเภอท่าตะเกียบ จังหวัดฉะเชิงเทรา และ เป็นแหล่งน้ำสำหรับการ	ระยะเวลาดำเนินโครงการ ๔ ปี (พ.ศ. ๒๕๖๔ - ๒๕๖๗) อยู่ ระหว่างขอขยายระยะเวลา โครงการเป็น ๖ ปี (พ.ศ. ๒๕๖๔ - ๒๕๖๙) โดยมีเป้าหมายโครงการ คือ พื้นที่รับประโยชน์ประมาณ ๑๑,๐๐๐ ไร่	ฉะเชิงเทรา	เชิงคุณภาพ : ร้อยละของ ผลการดำเนิน โครงการ ปี ๒๕๖๗ ร้อยละ ๘.๐๐	ปีงบประมาณ พ.ศ. ๒๕๖๗ มี การก่อสร้าง โครงการอ่างเก็บ น้ำห้วยกรอกเคียน โดยมีผลการ ดำเนินงานแล้ว เสร็จ ร้อยละ ๘.๐๐	ประชาชน ในพื้นที่ ตำบลท่าตะเกียบ อำเภอท่าตะเกียบ จังหวัดฉะเชิงเทรา มีแหล่งน้ำสำหรับ การอุปโภคบริโภค และการ อุตสาหกรรม	- งบประมาณทั้ง โครงการ ๑,๙๓๙.๐๐๐๐ ล้านบาท - งบประมาณ พ.ศ. ๒๕๖๗ ๓๖๒.๕๑๖๒ ล้านบาท

กิจกรรม	วัตถุประสงค์	เป้าหมาย	พื้นที่ ดำเนินการ	ตัวชี้วัด (เชิงปริมาณ /เชิงคุณภาพ)	ผลผลิตที่คาดว่าจะ จะได้รับ (Output)	ผลลัพธ์ที่คาดว่าจะ ได้รับ (outcome)	งบประมาณ ที่ได้รับจัดสรร (ล้านบาท)
	อุปโภคบริโภค และการ อุตสาหกรรม ในพื้นที่ เขตพัฒนาพิเศษภาค ตะวันออก (EEC) รวมทั้ง ช่วยรักษาสมดุลของ ระบบนิเวศวิทยาในการ เสริมศักยภาพการ ผลิตต้นน้ำเคมีในแม่น้ำ บางปะกง						- งบประมาณ พ.ศ. ๒๕๖๖ พลางก่อน ๑๐๐.๐๐๐๐ ล้านบาท
๑๒. โครงการ อ่างเก็บน้ำ คลองโพธิ์ จังหวัดระยอง	เพื่อเป็นแหล่งเก็บกักน้ำ สำหรับช่วยเหลือพื้นที่ เกษตรกรรม และการ อุปโภคบริโภคในช่วงฤดู แล้งให้กับราษฎรที่อยู่ใน เขตอำเภอเขาชะเมา จังหวัดระยอง รวมทั้ง ช่วยบรรเทาอุทกภัย ในช่วงฤดูน้ำหลาก	ระยะเวลาดำเนินโครงการ ๔ ปี (พ.ศ. ๒๕๖๕ – ๒๕๖๘) โดยมี เป้าหมายโครงการ ดังนี้ ๑. เป็นแหล่งน้ำต้นทุนความจุเก็บ กักปกติ ๔๐ ล้าน ลบ.ม. สำหรับ พื้นที่รับประโยชน์ ๓๐,๐๐๐ ไร่ ราษฎรได้รับประโยชน์ประมาณ ๑,๕๐๐ ครัวเรือน ๒. เป็นแหล่งน้ำสำหรับการอุปโภค บริโภคให้แก่ราษฎรในอำเภอเขา ชะเมา จังหวัดระยอง จำนวน ๑.๐๘ ล้าน ลบ.ม./ปี	ระยอง	เชิงคุณภาพ : ร้อยละของ ผลการดำเนิน โครงการ ปี ๒๕๖๗ ร้อยละ ๕๒.๐๐	ปีงบประมาณ พ.ศ. ๒๕๖๗ มี การก่อสร้าง โครงการอ่างเก็บ น้ำคลองโพธิ์ โดย มีผลการ ดำเนินงานแล้ว เสร็จ ร้อยละ ๕๒.๐๐	ประชาชนในเขต อำเภอเขาชะเมา จังหวัดระยอง มี แหล่งเก็บกักน้ำ สำหรับเกษตรกรรม และการอุปโภค บริโภคในช่วงฤดูแล้ง รวมถึงสามารถ บรรเทาอุทกภัย ในช่วงฤดูน้ำหลาก	- งบประมาณทั้ง โครงการ ๓,๕๖๑.๖๒๐๐ ล้านบาท - งบประมาณ พ.ศ. ๒๕๖๗ ๘๕๘.๓๓๖๕ ล้านบาท - งบประมาณ พ.ศ. ๒๕๖๖ พลางก่อน ๓๓๕.๘๘๓๓ ล้านบาท

กิจกรรม	วัตถุประสงค์	เป้าหมาย	พื้นที่ดำเนินการ	ตัวชี้วัด (เชิงปริมาณ /เชิงคุณภาพ)	ผลผลิตที่คาดว่าจะได้รับ (Output)	ผลลัพธ์ที่คาดว่าจะได้รับ (outcome)	งบประมาณที่ได้รับจัดสรร (ล้านบาท)
๑๓. โครงการอ่างเก็บน้ำคลองหลวง จังหวัดชลบุรี	เพิ่มพื้นที่ชลประทานในฤดูฝน ๔๐,๕๙๐ ไร่ พื้นที่ชลประทานฝั่งขวา ๒๖,๑๐๓ ไร่ พื้นที่ชลประทานฝั่งซ้าย ๑๔,๔๘๗ ไร่ ครอบคลุมพื้นที่ในเขตอำเภอเกาะจันทร์ และอำเภอนนทบุรี จังหวัดชลบุรี เป็นแหล่งน้ำเพื่อการอุปโภค - บริโภค รวมทั้งช่วยบรรเทาอุทกภัยในพื้นที่อำเภอเมือง อำเภอพานทอง อำเภอพนัสนิคม และอำเภอเกาะจันทร์	<p>ระยะเวลาดำเนินโครงการ ๑๔ ปี (พ.ศ. ๒๕๕๓ - ๒๕๖๖) ขยายระยะเวลาดำเนินโครงการเป็น ๑๗ ปี (พ.ศ. ๒๕๕๓ - ๒๕๖๙) โดยมีเป้าหมายโครงการ ดังนี้</p> <p>๑. เพิ่มพื้นที่ชลประทานในฤดูฝน ๔๐,๕๙๐ ไร่ พื้นที่ชลประทานฝั่งขวา ๒๖,๑๐๓ ไร่ พื้นที่ชลประทานฝั่งซ้าย ๑๔,๔๘๗ ไร่ ครอบคลุมพื้นที่ในเขตอำเภอเกาะจันทร์ และอำเภอนนทบุรี จังหวัดชลบุรี</p> <p>๒. เป็นแหล่งน้ำเพื่อการอุปโภค - บริโภค ภาคอุตสาหกรรม ปศุสัตว์ และรักษาสสมดุลของระบบนิเวศ</p> <p>๓. ช่วยบรรเทาอุทกภัยในพื้นที่อำเภอเมืองชลบุรี อำเภอพานทอง อำเภอพนัสนิคม และอำเภอเกาะจันทร์</p> <p>๔. เป็นแหล่งน้ำเพื่อการประมง ขยายพันธุ์สัตว์น้ำ และเป็นแหล่งท่องเที่ยวใหม่อำเภอเกาะจันทร์</p>	ชลบุรี	-	-	ประชาชนในพื้นที่มีแหล่งเก็บกักน้ำสำหรับเกษตรกรรม และการอุปโภค บริโภคในช่วงฤดูแล้ง	<p>- งบประมาณทั้งโครงการ ๙,๓๔๑.๓๖๔๗ ล้านบาท</p> <p>- งบประมาณ พ.ศ. ๒๕๖๗ ไม่ได้ขอตั้งงบประมาณ เนื่องจากอยู่ระหว่างขอขยายระยะเวลาดำเนินการ ซึ่งพบปัญหาในการดำเนินงาน คือ ราษฎรบางส่วนไม่ยอมรับราคาค่าทดแทนที่ดิน เนื่องจากมีการขยายตัวจากพื้นที่เกษตรเป็นพื้นที่เศรษฐกิจ ส่งผลให้ต้องปรับแก้แบบก่อสร้าง</p>

กิจกรรม	วัตถุประสงค์	เป้าหมาย	พื้นที่ ดำเนินการ	ตัวชี้วัด (เชิงปริมาณ /เชิงคุณภาพ)	ผลผลิตที่คาดว่าจะได้รับ (Output)	ผลลัพธ์ที่คาดว่าจะได้รับ (outcome)	งบประมาณ ที่ได้รับจัดสรร (ล้านบาท)
							อยู่ระหว่าง ดำเนินการมีส่วน ร่วมกับประชาชน และการเสนอขอ ตราพระราช กฤษฎีกาเวนคืน
๑๔. โครงการ อ่างเก็บน้ำ น้ำกิ จังหวัด น่าน	เป็นแหล่งกักเก็บน้ำ สำหรับการเพาะปลูก อุปโภค และบริโภค ของ ประชาชน โดยเพิ่มพื้นที่ ชลประทานทั้งหมด ๓๕,๕๕๘ ไร่ (พื้นที่ ชลประทานเดิม ๑๙,๕๕๘ ไร่ พื้นที่ ชลประทานใหม่ ๑๖,๐๐๐ ไร่) ในฤดูฝน และ ๕,๕๓๔ ไร่ ในฤดู แล้ง ครอบคลุม ๘ ตำบล ครัวเรือนรับประโยชน์ ๖,๓๐๕ ครัวเรือน	ระยะเวลาดำเนินโครงการ ๗ ปี (พ.ศ. ๒๕๖๗ - ๒๕๗๓) โดยมี เป้าหมายโครงการ คือเป็นแหล่งกัก เก็บน้ำสำหรับ การเพาะปลูก อุปโภค และบริโภค ของประชาชน โดยเพิ่มพื้นที่ชลประทานทั้งหมด ๓๕,๕๕๘ ไร่ (พื้นที่ชลประทานเดิม ๑๙,๕๕๘ ไร่ พื้นที่ชลประทานใหม่ ๑๖,๐๐๐ ไร่) ในฤดูฝน และ ๕,๕๓๔ ไร่ ในฤดูแล้ง ครอบคลุม ๘ ตำบล ได้แก่ ตำบลผาทอง ตำบล ผาตอ ตำบลป่าคา ตำบลแสนทอง ตำบลศรีภูมิ ตำบลริม ตำบลตาล ชุม และเทศบาลตำบล ท่าวังผา ครัวเรือนรับประโยชน์ ๖,๓๐๕ ครัวเรือน	น่าน	เชิงคุณภาพ : ร้อยละของ ผลการดำเนิน โครงการ ปี ๒๕๖๗ ร้อยละ ๑๑.๐๐	ปีงบประมาณ พ.ศ. ๒๕๖๗ มี การก่อสร้าง โครงการอ่างเก็บ น้ำน้ำกิ โดยมีผล การดำเนินงาน แล้วเสร็จ ร้อยละ ๑๑.๐๐	ราษฎรในพื้นที่ ตำบลผาทอง ตำบลผาตอ ตำบลป่าคา ตำบลแสนทอง ตำบลศรีภูมิ ตำบลริม ตำบลตาลชุม และ เทศบาลตำบลท่าวังผา อำเภอท่าวังผา จังหวัดน่าน ได้มี แหล่งเก็บกักน้ำ สำหรับเกษตรกรรม และการอุปโภค บริโภค	- งบประมาณทั้ง โครงการ ๖,๒๐๐.๐๐๐๐ ล้านบาท - งบประมาณ พ.ศ. ๒๕๖๗ ๗๐.๐๐๐๐ ล้านบาท



กิจกรรม	วัตถุประสงค์	เป้าหมาย	พื้นที่ ดำเนินการ	ตัวชี้วัด (เชิงปริมาณ /เชิงคุณภาพ)	ผลผลิตที่คาดว่าจะ ได้รับ (Output)	ผลลัพธ์ที่คาดว่าจะ ได้รับ (outcome)	งบประมาณ ที่ได้รับจัดสรร (ล้านบาท)
<p><b>จุดเน้น/ประเด็นการตรวจติดตาม ของ ผต.กษ.</b></p> <p>เนื่องจากกรมชลประทานมีการดำเนินการทั้งโครงการขนาดใหญ่ ขนาดกลาง และขนาดเล็ก ซึ่งโครงการขนาดใหญ่ได้รับการจัดสรรงบประมาณจำนวนมาก มีระยะเวลาโครงการตั้งแต่ ๓ - ๕ ปีขึ้นไป และไม่ได้อยู่ในขอบเขตและกรอบเวลาของแผนการตรวจราชการประจำปี จึงขอให้มีการรายงานผลการเบิกจ่ายให้ทราบ รวมทั้งพื้นที่และความจุในการกักเก็บน้ำในปีถัด ๆ ไป และขอให้ผู้ตรวจราชการกระทรวงเกษตรและสหกรณ์ที่รับผิดชอบแต่ละเขตตรวจราชการตรวจติดตามโครงการชลประทานขนาดใหญ่ในการตรวจราชการในประเด็นต่าง ๆ เช่น รูปแบบการบริหารจัดการโครงการ การก่อสร้างหรือองค์การที่รับผิดชอบโครงการ แผนการใช้น้ำและการปลูกพืชให้เหมาะสมกับพื้นที่และดินเพื่อให้สอดคล้องกับสถานการณ์ของตลาด เป็นต้น เพื่อให้เกิดความประสบความสำเร็จของโครงการ และโครงการชลประทานส่วนมากจะแสดงผลลัพธ์ในปีถัดไป ควรมีการคาดการณ์ล่วงหน้าถึงประโยชน์ที่ได้รับจากโครงการเช่น เกษตรกรได้รับประโยชน์จากการใช้น้ำที่ครัวเรือน ปลูกพืชได้เท่าไร เป็นต้น</p>							

## ๙.๒ โครงการก่อสร้างแหล่งน้ำในไร่นานอกเขตชลประทาน หน่วยงานรับผิดชอบ ส่วนกลาง : กรมพัฒนาที่ดิน (พด.) / ระดับพื้นที่ : สถานีพัฒนาที่ดิน

กิจกรรม	วัตถุประสงค์	เป้าหมาย	พื้นที่ดำเนินการ	ตัวชี้วัด (เชิงปริมาณ /เชิงคุณภาพ)	ผลผลิตที่คาดว่าจะได้รับ (Output)	ผลลัพธ์ที่คาดว่าจะได้รับ (outcome)	งบประมาณ (ล้านบาท)
ก่อสร้างแหล่งน้ำในไร่นา นอกเขตชลประทานขนาด ๑,๒๖๐ ไร่.ม.	๑. เพื่อให้เกษตรกรมีแหล่งน้ำไว้ใช้ประโยชน์ ในพื้นที่ทำการเกษตรนอกเขตชลประทานโดยการขุดสระน้ำในไร่นา ๒. เพื่อบรรเทาผลกระทบจากฝนทิ้งช่วง หรือภัยแล้ง ให้เกษตรกรสามารถทำการผลิตทางการเกษตรได้โดยใช้น้ำจากสระน้ำในไร่นา	๒๘,๒๐๐ บ่อ ปี ๖๖ พลาถก่อนเป้าหมาย ๒๒,๑๘๐ บ่อ	พื้นที่เกษตรกรรมนอกเขตชลประทานในพื้นที่ ๖๕ จังหวัด ยงเวิน กรุงเทพมหานคร ปทุมธานี นครนายก สระบุรี นครปฐม อ่างทอง นนทบุรี พระนครศรีอยุธยา สมุทรปราการ สิงห์บุรี สมุทรสาคร สมุทรสงคราม	<b>เชิงปริมาณ</b> : แหล่งน้ำในไร่นานอกเขตชลประทานได้รับการก่อสร้าง จำนวน ๒๘,๒๐๐ บ่อ <b>เชิงคุณภาพ</b> : พื้นที่ทางการเกษตรได้รับประโยชน์จากการก่อสร้างแหล่งน้ำในไร่นานอกเขตชลประทานไม่น้อยกว่า ๕๖,๔๐๐ ไร่	สระน้ำในไร่นานอกเขตชลประทานได้รับการก่อสร้าง จำนวน ๒๘,๒๐๐ บ่อ ซึ่งเกษตรกรได้รับประโยชน์ จำนวน ๒๘,๒๐๐ ครัวเรือน โดยครอบคลุมเป็นพื้นที่เกษตรกรรม จำนวน ๕๖,๔๐๐ ไร่	เกษตรกรสามารถใช้ประโยชน์จากน้ำต้นทุนในสระน้ำในไร่นา ร่วมกับแหล่งน้ำอื่น ๆ เพื่อทำการเกษตรกรรม ในสภาพปกติ และใช้เป็นแหล่งน้ำต้นทุนในการบรรเทาปัญหาการขาดแคลนน้ำในสภาวะภัยแล้ง หรือฤดูที่ฝนทิ้งช่วงได้ นอกจากนี้ เกษตรกรมีทางเลือกในการทำกิจกรรมทางการเกษตรที่หลากหลายขึ้น และมีแหล่งอาหารสำหรับบริโภคช่วย ลดค่าใช้จ่ายในครัวเรือน	กรอบงบประมาณ ๖๑๙.๔๑๓๐ ลบ. ปี ๖๖ พลาถก่อน ได้รับงบประมาณ ๔๘๗.๑๘๓๗ ลบ. คงเหลืองบประมาณ ที่จะได้รับ ๑๓๒.๒๒๙๓ ลบ.
<b>จุดเน้น/ประเด็นการตรวจติดตาม ของ ผด.กษ.</b> ๑. ผลการดำเนินงานตามเป้าหมายและตัวชี้วัดของโครงการ ๒. ปัญหา อุปสรรค และข้อจำกัดในการดำเนินงาน ๓. ข้อคิดเห็น และข้อเสนอแนะ เพื่อเป็นแนวทางในการป้องกันหรือแก้ไขปัญหาอุปสรรคประกอบการขับเคลื่อนโครงการให้บรรลุเป้าหมายของนโยบายอย่างเป็นรูปธรรม							

## ๙.๓ โครงการฝายชะลอน้ำแบบชั่วคราวสำหรับการเพิ่มประสิทธิภาพของแหล่งน้ำในเขตปฏิรูปที่ดิน ปีงบประมาณ พ.ศ.๒๕๖๗

หน่วยงานรับผิดชอบ ส่วนกลาง : สำนักงานการปฏิรูปที่ดินเพื่อการเกษตรกรรม (ส.ป.ก.) / ระดับพื้นที่ : สำนักงานการปฏิรูปที่ดินจังหวัด

กิจกรรม	วัตถุประสงค์	เป้าหมาย	พื้นที่ดำเนินการ	ตัวชี้วัด (เชิงปริมาณ /เชิงคุณภาพ)	ผลผลิตที่คาดว่าจะได้รับ (Output)	ผลลัพธ์ที่คาดว่าจะได้รับ (outcome)	งบประมาณที่ได้รับจัดสรร (ล้านบาท)
โครงการฝายชะลอน้ำแบบชั่วคราวสำหรับการเพิ่มประสิทธิภาพของแหล่งน้ำในเขตปฏิรูปที่ดิน ปีงบประมาณ พ.ศ.๒๕๖๗	๑) เพื่อสร้างความรู้ความเข้าใจเกี่ยวกับศาสตร์พระราชาในการสร้างฝายชะลอน้ำชั่วคราวให้กับเกษตรกรในพื้นที่เขตปฏิรูปที่ดิน ๒) เพื่อสร้างต้นแบบจุดเรียนรู้การสร้างฝายชะลอน้ำแบบชั่วคราวในเขตปฏิรูปที่ดิน ซึ่งสามารถช่วยลดความรุนแรงการพังทลายของดิน ช่วยดักเก็บตะกอนและเศษซากพืชให้อยู่กับพื้นที่	พื้นที่เขตปฏิรูปที่ดินที่มักประสบปัญหาแล้งและแล้งซ้ำซาก มีความสามารถในการสะสมความชื้นไว้ในพื้นที่ได้น้อย และมีร่องน้ำที่เหมาะสมกับการสร้างฝายชะลอน้ำแบบชั่วคราว โดยกำหนดเป้าหมายเป้าหมายไม่น้อยกว่า ๑๕๓ แห่ง	ดำเนินการใน ๒๐ จังหวัด ดังนี้ จังหวัดลพบุรี สุพรรณบุรี ประจวบคีรีขันธ์ ชุมพร นครศรีธรรมราช พัทลุง สุราษฎร์ธานี กระบี่ ตรานคร สกลนคร บุรีรัมย์ นครราชสีมา แม่ฮ่องสอน ลำปาง น่าน พะเยา แพร่ ตาก สุโขทัย และจังหวัด นครสวรรค์	<u>เชิงปริมาณ:</u> ๑) จำนวนฝายชะลอน้ำแบบชั่วคราวสำหรับเป็นจุดเรียนรู้ในชุมชน ไม่น้อยกว่า ๑๕๓ แห่ง ๒) พื้นที่ในเขตปฏิรูปที่ดินได้รับความชุ่มชื้นเพิ่มขึ้นจากโครงการ ไม่น้อยกว่า ๙,๕๐๐ ไร่ ๓) มีปริมาณน้ำกักเก็บรวมจากโครงการฯ ไม่น้อยกว่า ๗๐,๐๐๐ ลูกบาศก์เมตร <u>เชิงคุณภาพ</u> ๑) ความพึงพอใจของเกษตรกรและผู้มีส่วนเกี่ยวข้องในภาพรวมของโครงการอยู่ในเกณฑ์ระดับมากขึ้นไป	๑) ได้จำนวนฝายชะลอน้ำแบบชั่วคราวสำหรับเป็นจุดเรียนรู้ในชุมชน จำนวน ๑๕๓ แห่ง ๒) พื้นที่ในเขตปฏิรูปที่ดินได้รับความชุ่มชื้นเพิ่มขึ้นจากโครงการฯ ไม่น้อยกว่า ๙,๕๐๐ ไร่ ๓) มีปริมาณน้ำกักเก็บรวมจากโครงการฯ ไม่น้อยกว่า ๗๐,๐๐๐ ลูกบาศก์เมตร	๑) เกิดต้นแบบจุดเรียนรู้การสร้างฝายชะลอน้ำแบบชั่วคราวในเขตปฏิรูปที่ดิน จากการที่ชุมชนได้ลงมือทำฝายร่วมกันในพื้นที่ชุมชนของตนเอง ๒) ทำให้เกิดการสะสมความชื้นในพื้นที่ ชะลอการไหลและยกระดับความสูงของน้ำ ในแหล่งน้ำทำให้ระบบนิเวศรอบๆ ได้รับการฟื้นฟู และยังช่วยบรรเทาปัญหาภัยแล้งในเขตปฏิรูปที่ดิน ๓) เกษตรกรที่เข้ารับการฝึกอบรมเข้าใจและสามารถถ่ายทอดองค์ความรู้การสร้างฝายชะลอน้ำชั่วคราวได้ เกิดการขยายผลองค์ความรู้ เป็นการสืบสานต่อยอด ศาสตร์พระราชาเกี่ยวกับการสร้างฝาย	๘.๕๗๙๐

กิจกรรม	วัตถุประสงค์	เป้าหมาย	พื้นที่ดำเนินการ	ตัวชี้วัด (เชิงปริมาณ /เชิงคุณภาพ)	ผลผลิตที่คาดว่าจะได้รับ (Output)	ผลลัพธ์ที่คาดว่าจะได้รับ (outcome)	งบประมาณที่ได้รับจัดสรร (ล้านบาท)
	<p>อีกทั้งยังช่วยยืดอายุของลำน้ำตอนล่างให้ต้นเขินช้ำลง</p> <p>๓) เพื่อเพิ่มรักษาความชุ่มชื้นในพื้นที่บรรเทาปัญหาภัยแล้ง รักษาระบบนิเวศและเพิ่มประสิทธิภาพการเก็บน้ำของแหล่งน้ำในเขตปฏิรูปที่ดิน</p>			<p>๒) ฝ่ายสามารถชะลอการไหลของน้ำและสร้างความชุ่มชื้นให้เกิดขึ้นสามารถเก็บกักซึมน้ำเป็นแหล่งเพิ่มพูนความหลากหลายในระบบนิเวศ ทำให้สภาพแวดล้อมรอบฝายมีความชุ่มชื้น โดยมีระยะเวลาการเก็บกักน้ำในลำน้ำหลังสิ้นสุดฤดูฝนยาวนานขึ้นไม่น้อยกว่า ๑ เดือน เมื่อเทียบกับก่อนมีการสร้างฝาย</p> <p>๓) บริเวณจุดสร้างฝายมีพื้นที่สีเขียวเพิ่มขึ้นเมื่อเทียบกับช่วงเวลาเดียวกันของปีก่อนหน้านี้ เมื่อสังเกตด้วยสายตาหรือภาพถ่ายมุมสูง</p>		<p>ชะลอน้ำชั่วคราวในเขตปฏิรูปที่ดิน</p> <p>๔) ลดการชะล้างพังทลายของดินในบริเวณฝาย ลดการสะสมของตะกอนใน ลำน้ำตอนล่าง และสามารถช่วยดักตะกอนและเศษซากพืชไม่ให้ไหลออกนอกพื้นที่</p> <p>๕) ส่งเสริมการมีส่วนร่วมของชุมชนในการอนุรักษ์ ลำน้ำ และระบบนิเวศในเขตปฏิรูปที่ดิน</p> <p>๖) แหล่งน้ำต่าง ๆ ในบริเวณใกล้เคียงฝายชะลอน้ำชั่วคราวมีปริมาณน้ำมากขึ้น</p> <p>๗) เกษตรกรบริเวณใกล้เคียงสามารถนำน้ำจากหน้าฝายไปใช้กับกิจกรรมการเกษตรของตนเองทำให้ได้ผลผลิตเพิ่มขึ้น</p>	

กิจกรรม	วัตถุประสงค์	เป้าหมาย	พื้นที่ดำเนินการ	ตัวชี้วัด (เชิงปริมาณ /เชิงคุณภาพ)	ผลผลิตที่คาดว่าจะได้รับ (Output)	ผลลัพธ์ที่คาดว่าจะได้รับ (outcome)	งบประมาณที่ได้รับจัดสรร (ล้านบาท)
<p><b>จุดเน้น/ประเด็นการตรวจติดตาม ของ ผต.กษ.</b></p> <ol style="list-style-type: none"> <li>๑. ยกระดับฝายชะลอน้ำแบบชั่วคราว ให้เป็นฝายกึ่งถาวรและฝายคอนกรีตเสริมเหล็ก เพื่อเพิ่มศักยภาพการใช้ประโยชน์จากแหล่งน้ำให้มีประสิทธิภาพมากขึ้น</li> <li>๒. บรรเทาภัยแล้ง และยกระดับอาชีพและส่งเสริมการใช้ประโยชน์ดินที่บริเวณจุดก่อสร้างฝายชะลอน้ำ โดยการปลูกพืชผักที่ใช้น้ำน้อย และสามารถสร้างมูลค่าได้</li> <li>๓. การปรับลดงบประมาณจากเดิมขอรับการจัดสรรตามโครงการ ๙,๖๕๙,๖๒๐ บาท แต่ได้รับสรรเพียง ๘,๕๗๙,๐๐๐ บาท อาจส่งผลให้ค่าจ้างเกษตรกรเป็นผู้ช่วยแรงงานในพื้นที่ ได้งบประมาณน้อยลง และค่าดำเนินการลงพื้นที่ของ ส.ป.ก.จังหวัด ไม่เพียงพอต่อการติดตามผล</li> <li>๔. ปัญหา อุปสรรค และข้อจำกัดในการดำเนินงาน</li> </ol>							

นโยบายตามแผนการตรวจราชการ : นโยบายที่ ๑๐ การลดต้นทุน เพิ่มผลผลิต สร้างมูลค่าเพิ่มสินค้าเกษตร

๑๐.๑ โครงการระบบส่งเสริมเกษตรแบบแปลงใหญ่

๑๐.๑.๑ โครงการระบบส่งเสริมเกษตรแบบแปลงใหญ่ หน่วยงานรับผิดชอบ ส่วนกลาง : กรมส่งเสริมการเกษตร (กสก.) / ระดับพื้นที่ : สำนักงานเกษตรจังหวัด

กิจกรรม	วัตถุประสงค์	เป้าหมาย	พื้นที่ดำเนินการ	ตัวชี้วัด (เชิงปริมาณ /เชิงคุณภาพ)	ผลผลิตที่คาดว่าจะได้รับ (Output)	ผลลัพธ์ที่คาดว่าจะได้รับ (outcome)	งบประมาณที่ได้รับจัดสรร (ล้านบาท)
<p>๑. บริหารจัดการการถ่ายทอดความรู้</p> <p>- แปลงปี ๒๕๖๕ (แปลงปีที่ ๓) จำนวน ๖๐๐ แปลง</p> <p>- แปลงปี ๒๕๖๖ (แปลงปีที่ ๒) จำนวน ๗๐๐ แปลง</p> <p>- แปลงปี ๒๕๖๗ (แปลงปีที่ ๑) จำนวน ๕๐๐ แปลง</p> <p>๒. สนับสนุนวัสดุ การเกษตรเพื่อพัฒนาการผลิตการ จัดทำแปลงเรียนรู้/สาธิตเพิ่มประสิทธิภาพการผลิต และการพัฒนาคุณภาพเพื่อเพิ่มมูลค่าสินค้าเกษตร</p> <p>๓. เชื่อมโยงการตลาด สนับสนุนการรวมกลุ่ม มีการบริหารจัดการร่วมกัน</p>	<p>๑. เพื่อสนับสนุนให้เกษตรกรมีการรวมกลุ่มทำการผลิตสินค้าเกษตร ด้านสินค้าพืช ปศุสัตว์ และประมง มีการบริหารจัดการร่วมกัน เพื่อให้เกิดการรวมกันผลิตและรวมกันจำหน่าย โดยมีตลาดรองรับที่แน่นอน</p> <p>๒. เพื่อให้เกษตรกรสามารถลดต้นทุนการผลิต และมีผลผลิตต่อหน่วยเพิ่มขึ้น รวมทั้งผลผลิตมีคุณภาพได้มาตรฐาน ภายใต้การบูรณาการของหน่วยงานภาครัฐ และเอกชน</p>	<p>แปลงใหญ่สินค้าเกษตรด้านพืช (ไม่รวมนาแปลงใหญ่) ผัสดูแลและแมลงเศรษฐกิจ จำนวน ๑,๘๐๐ แปลง</p> <p>- แปลงใหญ่ปี ๒๕๖๕ จำนวน ๖๐๐ แปลง</p> <p>- แปลงใหญ่ปี ๒๕๖๖ จำนวน ๗๐๐ แปลง</p> <p>- แปลงใหญ่ปี ๒๕๖๗ จำนวน ๕๐๐ แปลง</p>	๗๗ จังหวัด	<p>- <u>ตัวชี้วัดเชิงปริมาณ</u> :</p> <p>พื้นที่การเกษตรที่ได้รับการพัฒนาสู่ระบบส่งเสริมเกษตรแบบแปลงใหญ่ไม่น้อยกว่า ๑,๘๐๐ แปลง</p> <p>- <u>ตัวชี้วัดเชิงคุณภาพ</u> : ร้อยละ ๖๐ ของเกษตรกรที่เป็นสมาชิกแปลงใหญ่มีการลดต้นทุนการผลิตและผลผลิตสินค้าเกษตรเพิ่มขึ้น</p>	<p>พื้นที่การเกษตรได้รับการพัฒนาสู่ระบบส่งเสริมเกษตรแบบแปลงใหญ่ไม่น้อยกว่า ๑,๘๐๐ แปลง</p> <p>มีประสิทธิภาพการผลิตต่อหน่วยเพิ่มขึ้น</p>	<p>เกษตรกรในพื้นที่แปลงใหญ่มีการรวมกลุ่มผลิตสินค้าเกษตรตามแนวทางระบบส่งเสริมเกษตรแปลงใหญ่ โดยมีส่วนร่วมในกระบวนการดำเนินงานที่เน้นการลดต้นทุนการผลิต การเพิ่มผลผลิต มีตลาดรองรับ ภายใต้การบริหารจัดการที่ดี สามารถเพิ่มศักยภาพในการแข่งขันสินค้าเกษตรและสร้างความเข้มแข็งให้เกษตรกร</p>	<p>๑๔๒.๙๔๗๒ (งบ ๖๖พ)</p> <p>๑๙๔.๖๖๗๗ (ร่าง พร.บ ๖๗)</p>

กิจกรรม	วัตถุประสงค์	เป้าหมาย	พื้นที่ ดำเนินการ	ตัวชี้วัด (เชิงปริมาณ /เชิงคุณภาพ)	ผลผลิตที่คาดว่าจะ ได้รับ (Output)	ผลลัพธ์ที่คาดว่าจะ ได้รับ (outcome)	งบประมาณที่ ได้รับจัดสรร (ล้านบาท)
โดยใช้แนวทางการพัฒนา Smart Group ๔. พัฒนาเกษตรกรให้เป็น เกษตรกรปราดเปรื่อง (Smart Farmer)	๓. พัฒนาสมาชิกแปลง ใหญ่สู่กลุ่มวิสาหกิจชุมชน ขนาดย่อม (SME)						
<p><b>จุดเน้น/ประเด็นการตรวจติดตาม ของ ผต.กษ.</b></p> <p>๑. การพัฒนาพื้นที่การเกษตรสู่ระบบส่งเสริมการเกษตรแบบแปลงใหญ่ ไม่น้อยกว่า ๑,๘๐๐ แปลง</p> <p>๒. การลดต้นทุนการผลิตและผลผลิตสินค้าเกษตรเพิ่มขึ้นของเกษตรกรที่เป็นสมาชิกแปลงใหญ่</p> <p>๓. ปัญหา อุปสรรค และข้อจำกัดในการดำเนินงาน</p>							

๑๐.๑.๒ โครงการระบบส่งเสริมเกษตรแบบแปลงใหญ่ หน่วยงานรับผิดชอบ ส่วนกลาง : กรมการข้าว (กช.)/ ระดับพื้นที่ : ศูนย์เมล็ดพันธุ์ข้าว/ศูนย์วิจัยข้าว

กิจกรรม	วัตถุประสงค์	เป้าหมาย	พื้นที่ดำเนินการ	ตัวชี้วัด (เชิงปริมาณ /เชิงคุณภาพ)	ผลผลิตที่คาดว่าจะได้รับ (Output)	ผลลัพธ์ที่คาดว่าจะได้รับ (outcome)	งบประมาณที่ได้รับจัดสรร (ล้านบาท)
<p>๑. การเตือนภัยการระบาดของศัตรูข้าว</p> <p>๒. ส่งเสริมการเกษตรกรแบบแปลงใหญ่</p>	<p>๑. เพื่อสนับสนุนให้เกษตรกรมีการรวมกลุ่มทำการผลิตข้าว มีการบริหารจัดการร่วมกัน เพื่อให้เกิดการรวมกันผลิตและรวมกันจำหน่ายโดยมีตลาดรองรับ เกษตรกรสามารถลดต้นทุนการผลิต และมีผลผลิตต่อหน่วยเพิ่มขึ้น รวมทั้งผลผลิตมีคุณภาพได้มาตรฐาน</p> <p>๒. เพื่อเพิ่มศักยภาพเกษตรกรปลูกข้าวที่มีคุณภาพให้เหมาะสมกับระบบนิเวศน์และพื้นที่ของการปลูกข้าวตามชนิดพันธุ์ที่เหมาะสม</p> <p>๓. เพื่อติดตามสถานการณ์และเตือนภัยการระบาดของศัตรูข้าวและภัยธรรมชาติ และเพื่อ</p>	<p>๑. พื้นที่การเกษตรได้รับการพัฒนาสู่ระบบส่งเสริมเกษตรแบบแปลงใหญ่ไม่น้อยกว่า ๔๐๕,๐๐๐ ไร่</p> <p>๒. ข้อมูลสำหรับใช้พยากรณ์เตือนภัยการระบาดของศัตรูข้าวและภัยธรรมชาติ และระบบการติดตามสถานการณ์และเตือนภัยการระบาดของศัตรูข้าวและภัยธรรมชาติ ๕๒ ครั้ง</p>	ดำเนินการใน ๕๙ จังหวัด (รายละเอียดท้ายตารางนี้)	<p><b>เชิงปริมาณ</b></p> <p>ส่งเสริมสนับสนุนการทำเกษตรแบบแปลงใหญ่ จำนวนพื้นที่ ๔๐๕,๐๐๐ ไร่</p> <p><b>เชิงคุณภาพ</b></p> <p>มูลค่าผลผลิตข้าวเพิ่มขึ้นไม่น้อยกว่าร้อยละ ๑๕</p>	<p>๑. ส่งเสริมการรวมกลุ่ม ทำการผลิตได้ไม่น้อยกว่าร้อยละ ๘๐ ของเป้าหมายโครงการ</p> <p>๒. ลดต้นทุนได้ไม่น้อยกว่าร้อยละ ๑๐</p> <p>๓. เพิ่มผลผลิตไม่น้อยกว่าร้อยละ ๑๐</p> <p>๔. กรมการข้าวมีข้อมูลสำหรับใช้ในการพยากรณ์เตือนภัยการระบาดของศัตรูข้าวและภัยธรรมชาติ</p> <p>๕. กรมการข้าวมีระบบการติดตามสถานการณ์ และเตือนภัยการระบาดของศัตรูข้าว และภัยธรรมชาติ</p>	<p>๑.มูลค่าผลผลิตข้าวเพิ่มขึ้น เกษตรกรในกลุ่มแปลงใหญ่สามารถลดต้นทุนการผลิตได้ไม่น้อยกว่าร้อยละ ๑๐</p> <p>๒. กรมการข้าวใช้ข้อมูลสำหรับใช้พยากรณ์เตือนภัยการระบาดของศัตรูข้าวและภัยธรรมชาติให้กับเกษตรกรผู้ปลูกข้าวล่วงหน้าได้</p> <p>๓. เกษตรกรที่เข้าร่วมโครงการระบบส่งเสริมเกษตรแบบแปลงใหญ่มาได้เพิ่มขึ้นร้อยละ ๓ เมื่อเทียบกับรายได้เฉลี่ยก่อนเข้าร่วมโครงการ</p> <p>๔. เกษตรกรและหน่วยงานที่เกี่ยวข้องได้รับการแจ้งเตือนและเฝ้าระวังการระบาดของ</p>	<p>- ร่าง พ.ร.บ. งบประมาณ ๒๕๖๗</p> <p>๐๘.๓๖๑๙</p> <p>- งบกลางก่อนปี ๒๕๖๖</p> <p>๘๓.๑๔๖๗</p>



กิจกรรม	วัตถุประสงค์	เป้าหมาย	พื้นที่ ดำเนินการ	ตัวชี้วัด (เชิงปริมาณ /เชิงคุณภาพ)	ผลผลิตที่คาดว่าจะ ได้รับ (Output)	ผลลัพธ์ที่คาดว่าจะได้รับ (outcome)	งบประมาณที่ ได้รับจัดสรร (ล้านบาท)
	ปรับปรุงพัฒนาระบบการ ติดตามสถานการณ์และ เตือนภัยการระบาดของ ศัตรูข้าวและภัยธรรมชาติ					ศัตรูข้าว และภัย ธรรมชาติ ได้ทันต่อ เหตุการณ์และสามารถ ลดความเสียหายที่อาจ เกิดขึ้นต่อผลผลิตข้าวได้	
<p><b>จุดเน้น/ประเด็นการตรวจติดตาม ของ ผต.กษ.</b></p> <ol style="list-style-type: none"> <li>๑. ผลดำเนินงาน ตามเป้าหมาย และตัวชี้วัด ของโครงการสำคัญ ที่สนับสนุนให้นโยบายบรรลุเป้าหมาย</li> <li>๒. ประสิทธิภาพของกระบวนการขับเคลื่อนโครงการ และผลสัมฤทธิ์ของโครงการ</li> <li>๓. ปัญหาอุปสรรคและข้อจำกัดในการดำเนินงาน</li> <li>๔. ข้อคิดเห็น ข้อเสนอแนะ เพื่อเป็นแนวทางในการขับเคลื่อนให้เกิดการบรรลุเป้าหมายของนโยบายอย่างเป็นรูปธรรม</li> </ol>							

พื้นที่ดำเนินการ โครงการระบบส่งเสริมเกษตรแบบแปลงใหญ่ หน่วยงานรับผิดชอบ ส่วนกลาง : กรมการข้าว (กข.)/ ระดับพื้นที่ : ศูนย์เมล็ดพันธุ์ข้าว/ศูนย์วิจัยข้าว  
พื้นที่ ๕๙ จังหวัด ดังนี้

พื้นที่ดำเนินการ (เขตตรวจราชการ)	จังหวัด	พื้นที่ดำเนินการ (เขตตรวจราชการ)	จังหวัด
ส่วนกลาง	กรุงเทพมหานคร	เขตตรวจราชการที่ ๑๐	บึงกาฬ เลย หนองคาย หนองบัวลำภู อุดรธานี
เขตตรวจราชการที่ ๑	ชัยนาท ลพบุรี สระบุรี สิงห์บุรี อ่างทอง	เขตตรวจราชการที่ ๑๑	มุกดาหาร สกลนคร
เขตตรวจราชการที่ ๒	ปทุมธานี นครปฐม	เขตตรวจราชการที่ ๑๒	กาฬสินธุ์ ขอนแก่น มหาสารคาม ร้อยเอ็ด
เขตตรวจราชการที่ ๓	กาญจนบุรี ราชบุรี สุพรรณบุรี	เขตตรวจราชการที่ ๑๓	ชัยภูมิ นครราชสีมา บุรีรัมย์ สุรินทร์
เขตตรวจราชการที่ ๔	ประจวบคีรีขันธ์ เพชรบุรี	เขตตรวจราชการที่ ๑๔	ยโสธร ศรีสะเกษ อำนาจเจริญ อุบลราชธานี
เขตตรวจราชการที่ ๕	นครศรีธรรมราช พัทลุง สงขลา	เขตตรวจราชการที่ ๑๕	เชียงใหม่ แม่ฮ่องสอน ลำปาง ลำพูน
เขตตรวจราชการที่ ๖	-	เขตตรวจราชการที่ ๑๖	เชียงราย น่าน พะเยา แพร่
เขตตรวจราชการที่ ๗	นราธิวาส ปัตตานี ยะลา	เขตตรวจราชการที่ ๑๗	ตาก พิษณุโลก เพชรบูรณ์ สุโขทัย อุตรดิตถ์
เขตตรวจราชการที่ ๘	ฉะเชิงเทรา	เขตตรวจราชการที่ ๑๘	กำแพงเพชร นครสวรรค์ พิจิตร อุทัยธานี
เขตตรวจราชการที่ ๙	ตราด ปราจีนบุรี สระแก้ว		

๑๐.๑.๓ โครงการระบบส่งเสริมเกษตรแบบแปลงใหญ่ หน่วยงานรับผิดชอบ ส่วนกลาง : กรมพัฒนาที่ดิน (พด.) /ระดับพื้นที่ : สถานีพัฒนาที่ดิน

กิจกรรม	วัตถุประสงค์	เป้าหมาย	พื้นที่ดำเนินการ	ตัวชี้วัด (เชิงปริมาณ /เชิงคุณภาพ)	ผลผลิตที่คาดว่าจะได้รับ (Output)	ผลลัพธ์ที่คาดว่าจะได้รับ (outcome)	งบประมาณ (ล้านบาท)
ส่งเสริมและสาธิต การพัฒนาคุณภาพ ดินในพื้นที่ทำกินของ เกษตรกรที่เข้าร่วม โครงการระบบ ส่งเสริมเกษตรแบบ แปลงใหญ่ รวมถึง ส่งเสริมและสาธิต ปัจจัยการผลิตใน การปรับปรุง บำรุงดิน	เพื่อพัฒนาคุณภาพ ดินในพื้นที่โครงการ ระบบส่งเสริมเกษตร แบบแปลงใหญ่ของ เกษตรกรให้มี ศักยภาพ มีความ เหมาะสมในการผลิต พืช และใช้ประโยชน์ ที่ดินได้อย่างยั่งยืน	๗๐,๐๐๐ ไร่ ปี ๖๖ พลัง ก่อน เป้าหมาย ๔๗,๑๘๓ ไร่	ดำเนินการในพื้นที่ ๗๗ จังหวัด	<b>เชิงปริมาณ</b> : พื้นที่ ส่งเสริมเกษตรแบบ แปลงใหญ่ได้รับการ พัฒนาด้านการพัฒนา ที่ดิน จำนวน ๗๐,๐๐๐ ไร่  <b>เชิงคุณภาพ</b> : พื้นที่ เกษตรแปลงใหญ่ที่ ได้รับการพัฒนา สามารถเพิ่มศักยภาพ การผลิตได้ ไม่น้อยกว่าร้อยละ ๘๐	พื้นที่ส่งเสริม การเกษตรแบบ แปลงใหญ่ได้รับการ พัฒนาที่ดินให้ มีความเหมาะสม ต่อการผลิตพืช	เกษตรกรในพื้นที่แปลงใหญ่ ที่ได้รับการพัฒนาที่ดิน สามารถสร้างผลผลิตทาง การเกษตรได้ดีมีคุณภาพที่ดี ตรงตามความต้องการของ ตลาด ส่งผลให้เกษตรกรมี รายได้และความเป็นอยู่ที่ดี ขึ้นและพื้นที่แปลงเกษตรกร มีศักยภาพ มีความ เหมาะสมในการผลิตพืช และใช้ประโยชน์ที่ดินได้ อย่างยั่งยืน	กรอบ งบประมาณ ๕๒.๒๒๒๗ ลบ. ปี ๖๖ พลัง ก่อน ได้รับ งบประมาณ ๓๖.๐๘๘๐ ลบ. คงเหลือ งบประมาณ ที่จะได้รับ ๑๖.๑๓๔๗ ลบ.
<p><b>จุดเน้น/ประเด็นการตรวจติดตาม ของ ผต.กษ.</b></p> <ol style="list-style-type: none"> <li>ผลการดำเนินงานตามเป้าหมายและตัวชี้วัดของโครงการ</li> <li>ปัญหา อุปสรรค และข้อจำกัดในการดำเนินงาน</li> <li>ข้อคิดเห็น และข้อเสนอแนะ เพื่อเป็นแนวทางในการป้องกันหรือแก้ไขปัญหาอุปสรรคประกอบการขับเคลื่อนโครงการให้บรรลุเป้าหมายอย่างเป็นรูปธรรม</li> </ol>							

## ๑๐.๑.๔ โครงการระบบส่งเสริมเกษตรแบบแปลงใหญ่

หน่วยงานรับผิดชอบ ส่วนกลาง : สำนักงานการปฏิรูปที่ดินเพื่อเกษตรกรรม (ส.ป.ก.) /ระดับพื้นที่ : สำนักงานการปฏิรูปที่ดินจังหวัด

กิจกรรม	วัตถุประสงค์	เป้าหมาย	พื้นที่ดำเนินการ	ตัวชี้วัด (เชิงปริมาณ /เชิงคุณภาพ)	ผลผลิตที่คาดว่าจะได้รับ (Output)	ผลลัพธ์ที่คาดว่าจะได้รับ (outcome)	งบประมาณที่ได้รับ จัดสรร (ล้านบาท)
ส่งเสริมการเกษตรแบบแปลงใหญ่ในเขตปฏิรูปที่ดิน	๑. เพื่อสนับสนุนให้เกษตรกรมีการรวมกลุ่ม เพิ่มประสิทธิภาพการบริหารจัดการสินค้าเกษตร มีบริหารจัดการร่วมกันตลอดตลอดโซ่อุปทาน ภายใต้การบูรณาการความร่วมมือกับหน่วยงานที่เกี่ยวข้องทั้งภาครัฐและเอกชน ๒. เพื่อให้เกษตรกรสามารถลดต้นทุนการผลิต มีผลผลิตต่อหน่วยเพิ่มขึ้น ผลผลิตมีคุณภาพได้มาตรฐาน	เกษตรกรในพื้นที่เขตปฏิรูปที่ดิน จำนวน ๓๓ จังหวัด	ดำเนินการในพื้นที่ ๓๓ จังหวัด (รายละเอียดท้ายตารางนี้)	๑. พื้นที่ในเขตปฏิรูปที่ดินได้รับการพัฒนาตามแนวทางระบบการเกษตรแบบแปลงใหญ่ จำนวน ๔๒ แปลง ๒. ร้อยละ ๖๐ ของเกษตรกรนำความรู้ไปใช้	พื้นที่ในเขตปฏิรูปที่ดินได้รับการพัฒนาตามแนวทางระบบการเกษตรแบบแปลงใหญ่ จำนวน ๔๒ แปลง	มูลค่าผลผลิตของสินค้าเกษตรต่อหน่วยในเขตปฏิรูปที่ดิน เพิ่มขึ้นไม่น้อยกว่า ร้อยละ ๑๕	๔๑.๕๙๘๘ ลบ. (เงินงบประมาณ ๑๑.๔๕๖๒ ลบ. และเงินนอกงบประมาณ ๓๐.๑๔๒๖ ลบ.)
<p><b>จุดเน้น/ประเด็นการตรวจติดตาม ของ ผต.กษ.</b></p> <p>๑. การรวมกลุ่มแปลงใหญ่ส่งผลให้เกิดการลดต้นทุน การเพิ่มผลผลิต การเข้าถึงตลาดอย่างไร</p> <p>๒. ปัญหา อุปสรรค และข้อจำกัดในการดำเนินงาน</p>							

พื้นที่ดำเนินการ โครงการระบบส่งเสริมเกษตรแบบแปลงใหญ่ หน่วยงานรับผิดชอบ ส่วนกลาง : สำนักงานการปฏิรูปที่ดินเพื่อเกษตรกรรม (ส.ป.ก.)  
/ระดับพื้นที่ : สำนักงานการปฏิรูปที่ดินจังหวัด พื้นที่ ๓๓ จังหวัด ดังนี้

พื้นที่ดำเนินการ (เขตตรวจราชการ)	จังหวัด	พื้นที่ดำเนินการ (เขตตรวจราชการ)	จังหวัด
ส่วนกลาง	-	เขตตรวจราชการที่ ๑๐	หนองคาย หนองบัวลำภู อุดรธานี
เขตตรวจราชการที่ ๑	ชัยนาท พระนครศรีอยุธยา ลพบุรี	เขตตรวจราชการที่ ๑๑	มุกดาหาร สกลนคร
เขตตรวจราชการที่ ๒	-	เขตตรวจราชการที่ ๑๒	ขอนแก่น มหาสารคาม ร้อยเอ็ด
เขตตรวจราชการที่ ๓	สุพรรณบุรี	เขตตรวจราชการที่ ๑๓	นครราชสีมา บุรีรัมย์
เขตตรวจราชการที่ ๔	-	เขตตรวจราชการที่ ๑๔	ยโสธร อำนาจเจริญ อุบลราชธานี
เขตตรวจราชการที่ ๕	ชุมพร นครศรีธรรมราช พัทลุง สุราษฎร์ธานี	เขตตรวจราชการที่ ๑๕	ลำปาง ลำพูน
เขตตรวจราชการที่ ๖	-	เขตตรวจราชการที่ ๑๖	เชียงราย น่าน พะเยา แพร่
เขตตรวจราชการที่ ๗	-	เขตตรวจราชการที่ ๑๗	พิษณุโลก เพชรบูรณ์ สุโขทัย
เขตตรวจราชการที่ ๘	-	เขตตรวจราชการที่ ๑๘	นครสวรรค์ อุทัยธานี
เขตตรวจราชการที่ ๙	สระแก้ว		

## ๑๐.๑.๕ โครงการระบบส่งเสริมเกษตรแบบแปลงใหญ่ หน่วยงานรับผิดชอบ ส่วนกลาง : กรมประมง (กป.) /ระดับพื้นที่ : สำนักงานประมงจังหวัด

กิจกรรม	วัตถุประสงค์	เป้าหมาย	พื้นที่ดำเนินการ	ตัวชี้วัด (เชิงปริมาณ /เชิงคุณภาพ)	ผลผลิตที่คาดว่าจะได้รับ (Output)	ผลลัพธ์ที่คาดว่าจะได้รับ (outcome)	งบประมาณที่ได้รับจัดสรร (ล้านบาท)
<p>๑. เตรียมการ</p> <p>๑.๑ สํารวจสภาวะเศรษฐกิจและสังคมเกษตรกร (ก่อน-หลัง) ดำเนินการ</p> <p>๒. จัดทำแผนพัฒนารายแปลง</p> <p>๒.๑ จัดทำแผนการเพิ่มประสิทธิภาพการผลิต เพิ่มมูลค่า และจำหน่ายผลผลิต</p> <p>๓. พัฒนาองค์ความรู้</p> <p>๓.๑ ถ่ายทอดความรู้ให้เกษตรกร</p> <p>๓.๑.๑ ถ่ายทอดความรู้ให้เกษตรกร เน้นงานวิจัยและเทคโนโลยี</p> <p>๓.๑.๒ แนะนำ ส่งเสริมให้มีความรู้ด้านจุลินทรีย์ ปม.๑</p> <p>๓.๑.๓ ถ่ายทอดความรู้ด้านการลดต้นทุนการผลิต และการเพิ่มประสิทธิภาพการผลิต</p> <p>๓.๑.๔ ถ่ายทอดความรู้ด้านการบริหารจัดการกลุ่มแปลงใหญ่และการจัดทำบัญชีต้นทุน</p>	<p>๑. เพิ่มผลผลิตการเพาะเลี้ยงสัตว์น้ำของเกษตรกร</p> <p>๒. ลดต้นทุนการผลิตในการเพาะเลี้ยงสัตว์น้ำของเกษตรกร</p> <p>๓. ยกระดับมาตรฐานฟาร์มเพาะเลี้ยงสัตว์น้ำ</p> <p>๔. พัฒนากลุ่ม วิสาหกิจชุมชน หรือสหกรณ์ผู้เพาะเลี้ยงสัตว์น้ำ เพื่อเป็นตัวอย่างในการบริหารจัดการระบบการผลิตและการเชื่อมโยงผลผลิตสู่ตลาดให้แก่สมาชิก</p> <p>๕. มีตลาดรองรับการจำหน่ายผลผลิตสัตว์น้ำและผลิตภัณฑ์ประมง</p>	<p>กลุ่มเกษตรกร ๔๔ แปลง</p>	<p>๓๒ จังหวัด (รายละเอียดท้ายตารางนี้)</p>	<p>๑. ผลผลิตสินค้าประมงของเกษตรกรที่เข้าร่วมโครงการฯ เพิ่มขึ้นไม่น้อยกว่าร้อยละ ๑๕</p> <p>๒. ฟาร์มของเกษตรกรที่เข้าร่วมโครงการฯ ได้รับการรับรองมาตรฐานการปฏิบัติทางการเพาะเลี้ยงสัตว์น้ำที่ดีไม่น้อยกว่าร้อยละ ๑๐๐ (ประเมินจากแปลงปี ๒๕๖๕)</p>	<p>จำนวนแปลงที่เข้าร่วมโครงการระบบส่งเสริมเกษตรแบบแปลงใหญ่ไม่น้อยกว่า ๔๔ แปลง</p>	<p>ผลผลิตสินค้าประมงของเกษตรกรที่เข้าร่วมโครงการฯ เพิ่มขึ้นไม่น้อยกว่าร้อยละ ๑๕</p>	<p>๑๓.๖๑๗๕</p>

กิจกรรม	วัตถุประสงค์	เป้าหมาย	พื้นที่ดำเนินการ	ตัวชี้วัด (เชิงปริมาณ /เชิงคุณภาพ)	ผลผลิตที่คาดว่าจะได้รับ (Output)	ผลลัพธ์ที่คาดว่าจะได้รับ (outcome)	งบประมาณที่ได้รับจัดสรร (ล้านบาท)
<p>๔. สนับสนุนปัจจัยการผลิต</p> <p>๔.๑ สนับสนุนลูกพันธุ์สัตว์น้ำ (เฉพาะแปลงใหม่)</p> <p>๔.๒ สนับสนุนจุลินทรีย์ ปม.๑</p> <p>๕. ส่งเสริมการตลาด</p> <p>๕.๑ ส่งเสริมการวางแผนการตลาด/ เชื่อมโยงตลาด/กระจายสินค้า</p> <p>๖. ยกระดับมาตรฐานสินค้าและสร้างมูลค่าเพิ่ม</p> <p>๖.๑ ส่งเสริมการยกระดับมาตรฐาน สินค้า (มกษ.๗๔๓๖)</p> <p>๖.๒ ตรวจรับรองมาตรฐานฟาร์ม (มกษ.)</p> <p>๖.๓ ให้การรับรองมาตรฐานฟาร์ม (มกษ.)</p> <p>๗. จัดชั้นคุณภาพและถอดบทเรียนแปลงใหญ่</p> <p>๗.๑ จัดชั้นคุณภาพแปลงใหญ่</p> <p>๗.๒ ถอดบทเรียนแปลงใหญ่</p> <p>๘. ติดตามและประเมินผล</p> <p>๘.๑ ติดตามและประเมินผล (ภูมิภาค)</p>							

กิจกรรม	วัตถุประสงค์	เป้าหมาย	พื้นที่ ดำเนินการ	ตัวชี้วัด (เชิงปริมาณ /เชิงคุณภาพ)	ผลผลิตที่คาดว่าจะได้รับ (Output)	ผลลัพธ์ที่คาดว่าจะได้รับ (outcome)	งบประมาณที่ได้รับจัดสรร (ล้านบาท)
<b>จุดเน้น/ประเด็นการตรวจติดตาม ของ ผต.กษ.</b>							
๑. การเพิ่มประสิทธิภาพการผลิตและลดต้นทุนของกลุ่มเกษตรกร และการพัฒนาเกษตรกรสู่มาตรฐานการปฏิบัติทางการเพาะเลี้ยงสัตว์น้ำที่ดีสำหรับฟาร์มเลี้ยงสัตว์น้ำเพื่อการบริโภค (มกษ. ๗๔๓๖)							
๒. การตลาดและเชื่อมโยงตลาด							
๓. การสร้างความเข้มแข็งของกลุ่มเกษตรกร/องค์กร/วิสาหกิจชุมชน และองค์กรชุมชนประมงท้องถิ่น							
๔. ปัญหา อุปสรรค และข้อจำกัดในการดำเนินงาน							

**พื้นที่ดำเนินการ โครงการระบบส่งเสริมเกษตรแบบแปลงใหญ่**

หน่วยงานรับผิดชอบ ส่วนกลาง : กรมประมง (กป.) /ระดับพื้นที่ : สำนักงานประมงจังหวัด พื้นที่ ๓๒ จังหวัด ดังนี้

พื้นที่ดำเนินการ (เขตตรวจราชการ)	จังหวัด	พื้นที่ดำเนินการ (เขตตรวจราชการ)	จังหวัด
ส่วนกลาง	-	เขตตรวจราชการที่ ๑๐	หนองบัวลำภู
เขตตรวจราชการที่ ๑	พระนครศรีอยุธยา ลพบุรี	เขตตรวจราชการที่ ๑๑	นครพนม มุกดาหาร
เขตตรวจราชการที่ ๒	นครปฐม สมุทรปราการ	เขตตรวจราชการที่ ๑๒	กาฬสินธุ์ ร้อยเอ็ด
เขตตรวจราชการที่ ๓	ราชบุรี	เขตตรวจราชการที่ ๑๓	-
เขตตรวจราชการที่ ๔	ประจวบคีรีขันธ์ สมุทรสาคร	เขตตรวจราชการที่ ๑๔	ยโสธร ศรีสะเกษ อำนาจเจริญ อุบลราชธานี
เขตตรวจราชการที่ ๕	ชุมพร นครศรีธรรมราช พัทลุง สุราษฎร์ธานี สงขลา	เขตตรวจราชการที่ ๑๕	-
เขตตรวจราชการที่ ๖	-	เขตตรวจราชการที่ ๑๖	เชียงราย พะเยา
เขตตรวจราชการที่ ๗	ปัตตานี	เขตตรวจราชการที่ ๑๗	ตาก พิษณุโลก
เขตตรวจราชการที่ ๘	ชลบุรี ระยอง	เขตตรวจราชการที่ ๑๘	นครสวรรค์ พิจิตร
เขตตรวจราชการที่ ๙	ตราด สระแก้ว		



## ๑๐.๑.๖ โครงการระบบส่งเสริมเกษตรแบบแปลงใหญ่ หน่วยงานรับผิดชอบ ส่วนกลาง : กรมปศุสัตว์ (ปศ.) /ระดับพื้นที่ : สำนักงานปศุสัตว์จังหวัด

กิจกรรม	วัตถุประสงค์	เป้าหมาย	พื้นที่ดำเนินการ	ตัวชี้วัด (เชิงปริมาณ /เชิงคุณภาพ)	ผลผลิตที่คาดว่าจะได้รับ (Output)	ผลลัพธ์ที่คาดว่าจะได้รับ (outcome)	งบประมาณที่ได้รับจัดสรร (ล้านบาท)
- ส่งเสริมการเลี้ยงสัตว์แบบแปลงใหญ่	๑. เพื่อส่งเสริมการรวมกลุ่มบริหารจัดการผลิตและตลาดของเกษตรกร ๒. เพื่อยกระดับการป้องกันโรคของฟาร์มปศุสัตว์ รายย่อย ลดผลกระทบความเสียหายจากโรคระบาดสัตว์ ส่งเสริมให้ผลผลิตปศุสัตว์มีคุณภาพและมีความปลอดภัยต่อผู้บริโภค ๓. เพื่อลดต้นทุนการผลิตอาหารสัตว์ของแปลงใหญ่โคเนื้อ กระบือ และโคนม ๔. เพื่อส่งเสริมการแปรรูปผลิตภัณฑ์ปศุสัตว์เพื่อสร้างมูลค่าเพิ่ม ให้เกษตรกรผู้เลี้ยงปศุสัตว์ภายใต้ระบบการส่งเสริมการเกษตรแบบแปลงใหญ่ด้านปศุสัตว์	๑. กลุ่มเกษตรกรแปลงใหญ่ที่ขึ้นทะเบียนแปลงใหญ่ในปี พ.ศ. ๒๕๖๔ – ๒๕๖๖ จำนวน ๓๕ แปลง ๒. กลุ่มเกษตรกรแปลงใหญ่ที่ขึ้นทะเบียน ปีงบประมาณ ๒๕๖๔ – ๒๕๖๖ จำนวน ๒๕ แปลง ๓. กลุ่มเกษตรกรแปลงใหญ่ด้านปศุสัตว์ ๑๐ กลุ่ม กลุ่มละ ๒๐ ราย รวมทั้งสิ้น ๒๐๐ ราย	ดำเนินการในพื้นที่ ๕๑ จังหวัด (รายละเอียดท้ายตารางนี้)	๑. พื้นที่การเกษตรแปลงใหญ่ได้รับการส่งเสริมและพัฒนาด้านปศุสัตว์ ๖๐ แปลง ๒. มูลค่าผลผลิตสินค้าเกษตรต่อแปลงเพิ่มขึ้น ร้อยละ ๕	๑. เกษตรกรได้รับการส่งเสริมและพัฒนาแปลงใหญ่ด้านปศุสัตว์ จำนวน ๓๕ แปลง ๒. เกษตรกรได้รับการปรับระบบการเลี้ยงสัตว์ให้เป็นฟาร์มที่มีระบบการป้องกันโรค (GFM) จำนวน ๒๕ แปลง จำนวน ๒๕๐ ราย ๓. เกษตรกรได้รับการส่งเสริมการจัดการแปลงพืชอาหารสัตว์และสำรองเสบียงสัตว์ด้วยเทคโนโลยีสมัยใหม่ จำนวน ๒๕๐ ราย ๔. กลุ่มเกษตรกรแปลงใหญ่ด้านปศุสัตว์ได้รับการส่งเสริมด้านการแปรรูปผลิตภัณฑ์ปศุสัตว์ จำนวน ๑๐ กลุ่ม (๒๐๐ ราย)	๑. เกษตรกรมีการรวมกลุ่มบริหารจัดการผลิตและการตลาดสินค้าปศุสัตว์เพิ่มขึ้น ๒. เกษตรกรมีระบบการผลิตปศุสัตว์ที่มีความปลอดภัยทางชีวภาพ ป้องกันโรคและลดผลกระทบความเสียหายจากโรคระบาดสัตว์ ส่งเสริมให้ผลผลิตปศุสัตว์มีคุณภาพปลอดภัยต่อผู้บริโภค ๓. เกษตรกรมีรายได้เพิ่มขึ้นจากการลดต้นทุนการผลิตอาหารสัตว์ และสร้างผลิตภัณฑ์ปศุสัตว์ชนิดใหม่ ๆ	๕.๗๒๑๘ *งปม. ๖๖ พ. ๔.๐๘๕๓

กิจกรรม	วัตถุประสงค์	เป้าหมาย	พื้นที่ ดำเนินการ	ตัวชี้วัด (เชิงปริมาณ /เชิงคุณภาพ)	ผลผลิตที่คาดว่าจะ ได้รับ (Output)	ผลลัพธ์ที่คาดว่าจะ ได้รับ (outcome)	งบประมาณที่ ได้รับจัดสรร (ล้านบาท)
จุดเน้น/ประเด็นการตรวจติดตาม ของ ผต.กษ.							
๑. ผลการดำเนินงานตามเป้าหมายและตัวชี้วัดของโครงการ							
๒. ปัญหา อุปสรรค และข้อจำกัดในการดำเนินงาน							
๓. ข้อคิดเห็น และข้อเสนอแนะเพื่อเป็นแนวทางในการดำเนินงานให้บรรลุเป้าหมายโครงการ/กิจกรรม							

### พื้นที่ดำเนินการ โครงการระบบส่งเสริมเกษตรแบบแปลงใหญ่

หน่วยงานรับผิดชอบ ส่วนกลาง : กรมปศุสัตว์ (ปศ.) /ระดับพื้นที่ : สำนักงานปศุสัตว์จังหวัด พื้นที่ ๕๑ จังหวัด ดังนี้

พื้นที่ดำเนินการ (เขตตรวจราชการ)	จังหวัด	พื้นที่ดำเนินการ (เขตตรวจราชการ)	จังหวัด
ส่วนกลาง	กรุงเทพมหานคร	เขตตรวจราชการที่ ๑๐	บึงกาฬ เลย หนองคาย หนองบัวลำภู อุดรธานี
เขตตรวจราชการที่ ๑	ชัยนาท ลพบุรี สระบุรี สิงห์บุรี	เขตตรวจราชการที่ ๑๑	นครพนม มุกดาหาร
เขตตรวจราชการที่ ๒	ปทุมธานี นครปฐม	เขตตรวจราชการที่ ๑๒	ขอนแก่น มหาสารคาม
เขตตรวจราชการที่ ๓	กาญจนบุรี สุพรรณบุรี	เขตตรวจราชการที่ ๑๓	ชัยภูมิ นครราชสีมา สุรินทร์
เขตตรวจราชการที่ ๔	ประจวบคีรีขันธ์ สมุทรสงคราม สมุทรสาคร	เขตตรวจราชการที่ ๑๔	ยโสธร ศรีสะเกษ อำนาจเจริญ อุบลราชธานี
เขตตรวจราชการที่ ๕	นครศรีธรรมราช พัทลุง สุราษฎร์ธานี สงขลา	เขตตรวจราชการที่ ๑๕	เชียงใหม่ แม่ฮ่องสอน ลำปาง ลำพูน
เขตตรวจราชการที่ ๖	กระบี่ พังงา สตูล	เขตตรวจราชการที่ ๑๖	พะเยา แพร่
เขตตรวจราชการที่ ๗	นราธิวาส ปัตตานี ยะลา	เขตตรวจราชการที่ ๑๗	ตาก เพชรบูรณ์
เขตตรวจราชการที่ ๘	ชลบุรี	เขตตรวจราชการที่ ๑๘	อุทัยธานี
เขตตรวจราชการที่ ๙	นครนายก ปราจีนบุรี สระแก้ว		

๑๐.๒ โครงการส่งเสริมการแปรรูปสินค้าเกษตร หน่วยงานรับผิดชอบ ส่วนกลาง : กรมส่งเสริมสหกรณ์ (กสส.) /ระดับพื้นที่ : สำนักงานสหกรณ์จังหวัด

กิจกรรม	วัตถุประสงค์	เป้าหมาย	พื้นที่ดำเนินการ	ตัวชี้วัด (เชิงปริมาณ/ เชิงคุณภาพ)	ผลผลิตที่คาดว่าจะได้รับ (Output)	ผลลัพธ์ที่คาดว่าจะได้รับ (outcome)	งบประมาณ ที่ได้รับจัดสรร (ล้านบาท)
ส่งเสริมการแปรรูปสินค้าเกษตรในสหกรณ์และกลุ่มเกษตรกรเพื่อเพิ่มมูลค่า โดย ๑. ส่งเสริมให้สหกรณ์และกลุ่มเกษตรกรจัดทำฐานข้อมูลการผลิตและการตลาดเป็นรายแห่ง ๒. จัดอบรมหลักสูตรสร้างเครือข่ายพันธมิตรทางการค้าสินค้าเกษตรของสถาบันเกษตรกร ๓. จัดอบรมหลักสูตรการจัดทำแผนการเชื่อมโยงการผลิตและการตลาด	๑) เพื่อสร้างเครือข่ายผู้ผลิตให้มียอดความรู้การจัดการธุรกิจ จัดทำฐานข้อมูลและตั้งคณะกรรมการบริหารเครือข่ายตามชนิดสินค้า ๒) เพื่อส่งเสริมและยกระดับสถาบันเกษตรกรจากการเป็นผู้ผลิตให้เป็นผู้ประกอบการเกษตรแปรรูปเพิ่มมูลค่า ๓) เพื่อสร้างเครือข่ายตลาดแปรรูปสินค้าเกษตรให้กับสหกรณ์ กลุ่มเกษตรกร ให้มีความเข้มแข็ง ๔) เพื่อสนับสนุนอุปกรณ์การตลาด/โครงสร้างพื้นฐานในการแปรรูปเพื่อเพิ่มมูลค่าสินค้าเกษตร	สหกรณ์และกลุ่มเกษตรกรที่ผลิตสินค้าข้าวประมง นม โคนเนื้อ ปศุสัตว์ กาแฟ ผลไม้ จำนวน ๑๐๐ แห่ง	ดำเนินการใน ๔๘ จังหวัด (รายละเอียดท้ายตารางนี้)	<b>เชิงปริมาณ :</b> ๑. จำนวนเครือข่ายการตลาดสินค้าเกษตรแปรรูป ไม่น้อยกว่า ๘๐ คู่ค้า ๒. สถาบันเกษตรกรได้รับการส่งเสริมการแปรรูปสินค้าเกษตร จำนวน ๑๐๐ แห่ง <b>เชิงคุณภาพ :</b> ๑. สินค้าเกษตรแปรรูปและผลิตภัณฑ์มีมูลค่าเพิ่มขึ้น ไม่น้อยกว่า ร้อยละ ๕	สหกรณ์และกลุ่มเกษตรกรได้รับความรู้ในการพัฒนาและต่อยอดประกอบด้วย สหกรณ์และกลุ่มเกษตรกรที่มีการแปรรูปในขั้นต้นและขั้นกลาง จำนวน ๑๐๐ แห่ง	จำนวนเครือข่ายการตลาดสินค้าเกษตรแปรรูป จำนวนไม่น้อยกว่า ๘๐ คู่ค้า	<b>ปี ๒๕๖๗</b> ๗๒.๘๒๙๒ ล้านบาท (แบ่งเป็น งบดำเนินงาน ๕.๙๑๙๓ ล้านบาท งบเงินอุดหนุน ๖๖.๙๐๙๙ ล้านบาท) (งปม. ๒๕๖๖ ไปพลางก่อน งบดำเนินงาน ๒.๓๐๑๒ ล้านบาท)

กิจกรรม	วัตถุประสงค์	เป้าหมาย	พื้นที่ดำเนินการ	ตัวชี้วัด (เชิงปริมาณ/ เชิงคุณภาพ)	ผลผลิตที่คาดว่าจะได้รับ (Output)	ผลลัพธ์ที่คาดว่าจะได้รับ (outcome)	งบประมาณ ที่ได้รับจัดสรร (ล้านบาท)
<b>จุดเน้น/ประเด็นการตรวจติดตาม ของ ผต.กษ.</b>							
๑. ปัญหา อุปสรรค ข้อจำกัดในการดำเนินงาน หรือปัจจัยที่ส่งผลต่อความสำเร็จตามตัวชี้วัดสินค้าเกษตรแปรรูปและผลิตภัณฑ์มีมูลค่าเพิ่มขึ้นไม่น้อยกว่า ร้อยละ ๕							
๒. ข้อคิดเห็น และข้อเสนอแนะ เพื่อเป็นแนวทางในการป้องกันหรือแก้ไขปัญหาอุปสรรคประกอบการขับเคลื่อนโครงการให้บรรลุเป้าหมายของนโยบายอย่างเป็นรูปธรรม							

พื้นที่ดำเนินการ โครงการส่งเสริมการแปรรูปสินค้าเกษตร

หน่วยงานรับผิดชอบ ส่วนกลาง : กรมส่งเสริมสหกรณ์ (กสส.) /ระดับพื้นที่ : สำนักงานสหกรณ์จังหวัด พื้นที่ ๔๘ จังหวัด ดังนี้

พื้นที่ดำเนินการ (เขตตรวจราชการ)	จังหวัด	พื้นที่ดำเนินการ (เขตตรวจราชการ)	จังหวัด
ส่วนกลาง	-	เขตตรวจราชการที่ ๑๐	หนองบัวลำภู
เขตตรวจราชการที่ ๑	ชัยนาท อ่างทอง สระบุรี	เขตตรวจราชการที่ ๑๑	นครพนม มุกดาหาร สกลนคร
เขตตรวจราชการที่ ๒	นครปฐม	เขตตรวจราชการที่ ๑๒	ขอนแก่น มหาสารคาม ร้อยเอ็ด
เขตตรวจราชการที่ ๓	ราชบุรี สุพรรณบุรี	เขตตรวจราชการที่ ๑๓	ชัยภูมิ นครราชสีมา บุรีรัมย์ สุรินทร์
เขตตรวจราชการที่ ๔	ประจวบคีรีขันธ์ เพชรบุรี	เขตตรวจราชการที่ ๑๔	ยโสธร ศรีสะเกษ อำนาจเจริญ อุบลราชธานี
เขตตรวจราชการที่ ๕	ชุมพร สงขลา	เขตตรวจราชการที่ ๑๕	เชียงใหม่ แม่ฮ่องสอน ลำปาง ลำพูน
เขตตรวจราชการที่ ๖	ตรัง พังงา ภูเก็ต ระนอง	เขตตรวจราชการที่ ๑๖	เชียงราย น่าน พะเยา
เขตตรวจราชการที่ ๗	นราธิวาส ปัตตานี ยะลา	เขตตรวจราชการที่ ๑๗	พิษณุโลก เพชรบูรณ์ สุโขทัย อุตรดิตถ์
เขตตรวจราชการที่ ๘	ชลบุรี	เขตตรวจราชการที่ ๑๘	กำแพงเพชร อุทัยธานี
เขตตรวจราชการที่ ๙	ปราจีนบุรี สระแก้ว		

## นโยบายตามแผนการตรวจราชการ : นโยบายที่ ๑๑ อื่น ๆ ที่ได้รับมอบหมาย

### ๑๑.๑ โครงการยกระดับคุณภาพมาตรฐานสินค้าเกษตร

๑๑.๑.๑ โครงการยกระดับคุณภาพมาตรฐานสินค้าเกษตร      หน่วยงานรับผิดชอบ ส่วนกลาง : กรมส่งเสริมการเกษตร (กสก.) /ระดับพื้นที่ : สำนักงานเกษตรจังหวัด

กิจกรรม	วัตถุประสงค์	เป้าหมาย	พื้นที่ดำเนินการ	ตัวชี้วัด (เชิงปริมาณ /เชิงคุณภาพ)	ผลผลิต ที่คาดว่าจะได้รับ (Output)	ผลลัพธ์ ที่คาดว่าจะได้รับ (outcome)	งบประมาณที่ ได้รับจัดสรร (ล้านบาท)
<p>๑. ยกระดับการผลิตและคุณภาพผลผลิตสินค้าเกษตรสู่มาตรฐาน GAP</p> <p>๑.๑ อบรมเกษตรกรเข้าสู่ระบบมาตรฐาน GAP และศึกษาดูงาน</p> <p>๑.๒ ติดตามให้คำปรึกษาแนะนำและตรวจประเมินแปลงเบื้องต้น</p> <p>๑.๓ สนับสนุนการจัดการและพัฒนาผลิตผลสินค้าเกษตร GAP ในขั้นต้น</p> <p>๒. พัฒนาขับเคลื่อนงานส่งเสริมมาตรฐานสินค้าเกษตร GAP</p> <p>๒.๑ ประชุมความร่วมมือการรับรองแหล่งผลิตสินค้าเกษตร GAP พืช ระหว่างกรมส่งเสริมการเกษตรกับกรมวิชาการเกษตร (ระดับกรม)</p> <p>๒.๒ ประชุมความร่วมมือการรับรองแหล่งผลิตสินค้าเกษตร GAP พืช ระหว่างกรมส่งเสริมการเกษตรกับกรมวิชาการเกษตร (ระดับเขต)</p>	<p>๑. พัฒนาเกษตรกรให้มีความรู้และความเข้าใจด้านการผลิตตามระบบมาตรฐาน GAP</p> <p>๒. เกษตรกรผู้ผลิตสินค้าเกษตรเข้าสู่ระบบมาตรฐาน GAP เพิ่มมากขึ้น</p>	<p>เกษตรกรผู้ผลิตพืชอาหาร (ยกเว้นข้าว) จำนวน ๑๕,๐๐๐ ราย</p>	๗๗ จังหวัด	<p>- <u>ตัวชี้วัดเชิงปริมาณ</u> :</p> <p>เกษตรกร จำนวน ๑๕,๐๐๐ ราย ได้รับการอบรมให้ความรู้ตามระบบมาตรฐาน GAP</p> <p>- <u>ตัวชี้วัดเชิงคุณภาพ</u> : ร้อยละ ๘๐ ของเกษตรกรที่เข้าร่วมโครงการผ่านการประเมินแปลงเบื้องต้น พร้อมทั้งจะยื่นขอการรับรองตามระบบมาตรฐาน GAP</p>	<p>เกษตรกรเป้าหมาย จำนวน ๑๕,๐๐๐ ราย ได้รับการถ่ายทอดความรู้ตามระบบมาตรฐาน GAP</p>	<p>เกษตรกรเป้าหมาย ร้อยละ ๘๐ สามารถนำความรู้การผลิตสินค้าเกษตรตามระบบมาตรฐาน GAP ไปปฏิบัติในแปลง</p>	<p>๒๘.๓๐๙๘ (งบ ๖๖พ)</p> <p>๔๗.๗๐๐๐ (ร่าง พร.บ ๖๗)</p>

กิจกรรม	วัตถุประสงค์	เป้าหมาย	พื้นที่ ดำเนินการ	ตัวชี้วัด (เชิงปริมาณ /เชิงคุณภาพ)	ผลผลิต ที่คาดว่าจะได้รับ (Output)	ผลลัพธ์ ที่คาดว่าจะได้รับ (outcome)	งบประมาณที่ ได้รับจัดสรร (ล้านบาท)
๓. เพิ่มประสิทธิภาพการส่งเสริมมาตรฐาน สินค้าเกษตร GAP ๓.๑ ขยายผลงานส่งเสริมการผลิตสินค้า เกษตรแบบมีระบบควบคุมภายในกลุ่มตาม ระบบมาตรฐาน GAP's Internal Control Systems : ICS ๓.๒ ส่งเสริมการตลาดสินค้าเกษตร GAP							
<b>จุดเน้น/ประเด็นการตรวจติดตาม ของ ผต.กษ.</b> ๑ การอบรมให้ความรู้ตามระบบมาตรฐาน GAP ให้แก่เกษตรกร จำนวน ๑๕,๐๐๐ ราย ๒. ผลการประเมินแปลงเบื้องต้นของเกษตรกรที่เข้าร่วมโครงการที่พร้อมจะยื่นขอการรับรองตามระบบมาตรฐาน GAP ๓. ปัญหา อุปสรรค ข้อจำกัดในการดำเนินงาน							

## ๑๑.๑ โครงการยกระดับคุณภาพมาตรฐานสินค้าเกษตร

๑๑.๑.๒ โครงการยกระดับคุณภาพมาตรฐานสินค้าเกษตร หน่วยงานรับผิดชอบ ส่วนกลาง : กรมการข้าว (กข.) /ระดับพื้นที่ : ศูนย์เมล็ดพันธุ์ข้าว/ศูนย์วิจัยข้าว

กิจกรรม	วัตถุประสงค์	เป้าหมาย	พื้นที่ดำเนินการ	ตัวชี้วัด (เชิงปริมาณ/เชิงคุณภาพ)	ผลผลิตที่คาดว่าจะได้รับ (Output)	ผลลัพธ์ที่คาดว่าจะได้รับ (outcome)	งบประมาณที่ได้รับจัดสรร (ล้านบาท)
ยกระดับคุณภาพมาตรฐานสินค้าข้าว	๑. เพื่อยกระดับสินค้าข้าวให้มีคุณภาพ ได้มาตรฐานสินค้าข้าว Q (Q Product) และสินค้าข้าวอินทรีย์ (ORG Product) ของกระทรวงเกษตรและสหกรณ์ ให้เป็นที่ยอมรับของตลาดและผู้บริโภค ๒. เพื่อยกระดับศักยภาพผู้ตรวจประเมินมาตรฐานข้าวคุณภาพ	กลุ่มเกษตรกรที่ยื่นคำขอการตรวจสอบและรับรองมาตรฐานข้าวคุณภาพ จำนวน ๕๐๐,๐๐๐ ไร่	๖๔ จังหวัด (รายละเอียดทำตารางนี้) ***หมายเหตุ : ๑. เป้าหมายการตรวจประเมิน ปี ๒๕๖๗ อยู่ระหว่างรอผลการตรวจประเมินปี ๒๕๖๖ โดยมีแผนการสำรวจเป้าหมายปี ๒๕๖๗ ในเดือน ก.พ. - มี.ค. ๖๗ ๒. จำนวนกลุ่มรายมาตรฐานแต่ละจังหวัด ประมาณการจากเป้าหมายการตรวจประเมิน ฤดูกาลผลิตปี ๒๕๖๖/๖๗ (งบประมาณปี ๒๕๖๖ กันเหลื่อมปี)"	<b>เชิงปริมาณ</b> จำนวนแปลงข้าวที่มีมาตรฐานเพิ่มขึ้น จำนวน ๕๐๐,๐๐๐ ไร่ <b>เชิงคุณภาพ</b> มูลค่าของสินค้าข้าวปลอดภัยตามการปฏิบัติทางการเกษตรที่ดีและเกษตรอินทรีย์เพิ่มขึ้นไม่น้อยกว่า ร้อยละ ๕	๑.กลุ่มเกษตรกรที่ยื่นคำขอฯ และได้รับการตรวจสอบมาตรฐานข้าวคุณภาพ ตามมาตรฐานข้าว GAP ไม่น้อยกว่า ๒๐๐,๐๐๐ ไร่ และมาตรฐานข้าวอินทรีย์ ไม่น้อยกว่า ๓๐๐,๐๐๐ ไร่ รวมพื้นที่ไม่น้อยกว่าปีละ ๕๐๐,๐๐๐ ไร่ ๒. ผู้ตรวจประเมินมาตรฐานข้าวคุณภาพได้รับการพัฒนาสมรรถนะ ไม่น้อยกว่าปีละ ๒๕๐ ราย	มูลค่าของสินค้าข้าว (Q Product & Organic Product) เพิ่มขึ้น ร้อยละ ๕	- ร่าง พ.ร.บ. งบประมาณ ๒๕๖๗ ๕๑.๔๒๖๐ - งบพลาถก่อนปี ๒๕๖๖ ๓๓.๕๓๓๔

กิจกรรม	วัตถุประสงค์	เป้าหมาย	พื้นที่ดำเนินการ	ตัวชี้วัด (เชิงปริมาณ/เชิงคุณภาพ)	ผลผลิตที่คาดว่าจะ ได้รับ (Output)	ผลลัพธ์ที่คาดว่าจะ จะได้รับ (outcome)	งบประมาณที่ได้รับ จัดสรร (ล้านบาท)
<b>จุดเน้น/ประเด็นการตรวจติดตาม ของ ผต.กษ.</b> <ol style="list-style-type: none"> <li>ผลดำเนินงาน ตามเป้าหมาย และตัวชี้วัด ของโครงการสำคัญ ที่สนับสนุนให้นโยบายบรรลุเป้าหมาย</li> <li>ประสิทธิภาพของกระบวนการขับเคลื่อนโครงการ</li> <li>ประสิทธิภาพกระบวนการกำกับดูแลตามกฎหมายที่เกี่ยวข้องกับมาตรฐานสินค้าเกษตร</li> <li>ปัญหาอุปสรรคและข้อจำกัดในการดำเนินงาน</li> <li>ข้อคิดเห็น ข้อเสนอแนะ เพื่อเป็นแนวทางในการขับเคลื่อนให้เกิดการบรรลุเป้าหมายของนโยบายอย่างเป็นรูปธรรม</li> </ol>							

**พื้นที่ดำเนินการ โครงการยกระดับคุณภาพมาตรฐานสินค้าเกษตร**  
**หน่วยงานรับผิดชอบ ส่วนกลาง : กรมการข้าว (กช.) /ระดับพื้นที่ : ศูนย์เมล็ดพันธุ์ข้าว/ศูนย์วิจัยข้าว พื้นที่ ๖๔ จังหวัด ดังนี้**

พื้นที่ดำเนินการ (เขตตรวจราชการ)	จังหวัด	พื้นที่ดำเนินการ (เขตตรวจราชการ)	จังหวัด
ส่วนกลาง	กรุงเทพมหานคร	เขตตรวจราชการที่ ๑๐	บึงกาฬ เลย หนองคาย หนองบัวลำภู อุดรธานี
เขตตรวจราชการที่ ๑	ชัยนาท พระนครศรีอยุธยา ลพบุรี สระบุรี สิงห์บุรี	เขตตรวจราชการที่ ๑๑	นครพนม มุกดาหาร สกลนคร
เขตตรวจราชการที่ ๒	นนทบุรี ปทุมธานี นครปฐม	เขตตรวจราชการที่ ๑๒	กาฬสินธุ์ ขอนแก่น มหาสารคาม ร้อยเอ็ด
เขตตรวจราชการที่ ๓	กาญจนบุรี ราชบุรี สุพรรณบุรี	เขตตรวจราชการที่ ๑๓	ชัยภูมิ นครราชสีมา บุรีรัมย์ สุรินทร์
เขตตรวจราชการที่ ๔	ประจวบคีรีขันธ์ เพชรบุรี	เขตตรวจราชการที่ ๑๔	ยโสธร ศรีสะเกษ อำนาจเจริญ อุบลราชธานี
เขตตรวจราชการที่ ๕	ชุมพร นครศรีธรรมราช พัทลุง สุราษฎร์ธานี สงขลา	เขตตรวจราชการที่ ๑๕	เชียงใหม่ แม่ฮ่องสอน ลำปาง ลำพูน
เขตตรวจราชการที่ ๖	กระบี่ ตรัง	เขตตรวจราชการที่ ๑๖	เชียงราย น่าน พะเยา แพร่
เขตตรวจราชการที่ ๗	นราธิวาส ปัตตานี	เขตตรวจราชการที่ ๑๗	ตาก พิษณุโลก เพชรบูรณ์ สุโขทัย อุตรดิตถ์
เขตตรวจราชการที่ ๘	ฉะเชิงเทรา ชลบุรี	เขตตรวจราชการที่ ๑๘	กำแพงเพชร นครสวรรค์ พิจิตร อุทัยธานี
เขตตรวจราชการที่ ๙	นครนายก สระแก้ว		



๑๑.๑ โครงการยกระดับคุณภาพมาตรฐานสินค้าเกษตร

๑๑.๑.๓ โครงการยกระดับคุณภาพมาตรฐานสินค้าเกษตร หน่วยงานรับผิดชอบ ส่วนกลาง : กรมประมง (กป.) /ระดับพื้นที่ : สำนักงานประมงจังหวัด

กิจกรรม	วัตถุประสงค์	เป้าหมาย	พื้นที่ดำเนินการ	ตัวชี้วัด (เชิงปริมาณ/เชิงคุณภาพ)	ผลผลิตที่คาดว่าจะได้รับ (Output)	ผลลัพธ์ที่คาดว่าจะได้รับ (outcome)	งบประมาณที่ได้รับจัดสรร (ล้านบาท)
พัฒนาคุณภาพสินค้าประมงสู่มาตรฐาน	๑. สร้างความมั่นคงและความปลอดภัยทางอาหาร ตลอดจนพัฒนาคุณภาพชีวิตเกษตรกรและผู้ประกอบการด้านอุตสาหกรรมประมงที่เกี่ยวข้องในห่วงโซ่อุปทานให้เข้าสู่ระบบการผลิตที่มีคุณภาพมาตรฐานและความปลอดภัย ๒. พัฒนาคุณภาพมาตรฐานและระบบการรับรองความปลอดภัยทางอาหารในระดับ ต่าง ๆ เพื่อสร้างความเชื่อมั่นให้แก่ผู้บริโภค ๓. ส่งเสริมและสนับสนุนการผลิตสินค้าประมงที่ได้คุณภาพมาตรฐาน ความปลอดภัย รวมทั้งสามารถ	๑. พัฒนาเกษตรกรและผู้ประกอบการด้านสินค้าประมงให้มีความรู้ด้านการผลิตและการแปรรูปให้เป็นไปตามมาตรฐานสินค้าประมงที่เกี่ยวข้อง ๒. เผื่อระวัง ป้องกัน ควบคุมคุณภาพกระบวนการผลิตสินค้าสัตว์น้ำและผลิตภัณฑ์ประมง ให้เป็นไปตามข้อกำหนดของมาตรฐานมีความปลอดภัยและเป็นที่ยอมรับของผู้บริโภคทั้งในและต่างประเทศ ๓. ควบคุม ตรวจสอบ เผื่อระวัง สินค้าสัตว์น้ำหรือผลิตภัณฑ์สัตว์น้ำให้มีคุณภาพความปลอดภัย ตลอดจนการนำเข้า ส่งออก และนำผ่านให้เป็นไปตาม	๗๗ จังหวัด	ตัวชี้วัดเชิงปริมาณ : ตรวจสอบรับรองคุณภาพและความปลอดภัยสินค้าประมง ๑๖,๐๐๐ แห่ง  ตัวชี้วัดเชิงคุณภาพ : สินค้าประมงที่ผ่านการรับรองไม่ถูกตีกลับจากประเทศคู่ค้าจากสาเหตุด้านความปลอดภัยอาหาร ร้อยละ ๙๙	๑. เกษตรกรและผู้ประกอบการได้รับการถ่ายทอดความรู้ด้านการผลิตสัตว์น้ำและผลิตภัณฑ์ประมงให้สอดคล้องตามข้อกำหนดมาตรฐานคุณภาพการผลิตต่าง ๆ ๒. ฟาร์มเพาะเลี้ยงสัตว์น้ำและสถานประกอบการแปรรูปผลิตภัณฑ์ประมงได้รับการตรวจรับรองมาตรฐานคุณภาพการผลิตสินค้าประมง ๓. วัตถุประสงค์/ผลิตภัณฑ์/แหล่งประมง ได้รับการ	๑. เกษตรกรและผู้ประกอบการมีความรู้ความเข้าใจในระบบการผลิตสินค้าสัตว์น้ำที่มีคุณภาพได้มาตรฐานด้านความปลอดภัยอาหาร ๒. ฟาร์มเพาะเลี้ยงสัตว์น้ำและสถานประกอบการได้รับการรับรองมาตรฐานระบบการผลิตด้านความปลอดภัยอาหารที่เป็นที่ยอมรับในระดับสากลของผู้บริโภค ๓. วัตถุประสงค์/ผลิตภัณฑ์ประมง ได้รับการควบคุมเผื่อระวังเพื่อให้เกิดความปลอดภัยต่อผู้บริโภคตั้งแต่ต้นสายการผลิตจนถึงผู้บริโภค และสามารถ	๒๓๒,๔๘๘,๙๐๐

กิจกรรม	วัตถุประสงค์	เป้าหมาย	พื้นที่ ดำเนินการ	ตัวชี้วัด (เชิงปริมาณ/ เชิงคุณภาพ)	ผลผลิตที่คาดว่าจะ ได้รับ (Output)	ผลลัพธ์ที่คาดว่าจะได้รับ (outcome)	งบประมาณที่ ได้รับจัดสรร (ล้านบาท)
	ตรวจสอบย้อนกลับจนเป็นที่ยอมรับของประเทศคู่ค้า	กฎระเบียบ ควบคุมผู้ผลิต และผู้นำเข้าอาหารสัตว์น้ำ ปัจจัยการผลิต และวัตถุดิบอันตราย ให้เป็นไปตามที่กฎหมายกำหนด			ตรวจวิเคราะห์ ทดสอบเพื่อการ รับรองและเฝ้าระวัง ความปลอดภัยด้าน อาหาร ๔. สินค้าสัตว์น้ำ ผลิตภัณฑ์ประมง และปัจจัยการผลิต ได้รับการตรวจสอบ เฝ้าระวัง ควบคุมการ นำเข้า ส่งออกและ นำผ่านให้เป็นไปตาม กฎระเบียบ/ กฎหมาย	ตรวจสอบย้อนกลับได้ ตลอดสายการผลิต ๔. ลดความเสี่ยงด้านความ ปลอดภัยอาหารของ ผู้บริโภคจากการลักลอบ นำเข้า-ส่งออก สินค้าสัตว์ น้ำ ผลิตภัณฑ์ประมง และ ปัจจัยการผลิต ที่ผิดกฎหมาย	
<p>จุดเน้น/ประเด็นการตรวจติดตาม ของ ผต.กษ.</p> <p>๑. ผลักดันสินค้าสัตว์น้ำที่มาจากแหล่งผลิตที่ได้มาตรฐานให้มีราคาที่แตกต่างกันจากสินค้าสัตว์น้ำที่มาจากแหล่งผลิตทั่วไปเพื่อเป็นแรงจูงใจให้เกษตรกรเข้าสู่ระบบมาตรฐาน</p> <p>๒. การส่งเสริมการบริโภคสินค้าประมงที่มีคุณภาพ มาตรฐาน และสร้างความตระหนักรู้ให้แก่ผู้บริโภคที่จะเลือกซื้อสินค้า</p> <p>๓. ปัญหา อุปสรรค และข้อจำกัดในการดำเนินงาน</p>							

๑๑.๑ โครงการยกระดับคุณภาพมาตรฐานสินค้าเกษตร

๑๑.๑.๔ โครงการยกระดับคุณภาพมาตรฐานสินค้าเกษตร   หน่วยงานรับผิดชอบ ส่วนกลาง : กรมปศุสัตว์ (ปศ.) /ระดับพื้นที่ : สำนักงานปศุสัตว์จังหวัด

กิจกรรม	วัตถุประสงค์	เป้าหมาย	พื้นที่ดำเนินการ	ตัวชี้วัด (เชิงปริมาณ /เชิงคุณภาพ)	ผลผลิตที่คาดว่าจะได้รับ Output)	ผลลัพธ์ที่คาดว่าจะได้รับ (outcome)	งบประมาณที่ได้รับจัดสรร (ล้านบาท)
- ตรวจสอบรับรองคุณภาพสินค้าปศุสัตว์	๑. เพื่อให้ผลผลิตสินค้าปศุสัตว์ที่ผลิตได้มีคุณภาพมาตรฐานและปลอดภัย สำหรับการบริโภคภายในประเทศและส่งออกต่างประเทศ ๒. สร้างเสริมความเชื่อมั่นในการผลิตสินค้าปศุสัตว์ปลอดภัย ต่อผู้บริโภคภายในประเทศและประเทศผู้นำเข้าเนื้อสัตว์และผลิตภัณฑ์สัตว์จากประเทศไทย	๑. สถานประกอบการสินค้าปศุสัตว์ที่ได้รับบริการตรวจประเมินมาตรฐาน ๕๒,๗๔๐ แห่ง ๒. จำนวนตัวอย่างที่ได้รับการตรวจวิเคราะห์คุณภาพสินค้าปศุสัตว์ตามเกณฑ์มาตรฐาน กำหนดมาตรฐาน กำหนด ๓๐๖,๖๔๗ ตัวอย่าง	๗๗ จังหวัด	๑. สถานประกอบการสินค้าปศุสัตว์ที่ได้รับบริการตรวจประเมินมาตรฐาน ๕๒,๗๔๐ แห่ง ๒. จำนวนตัวอย่างที่ได้รับการตรวจวิเคราะห์คุณภาพสินค้าปศุสัตว์ตามเกณฑ์มาตรฐาน ๓๐๖,๖๔๗ ตัวอย่าง ๓. จำนวนฟาร์มที่ผ่านการรับรองการปฏิบัติทางการเกษตรที่ดีด้านปศุสัตว์ (GAP) เพิ่มขึ้นร้อยละ ๓	๑. ผู้ประกอบการที่เกี่ยวข้องกับกระบวนการผลิตสินค้าปศุสัตว์ตั้งแต่ต้นน้ำ ถึงปลายน้ำ รวมถึงผลผลิตสินค้าปศุสัตว์ ได้รับการรับรองตามมาตรฐานที่กำหนด ๒. ตัวอย่างสินค้าปศุสัตว์ได้รับการตรวจวิเคราะห์คุณภาพความปลอดภัยตามเกณฑ์มาตรฐานวิธีทดสอบที่พัฒนาและ/หรือทดสอบความใช้ได้ของวิธี	๑. ผู้บริโภคทั้งในและต่างประเทศได้บริโภคผลิตภัณฑ์สินค้าปศุสัตว์ที่ปลอดภัย ได้มาตรฐาน ๒. ผู้บริโภคมีความเชื่อมั่นในสินค้าปศุสัตว์และผลิตภัณฑ์สัตว์ของประเทศไทย ๓. ประเทศคู่ค้าเชื่อมั่นในสินค้าอาหารสัตว์ ทำให้สามารถส่งออกอาหารสัตว์และผลิตภัณฑ์จากสัตว์ได้เพิ่มขึ้น	๔๑๔.๕๒๖๑  *งปม ๖๖ พ. ๙๙.๐๙๓๖

กิจกรรม	วัตถุประสงค์	เป้าหมาย	พื้นที่ ดำเนินการ	ตัวชี้วัด (เชิงปริมาณ /เชิงคุณภาพ)	ผลผลิตที่คาดว่าจะ ได้รับ Output)	ผลลัพธ์ที่คาดว่าจะ จะได้รับ (outcome)	งบประมาณ ที่ได้รับจัดสรร (ล้านบาท)
<p><b>จุดเน้น/ประเด็นการตรวจติดตาม ของ ผต.กษ.</b></p> <p>๑. ผลการดำเนินงานตามเป้าหมายและตัวชี้วัดของโครงการ</p> <p>๒. ปัญหา อุปสรรค และข้อจำกัดในการดำเนินงาน</p> <p>๓. ข้อคิดเห็น และข้อเสนอแนะ เพื่อเป็นแนวทางในการดำเนินงานให้บรรลุเป้าหมายโครงการ/กิจกรรม</p>							

**๑๑.๒ การปราบปรามการลักลอบการนำเข้าสินค้าเกษตรผิดกฎหมาย**

หน่วยงานรับผิดชอบ ส่วนกลาง : กรมวิชาการเกษตร (วก.) การยางแห่งประเทศไทย (กยท.) กรมประมง (กป.) กรมปศุสัตว์ (ปศ.)

ระดับพื้นที่ : ด้านตรวจพืช การยางแห่งประเทศไทยจังหวัด สำนักงานประมงจังหวัด ด้านตรวจประมง สำนักงานปศุสัตว์จังหวัด ด้านกักกันสัตว์

**จุดเน้น/ประเด็นการตรวจติดตาม ของ ผต.กษ.**

ผลการปฏิบัติการ การปราบปรามการลักลอบนำเข้าสินค้าเกษตรเถื่อน รวมถึงปัญหาอุปสรรคในระดับพื้นที่ ด้านการเกษตร ในประเด็นสำคัญ ดังนี้

- ๑) ฝึกระวังการลักลอบนำเข้าหอมแดง-กระเทียม
- ๒) วางแผนป้องกันปราบปรามการลักลอบนำเข้าข้าว
- ๓) ตรวจสอบศตอกยางพารา
- ๔) ฝึกระวังการลักลอบนำเข้ายางพารา
- ๕) ฝึกระวังสินค้าประมง ปศุสัตว์ที่ผิดกฎหมาย

**๑๑.๓ การตรวจติดตามการดำเนินงานของหน่วยงานในระดับพื้นที่ตามข้อสั่งการของรัฐมนตรีว่าการกระทรวงเกษตรและสหกรณ์ และรัฐมนตรีช่วยว่าการกระทรวงเกษตรและสหกรณ์**

หน่วยงานรับผิดชอบ ส่วนกลาง : สำนักแผนงานและโครงการพิเศษ (สผง.สป.กษ.)

ระดับพื้นที่ : เกษตรและสหกรณ์จังหวัด และทุกหน่วยงานที่เกี่ยวข้อง

**จุดเน้น/ประเด็นการตรวจติดตาม ของ ผต.กษ.**

- ๑. ข้อสั่งการของรัฐมนตรีว่าการกระทรวงเกษตรและสหกรณ์ และรัฐมนตรีช่วยว่าการกระทรวงเกษตรและสหกรณ์ ในเขตตรวจราชการที่รับผิดชอบ
- ๒. ผลการดำเนินงาน/ผลความคืบหน้า ในระดับจังหวัด
- ๓. ปัญหาอุปสรรคในระดับพื้นที่

\*\*\*\*\*

## บทที่ ๔

### การตรวจราชการแบบบูรณาการ ประจำปีงบประมาณ พ.ศ. ๒๕๖๗ ร่วมกับผู้ตรวจราชการสำนักนายกรัฐมนตรี และผู้ตรวจราชการกระทรวงต่าง ๆ

#### ๔.๑ กรอบแนวคิดและหลักการตรวจราชการแบบบูรณาการร่วมกับผู้ตรวจราชการ สำนักนายกรัฐมนตรี ประจำปีงบประมาณ พ.ศ. ๒๕๖๗

การตรวจราชการของผู้ตรวจราชการสำนักนายกรัฐมนตรี และผู้ตรวจราชการสำนักนายกรัฐมนตรีร่วมกับผู้ตรวจราชการกระทรวงทุกกระทรวงเป็นมาตรการสำคัญในการบริหารราชการแผ่นดินที่จะทำให้การปฏิบัติราชการหรือการจัดทำภารกิจของหน่วยงานของรัฐบรรลุเป้าหมาย สอดคล้องกับกรอบยุทธศาสตร์ชาติ ระยะ ๒๐ ปี (พ.ศ. ๒๕๖๑ - ๒๕๘๐ แผนแม่บทภายใต้ยุทธศาสตร์ชาติ แผนพัฒนาเศรษฐกิจและสังคมแห่งชาติ ฉบับที่ ๑๓ (พ.ศ. ๒๕๖๖ - ๒๕๗๐) นโยบายของรัฐบาล และมติคณะรัฐมนตรี รวมทั้งสามารถแก้ไขปัญหาอุปสรรคเร่งด่วนของประเทศ ปัญหาความเดือดร้อนของประชาชน และก่อให้เกิดประโยชน์สุขกับประชาชนด้วยความโปร่งใส เป็นธรรม ประหยัด และมีประสิทธิภาพเป็นไปตามหลักเกณฑ์การบริหารกิจการบ้านเมืองที่ดี โดยเป็นการดำเนินการในฐานะผู้สอดส่องดูแลแทนคณะรัฐมนตรี นายกรัฐมนตรี รองนายกรัฐมนตรี และรัฐมนตรีประจำสำนักนายกรัฐมนตรี

#### ๔.๒ กรอบการตรวจราชการแบบบูรณาการของผู้ตรวจราชการประจำปีงบประมาณ พ.ศ. ๒๕๖๗

๑. การตรวจราชการตามระเบียบสำนักนายกรัฐมนตรี ว่าด้วยการตรวจราชการ พ.ศ. ๒๕๔๘ ข้อ ๘ ให้ผู้ตรวจราชการสำนักนายกรัฐมนตรี และผู้ตรวจราชการสำนักนายกรัฐมนตรีร่วมกับผู้ตรวจราชการกระทรวงหรือผู้ตรวจราชการกรมที่ได้รับมอบหมาย ตรวจราชการตามแผนการตรวจราชการแบบบูรณาการของผู้ตรวจราชการ ประจำปีงบประมาณ พ.ศ. ๒๕๖๗ ดังต่อไปนี้

๑) การตรวจติดตามนโยบายเร่งด่วนของรัฐบาล ดังนี้  
 ๑.๑ มาตรการพักชำระหนี้ให้กับลูกหนี้รายย่อยตามนโยบาย  
 รัฐบาล

๑.๒ มาตรการตามแนวทางการแก้ไขปัญหาหนี้ทั้งระบบ  
 หน่วยงานของกระทรวงเกษตรและสหกรณ์ เป็นหน่วยงาน  
 สนับสนุนในการส่งเสริมอาชีพให้แก่เกษตรกรที่เข้าร่วมโครงการ

๒) การตรวจติดตามนโยบายสำคัญของรัฐบาล เพื่อเสริมสร้างขีด  
 ความสามารถให้กับประชาชน ใน ๓ ด้าน ดังนี้

๒.๑ ด้านการสร้างรายได้  
 - การส่งเสริมและพัฒนาด้านการท่องเที่ยว  
 หน่วยงานของกระทรวงเกษตรและสหกรณ์ เป็นหน่วยงาน  
 สนับสนุนที่เกี่ยวข้องในเป้าหมายระดับแผนแม่บทย่อย (Y๑) รายได้จากการท่องเที่ยว  
 เชิงสร้างสรรค์และวัฒนธรรมเพิ่มขึ้น

๒.๒ ด้านการขยายโอกาส  
 - การขับเคลื่อนนโยบาย Soft Power  
 ๒.๓ ด้านการสร้างคุณภาพชีวิต  
 - การแก้ไขปัญหาการเปลี่ยนแปลงสภาพภูมิอากาศเพื่อ  
 มุ่งสู่สังคมคาร์บอนต่ำ

๓) การแก้ไขปัญหาความเดือดร้อนหรือข้อร้องเรียนของ  
 ประชาชน หรือการผลักดันการดำเนินโครงการ/มาตรการสำคัญในเชิงพื้นที่ของส่วน  
 ราชการ หรือกรณีอื่น ๆ ตามที่ได้รับมอบหมาย

ทั้งนี้ หากการดำเนินการตรวจราชการตามข้อ ๑) – ๓) เกี่ยวข้องกับ  
 ภารกิจของกระทรวงใด ให้ผู้ตรวจราชการสำนักนายกรัฐมนตรีร่วมกับผู้ตรวจราชการ  
 กระทรวงที่เกี่ยวข้องหรือผู้ตรวจราชการกรมที่เกี่ยวข้องร่วมกันตรวจติดตามหรือแก้ไข  
 ปัญหาหรือผลักดันการดำเนินการดังกล่าว และรายงานนายกรัฐมนตรีทราบหรือ  
 พิจารณาและเผยแพร่ต่อสาธารณชนต่อไป

กรณีที่ผู้ตรวจราชการสำนักนายกรัฐมนตรี ผู้ตรวจราชการกระทรวง  
 หรือผู้ตรวจราชการกรมที่เกี่ยวข้อง พบประเด็นปัญหาสำคัญและจะต้องแก้ไขปัญหา  
 โดยเร่งด่วน ซึ่งอยู่นอกเหนืออำนาจหน้าที่และความรับผิดชอบให้ผู้ตรวจราชการ  
 สำนักนายกรัฐมนตรีนำเสนอปลัดสำนักนายกรัฐมนตรีพิจารณาแจ้งหัวหน้าส่วนราชการ  
 ที่เกี่ยวข้อง และรายงานนายกรัฐมนตรี และรองนายกรัฐมนตรีหรือรัฐมนตรีประจำสำนัก

นายกรัฐมนตรีที่เกี่ยวข้องโดยไม่ต้องรอการรายงานผลตามระยะเวลาที่กำหนดไว้ในแผนการตรวจราชการ

๒. การตรวจราชการตามมาตรา ๕๕ แห่งพระราชกฤษฎีกาว่าด้วยการบริหารงานเชิงพื้นที่แบบบูรณาการ พ.ศ. ๒๕๖๕ โดยผู้ตรวจราชการสำนักนายกรัฐมนตรี ร่วมกับคณะกรรมการตรวจสอบและประเมินผลภาคราชการและผู้ตรวจราชการกระทรวงมหาดไทย ติดตาม ตรวจสอบ และประเมินผลการดำเนินการตามแผนพัฒนาจังหวัด แผนพัฒนากลุ่มจังหวัด เป้าหมาย และแนวทางการพัฒนาภาค แผนปฏิบัติราชการประจำปีของจังหวัด และแผนปฏิบัติราชการประจำปีของกลุ่มจังหวัด รวมทั้งการบริหารงบประมาณจังหวัดและงบประมาณกลุ่มจังหวัด ประจำปีงบประมาณ พ.ศ. ๒๕๖๗ เพื่อรายงานผลการเร่งรัดติดตาม ตรวจสอบ และประเมินผล พร้อมทั้งข้อเสนอแนะต่อคณะกรรมการนโยบายการบริหารงานเชิงพื้นที่แบบบูรณาการ (ก.น.บ.)

๓. การตรวจติดตามงานอื่น ๆ ตามที่คณะรัฐมนตรี นายกรัฐมนตรี รองนายกรัฐมนตรี รัฐมนตรีประจำสำนักนายกรัฐมนตรี หรือปลัดสำนักนายกรัฐมนตรี มอบหมาย ได้แก่

๓.๑ การตรวจติดตามโครงการสัตว์ปลอดโรค คนปลอดภัย จากโรคพิษสุนัขบ้าตามพระปณิธานของศาสตราจารย์ ดร. สมเด็จพระเจ้าพี่นางเธอ เจ้าฟ้ากัลยาณิวัฒนา กรมพระนราธิวาสราชนครินทร์

๓.๒ การตรวจติดตามการควบคุมเครื่องดื่มแอลกอฮอล์ ปีงบประมาณ พ.ศ. ๒๕๖๗

๓.๓ การตรวจติดตามนโยบายเร่งด่วนหรือนโยบายสำคัญของรัฐบาลอื่น ๆ ตามที่ได้รับมอบหมาย

๔. การตรวจติดตามของผู้ตรวจราชการสำนักนายกรัฐมนตรีในการแก้ไขปัญหาความเดือดร้อนของประชาชนอันเนื่องมาจากการเกิดภัยพิบัติ ได้แก่

๔.๑ ปัญหาอุทกภัย และภัยแล้ง

๔.๒ ปัญหาหมอกควัน และฝุ่น PM<sub>2.5</sub>

๔.๓ กรณีอื่น ๆ ตามที่ได้รับมอบหมาย



โดยในส่วนของกระทรวงเกษตรและสหกรณ์ มีประเด็นการตรวจติดตามแบบบูรณาการ จำนวน ๔ ประเด็น ได้แก่

- ประเด็นการมาตรการพักชำระหนี้ให้กับลูกหนี้รายย่อยตามนโยบายรัฐบาลและมาตรการตามแนวทางการแก้ไขปัญหาหนี้ทั้งระบบ (กรมส่งเสริมการเกษตร)
- ประเด็นการมาตรการส่งเสริมและพัฒนาด้านการท่องเที่ยว (กรมส่งเสริมการเกษตร)
- ประเด็นการสร้างคุณภาพชีวิต การแก้ปัญหาการเปลี่ยนแปลงสภาพภูมิอากาศเพื่อมุ่งสู่สังคมคาร์บอนต่ำ (กรมส่งเสริมการเกษตร)
- ประเด็นการตรวจติดตามงานอื่น ๆ : โครงการสัตว์ปลอดโรค คนปลอดภัย จากโรคพิษสุนัขบ้าตามพระปณิธานของศาสตราจารย์ ดร. สมเด็จพระเจ้าพี่นางเธอ เจ้าฟ้ากัลยาณิวัฒนา กรมหลวงนราธิวาสราชนครินทร์ (กรมปศุสัตว์)
- การตรวจติดตามของผู้ตรวจราชการสำนักนายกรัฐมนตรีในการแก้ไขปัญหาความเดือดร้อนของประชาชนอันเนื่องมาจากการเกิดภัยพิบัติ ได้แก่ ปัญหาอุทกภัย และภัยแล้ง ปัญหาหมอกควัน และฝุ่น PM<sub>2.5</sub> และกรณีอื่น ๆ ตามที่ได้รับมอบหมาย

**๔.๓ แนวทางปฏิบัติในการตรวจราชการแบบบูรณาการของผู้ตรวจราชการ ประจำปีงบประมาณ พ.ศ. ๒๕๖๗**

(๑) การตรวจติดตามแบบบูรณาการในพื้นที่

- การตรวจติดตามนโยบายเร่งด่วนของรัฐบาล

ผู้ตรวจราชการกระทรวงเกษตรและสหกรณ์ ลงพื้นที่ตรวจราชการแบบบูรณาการ ตามกำหนดการและสถานที่ที่ได้กำหนดโดยผู้ตรวจราชการสำนักนายกรัฐมนตรี ทั้งนี้ ขอให้ดำเนินการตรวจติดตามแบบบูรณาการอย่างน้อยเขตตรวจราชการละ ๑ จังหวัด

- การตรวจติดตามนโยบายสำคัญของรัฐบาล เพื่อเสริมสร้างขีดความสามารถให้กับประชาชน

ผู้ตรวจราชการกระทรวงเกษตรและสหกรณ์ ลงพื้นที่ตรวจราชการแบบบูรณาการตามกำหนดการและสถานที่ที่ได้กำหนดโดยผู้ตรวจราชการสำนักนายกรัฐมนตรี ทั้งนี้ ขอให้ดำเนินการตรวจ ติดตามแบบบูรณาการอย่างน้อยเขตตรวจราชการละ ๑ จังหวัด

(๒) วิธีการตรวจติดตาม

การตรวจติดตามนโยบายเร่งด่วนของรัฐบาล

๑) รับฟังรายงานและสอบถามข้อมูลเกี่ยวกับมาตรการพักชำระหนี้ให้กับลูกหนี้รายย่อย ตามนโยบายรัฐบาล และการพัฒนาศักยภาพเพื่อฟื้นฟูลูกหนี้จาก ธ.ก.ส. และหน่วยงานที่เกี่ยวข้องในระดับพื้นที่ และหน่วยงานอื่น ๆ ตามดุลพินิจของคณะผู้ตรวจราชการ

๒) รับฟังข้อคิดเห็น ปัญหาอุปสรรค และข้อเสนอแนะในเชิงภาพรวมจากตัวแทนภาครัฐ เอกชนและประชาชน ที่มีต่อมาตรการพักชำระหนี้ให้กับลูกหนี้รายย่อยตามนโยบายรัฐบาลและการพัฒนาศักยภาพเพื่อฟื้นฟูลูกหนี้จาก ธ.ก.ส.

๓) สังเกตการณ์การดำเนินโครงการ/กิจกรรมในพื้นที่จริง ตามดุลพินิจของคณะผู้ตรวจราชการ

- การตรวจติดตามนโยบายสำคัญของรัฐบาล เพื่อเสริมสร้างขีดความสามารถให้กับประชาชน

๑) รับฟังรายงานและสอบถามข้อมูลเกี่ยวกับการแก้ไขปัญหาการเปลี่ยนแปลงสภาพภูมิอากาศเพื่อมุ่งสู่สังคมคาร์บอนต่ำจากหน่วยงานที่รับผิดชอบ และหน่วยงานที่เกี่ยวข้องในระดับพื้นที่ และหน่วยงานอื่น ๆ ตามดุลพินิจของคณะผู้ตรวจราชการ

๒) สังเกตการณ์การดำเนินการในพื้นที่จริง ตามดุลพินิจของคณะผู้ตรวจราชการ และให้เป็นดุลพินิจของผู้ตรวจราชการสำนักนายกรัฐมนตรีที่จะใช้การประชุมกับหน่วยรับตรวจผ่านสื่ออิเล็กทรอนิกส์ (Video/Web Conference) ในการตรวจราชการ ทั้งในส่วนของการรับฟังรายงานและการสอบถามข้อมูลจากหน่วยงานฯ และ/หรือการสังเกตการณ์การดำเนินงานในพื้นที่จริง

## (๓) ระยะเวลาในการตรวจติดตาม

การตรวจติดตามนโยบายเร่งด่วนของรัฐบาลและการตรวจติดตามนโยบายสำคัญของรัฐบาลเพื่อเสริมสร้างขีดความสามารถให้กับประชาชน

ตรวจติดตามแบบบูรณาการในพื้นที่ จำนวน ๒ ครั้ง ดังนี้  
ครั้งที่ ๑ ระหว่างวันที่ ๑ กุมภาพันธ์ - ๑๕ มีนาคม ๒๕๖๗  
หรือตามดุลยพินิจของผู้ตรวจราชการสำนักนายกรัฐมนตรี  
ครั้งที่ ๒ ระหว่างวันที่ ๑ กรกฎาคม - ๓๑ สิงหาคม ๒๕๖๗

(๔) การรายงานผลการตรวจราชการแบบบูรณาการของผู้ตรวจราชการสำนักนายกรัฐมนตรี

การตรวจติดตามนโยบายเร่งด่วนของรัฐบาล ผู้ตรวจราชการสำนักนายกรัฐมนตรีจัดทำรายงานผลการตรวจราชการแบบบูรณาการเชิงพื้นที่รายเขตตามรูปแบบที่กำหนด เสนอปลัดสำนักนายกรัฐมนตรีเพื่อทราบ/พิจารณา จำนวน ๒ ครั้ง ดังนี้

ครั้งที่ ๑ ภายในวันที่ ๓๑ มีนาคม ๒๕๖๗  
ครั้งที่ ๒ ภายในวันที่ ๑๕ กันยายน ๒๕๖๗

- การตรวจติดตามนโยบายสำคัญของรัฐบาล เพื่อเสริมสร้างขีดความสามารถให้กับประชาชน ผู้ตรวจราชการสำนักนายกรัฐมนตรีจัดทำรายงานผลการตรวจราชการแบบบูรณาการ เชิงพื้นที่รายเขต ตามรูปแบบที่กำหนดเสนอปลัดสำนักนายกรัฐมนตรีเพื่อทราบ/พิจารณา จำนวน ๒ ครั้ง ดังนี้

ครั้งที่ ๑ ภายในวันที่ ๓๑ มีนาคม ๒๕๖๗  
ครั้งที่ ๒ ภายในวันที่ ๑๕ กันยายน ๒๕๖๗

(๕) การรายงานผลการตรวจราชการแบบบูรณาการของผู้ตรวจราชการกระทรวง

การตรวจติดตามนโยบายเร่งด่วนของรัฐบาลและการตรวจติดตามนโยบายสำคัญของรัฐบาลเพื่อเสริมสร้างขีดความสามารถให้กับประชาชน ผู้ตรวจราชการกระทรวงเกษตรและสหกรณ์พิจารณาจัดทำรายงานผลการตรวจราชการในลักษณะภาพรวม ตามรูปแบบที่กำหนด เสนอปลัดกระทรวง และส่งให้สำนักงานปลัดสำนักนายกรัฐมนตรี จำนวน ๒ ครั้ง ดังนี้

ครั้งที่ ๑ ภายในวันที่ ๓๑ มีนาคม ๒๕๖๗  
ครั้งที่ ๒ ภายในวันที่ ๑๕ กันยายน ๒๕๖๗



## บทที่ ๕

### การจัดทำรายงานตามแผนการตรวจราชการของผู้ตรวจราชการ กระทรวงเกษตรและสหกรณ์ ประจำปีงบประมาณ พ.ศ. ๒๕๖๗

#### ๕.๑ ประเภทของรายงานผลการตรวจราชการ

๕.๑.๑ รายงานการประชุมตรวจราชการ ร่วมกับส่วนราชการในระดับพื้นที่

๕.๑.๒ รายงานตามแบบรายงาน / ประเด็นการตรวจติดตาม ตามแผนการตรวจราชการฯ ประจำปีงบประมาณ

พ.ศ. ๒๕๖๗

๕.๑.๓ รายงานผลการตรวจราชการตามประเด็นการตรวจติดตาม ตามแผนการตรวจราชการฯ รายเขต

ประจำปีงบประมาณ พ.ศ. ๒๕๖๗ รอบที่ ๑ และ ๒

๕.๑.๔ รายงานผลการตรวจราชการตามประเด็นการตรวจติดตาม ตามแผนการตรวจราชการฯ ภาพรวม

ประจำปีงบประมาณ พ.ศ. ๒๕๖๗ รอบที่ ๑ และ ๒

๕.๑.๕ รายงานผลการตรวจราชการ ประจำปีงบประมาณ พ.ศ. ๒๕๖๗

#### ๕.๒ หลักการ แนวทาง และขั้นตอนการจัดทำรายงานผลการตรวจราชการ

๕.๒.๑ รายงานการประชุมตรวจราชการ ร่วมกับส่วนราชการในระดับพื้นที่

๑) หน่วยงานรับผิดชอบ : สำนักงานเกษตรและสหกรณ์จังหวัด (กลุ่มยุทธศาสตร์พัฒนาการเกษตร)

๒) การดำเนินการ : สรุปสาระสำคัญการประชุม และจัดทำรายงานการประชุมตามระเบียบวาระที่กำหนด เสนอผู้ตรวจราชการกระทรวงเกษตรและสหกรณ์ ประจำเขตตรวจราชการ ภายใน ๕ วันทำการเพื่อทราบและพิจารณา ดำเนินการ หลังจากสิ้นสุดการประชุมตรวจราชการ

๕.๒.๒ รายงานตามแบบรายงาน/ประเด็นการตรวจติดตาม ตามแผนการตรวจราชการฯ ประจำปีงบประมาณ พ.ศ. ๒๕๖๗

๑) หน่วยงานรับผิดชอบ : สำนักงานเกษตรและสหกรณ์จังหวัด (กลุ่มยุทธศาสตร์พัฒนาการเกษตร) จัดทำรายงานตามแบบฟอร์มที่กำหนด (รายละเอียดตาม QR Code แนบท้ายภาคผนวก)

๒) การดำเนินการ :

๒.๑) ศึกษา ทำความเข้าใจ ยุทธศาสตร์ชาติ แผนแม่บทภายใต้ยุทธศาสตร์ชาติพระราชบัญญัติรายจ่ายงบประมาณ ประจำปีงบประมาณ พ.ศ. ๒๕๖๗ คู่มือรายละเอียดการปฏิบัติงานโครงการและประเด็นการตรวจติดตาม ตามแผนการตรวจราชการฯ

๒.๒) ประชุม ชี้แจง ทำความเข้าใจกับหน่วยงานในระดับจังหวัดที่เกี่ยวข้อง เพื่อให้ทราบและเข้าใจประเด็นการตรวจติดตาม ตามแผนการตรวจราชการฯ

๒.๓) รวบรวม วิเคราะห์ กลั่นกรอง คำชี้แจงของหน่วยงานที่เกี่ยวข้อง และจัดส่งข้อมูลตามตามประเด็นการตรวจติดตาม ให้ผู้ตรวจราชการอย่างน้อย ๕ วัน ก่อนการประชุมตรวจราชการทั้งเอกสารที่เป็นทางการ และเอกสารอิเล็กทรอนิกส์ (E-Document)

๕.๒.๓ รายงานผลการตรวจราชการตามประเด็นการตรวจติดตาม ตามแผนการตรวจราชการฯ รายเขต ประจำปีงบประมาณ พ.ศ. ๒๕๖๗ รอบที่ ๑ และ ๒

๑) หน่วยงานรับผิดชอบ : สำนักตรวจราชการ สำนักงานปลัดกระทรวงเกษตรและสหกรณ์ (เจ้าหน้าที่สำนักตรวจราชการ ในฐานะผู้ช่วยผู้ตรวจราชการกระทรวงเกษตรและสหกรณ์) จัดทำรายงานตามแบบฟอร์มที่กำหนด (รายละเอียดตาม QR Code แนบท้ายภาคผนวก)

๒) การดำเนินการ :

๒.๑) ศึกษา ทำความเข้าใจ ยุทธศาสตร์ชาติ แผนแม่บทภายใต้ยุทธศาสตร์ชาติ พระราชบัญญัติรายจ่ายงบประมาณ ประจำปีงบประมาณ พ.ศ. ๒๕๖๗ คู่มือรายละเอียดการปฏิบัติงานโครงการและประเด็นการตรวจติดตาม ตามแผนการตรวจราชการฯ

๒.๒) รวบรวม วิเคราะห์ กลั่นกรอง ชุดข้อมูลตามตามประเด็นการตรวจติดตามที่แต่ละจังหวัดจัดส่ง และสังเคราะห์เป็นรายงานผลการตรวจราชการภาพรวม รายเขตตรวจราชการ รอบที่ ๑ ภายในวันที่ ๒๙ มีนาคม ๒๕๖๗ และรอบที่ ๒ ภายในวันที่ ๓๐ สิงหาคม ๒๕๖๗

๕.๒.๔ รายงานผลการตรวจราชการตามประเด็นการตรวจติดตาม ตามแผนการตรวจราชการฯ ภาพรวม ประจำปีงบประมาณ พ.ศ. ๒๕๖๗ รอบที่ ๑ และ ๒

๑) หน่วยงานรับผิดชอบ : สำนักตรวจราชการ สำนักงานปลัดกระทรวงเกษตรและสหกรณ์ (กลุ่มติดตามและประเมินผล) จัดทำรายงานตามแบบฟอร์มที่กำหนด

๒) การดำเนินการ :

๒.๑) ศึกษา ทำความเข้าใจ ยุทธศาสตร์ชาติ แผนแม่บทภายใต้ยุทธศาสตร์ชาติ พระราชบัญญัติรายงานงบประมาณ ประจำปีงบประมาณ พ.ศ. ๒๕๖๗ คู่มือรายละเอียดการปฏิบัติงานโครงการ และประเด็นการตรวจติดตาม ตามแผนการตรวจราชการฯ

๒.๒) รวบรวม วิเคราะห์ กลั่นกรอง ข้อมูลรายงานผลการตรวจราชการของแต่ละเขตตรวจราชการ และสังเคราะห์เป็นรายงานผลการตรวจราชการภาพรวม รอบที่ ๑ ภายในวันที่ ๑๒ เมษายน ๒๕๖๗ และรอบที่ ๒ ภายในวันที่ ๑๓ กันยายน ๒๕๖๗

๕.๒.๕ รายงานผลการตรวจราชการ ประจำปีงบประมาณ พ.ศ. ๒๕๖๗

๑) หน่วยงานรับผิดชอบ : สำนักตรวจราชการ สำนักงานปลัดกระทรวงเกษตรและสหกรณ์ (กลุ่มติดตามและประเมินผล)

๒) การดำเนินการ : รวบรวม วิเคราะห์ กลั่นกรอง รายงานผลการตรวจราชการภาพรวม เพื่อจัดทำรายงานผลการตรวจราชการ ประจำปีงบประมาณ พ.ศ. ๒๕๖๗ ภายในเดือนตุลาคม ๒๕๖๗

\*\*\*\*\*

# ภาคผนวก

คำสั่ง และ ระเบียบ  
ที่เกี่ยวข้องกับการตรวจราชการ





คำสั่งกระทรวงเกษตรและสหกรณ์  
ที่ ๓๕๐/๒๕๖๗

เรื่อง มอบหมายเขตตรวจราชการและการตรวจติดตามเร่งรัดการปฏิบัติงาน

ตามคำสั่งกระทรวงเกษตรและสหกรณ์ ที่ ๑๗๗/๒๕๖๗ ลงวันที่ ๒ กุมภาพันธ์ พ.ศ. ๒๕๖๗  
ได้มอบหมายเขตตรวจราชการและการตรวจติดตามเร่งรัดการปฏิบัติงานให้ผู้ตรวจราชการกระทรวงเกษตร  
และสหกรณ์ ไปแล้ว นั้น

เนื่องจากมีพระบรมราชโองการโปรดเกล้าโปรดกระหม่อมแต่งตั้งข้าราชการพลเรือนสามัญ  
สังกัดกระทรวงเกษตรและสหกรณ์ ตำแหน่ง ผู้ตรวจราชการกระทรวงเกษตรและสหกรณ์ เมื่อวันที่  
๒๑ มีนาคม พ.ศ. ๒๕๖๗ ดังนั้น เพื่อให้เกิดความเหมาะสมในการปฏิบัติราชการของกระทรวงเกษตรและสหกรณ์  
เห็นสมควรปรับปรุงคำสั่งการมอบหมายหน้าที่ความรับผิดชอบเขตตรวจราชการ และการตรวจติดตาม  
เร่งรัดการปฏิบัติงาน อาทิอำนาจตามความในมาตรา ๒๑ และมาตรา ๓๕ แห่งพระราชบัญญัติระเบียบบริหาร  
ราชการแผ่นดิน พ.ศ. ๒๕๓๔ และที่แก้ไขเพิ่มเติม และระเบียบสำนักนายกรัฐมนตรีว่าด้วยการตรวจราชการ  
พ.ศ. ๒๕๔๘ และคำสั่งสำนักนายกรัฐมนตรี ที่ ๒๒๑/๒๕๖๓ เรื่อง กำหนดพื้นที่ตรวจราชการของผู้ตรวจราชการ  
จึงมีคำสั่งดังนี้

๑. ให้ยกเลิกคำสั่งกระทรวงเกษตรและสหกรณ์ ที่ ๑๗๗/๒๕๖๗ ลงวันที่ ๒ กุมภาพันธ์  
พ.ศ. ๒๕๖๗ เรื่อง มอบหมายเขตตรวจราชการและการตรวจติดตามเร่งรัดการปฏิบัติงาน

บรรดาคำสั่งและการสั่งการใด ๆ ที่มีอยู่ซึ่งขัดหรือแย้งกับคำสั่งนี้ ให้ใช้คำสั่งนี้แทน

๒. ให้ผู้ตรวจราชการกระทรวงเกษตรและสหกรณ์ มีอำนาจหน้าที่และรับผิดชอบเขตตรวจราชการ  
ที่กำหนดไว้ ดังต่อไปนี้

(๑) นายปรีชา หันดูว่า หัวหน้าผู้ตรวจราชการกระทรวงเกษตรและสหกรณ์ มีหน้าที่  
รับผิดชอบกำกับ ดูแลและมีอำนาจทุกเขตตรวจราชการ และเขตตรวจราชการที่ ๑๙ กลุ่มจังหวัดภาค  
ตะวันออกเฉียงเหนือตอนล่าง ๒

(๒) นางสาวทัศนีย์ เมืองแก้ว ผู้ตรวจราชการกระทรวงเกษตรและสหกรณ์ มีหน้าที่  
รับผิดชอบการตรวจราชการเขตตรวจราชการที่ ๑๑ กลุ่มจังหวัดภาคตะวันออกเฉียงเหนือตอนบน ๒  
และเขตตรวจราชการที่ ๑๗ กลุ่มจังหวัดภาคเหนือตอนล่าง ๓

(๓) นางสาวนันทิชา วรรณสว่าง ผู้ตรวจราชการกระทรวงเกษตรและสหกรณ์ มีหน้าที่  
รับผิดชอบการตรวจราชการเขตตรวจราชการที่ ๔ กลุ่มจังหวัดภาคกลางตอนล่าง ๒ และเขตตรวจราชการที่ ๑๖  
กลุ่มจังหวัดภาคเหนือตอนบน ๒

(๔) นางสาวอังอร ปิยะภูากิจ ผู้ตรวจราชการกระทรวงเกษตรและสหกรณ์ มีหน้าที่  
รับผิดชอบการตรวจราชการเขตตรวจราชการที่ ๘ กลุ่มจังหวัดภาคตะวันออกเฉียงเหนือตอนบน ๒  
และเขตตรวจราชการที่ ๙  
กลุ่มจังหวัดภาคตะวันออกเฉียงเหนือตอนบน ๒

(๕) นายชัยวัฒน์

๔

(๓) นางสาวนันทิชา วรรณสว่าง ผู้ตรวจราชการกระทรวงเกษตรและสหกรณ์ มีหน้าที่รับผิดชอบกลุ่มสินค้ากล้วยไม้ ไม่ดอกลำไยประดับ

(๔) นางสาวอิงอร ปัญญากิจ ผู้ตรวจราชการกระทรวงเกษตรและสหกรณ์ มีหน้าที่รับผิดชอบกลุ่มสินค้าสับปะรด และข้าวโพดเลี้ยงสัตว์

(๕) นายชัยวัฒน์ ไชยกุล ผู้ตรวจราชการกระทรวงเกษตรและสหกรณ์ มีหน้าที่รับผิดชอบกลุ่มสินค้าบุศักร์

(๖) นางสาวเสาวลักษณ์ สุขภมณเสถียร ผู้ตรวจราชการกระทรวงเกษตรและสหกรณ์ มีหน้าที่รับผิดชอบกลุ่มสินค้าข้าว

(๗) นายทวีศักดิ์ อินเดโชพล ผู้ตรวจราชการกระทรวงเกษตรและสหกรณ์ มีหน้าที่รับผิดชอบกลุ่มสินค้ามันสำปะหลัง

(๘) นายธรรพ์ หันใจ ผู้ตรวจราชการกระทรวงเกษตรและสหกรณ์ มีหน้าที่รับผิดชอบกลุ่มสินค้าปรมัง

๖. ให้ผู้ตรวจราชการกระทรวงเกษตรและสหกรณ์ ปฏิบัติหน้าที่และรับผิดชอบเป็นอนุกรรมการและประธานคณะทำงานที่เกี่ยวข้องภายใต้คณะกรรมการพัฒนาและบริหารจัดการผลไม้ ตามคำสั่งคณะกรรมการพัฒนาและบริหารจัดการผลไม้ ที่ ๙/๒๕๖๔ ลงวันที่ ๑๔ กันยายน พ.ศ. ๒๕๖๔ ดังต่อไปนี้

(๓) นายปรีชา พันธุ์วา หัวหน้าผู้ตรวจราชการกระทรวงเกษตรและสหกรณ์ มีหน้าที่รับผิดชอบกำกับดูแลภาพรวม การผลิต และกลุ่มสินค้าทุเรียน

(๒) นางสาวนันทิชา วรรณสว่าง ผู้ตรวจราชการกระทรวงเกษตรและสหกรณ์ มีหน้าที่รับผิดชอบกลุ่มสินค้าลำไย

(๓) นางสาวอิงอร ปัญญากิจ ผู้ตรวจราชการกระทรวงเกษตรและสหกรณ์ มีหน้าที่รับผิดชอบการแปรรูปเพื่อเพิ่มมูลค่า

(๔) นายชัยวัฒน์ ไชยกุล ผู้ตรวจราชการกระทรวงเกษตรและสหกรณ์ มีหน้าที่รับผิดชอบผลไม้ภาคเหนือ และภาคตะวันออกเฉียงเหนือ

(๕) นางสาวนฤมล สงวนวงศ์ ผู้ตรวจราชการกระทรวงเกษตรและสหกรณ์ มีหน้าที่รับผิดชอบผลไม้ภาคตะวันออกเฉียงเหนือ ภาคใต้ และภาคอื่น ๆ

(๖) นายชัยวัฒน์ สุวจิตตานนท์ ผู้ตรวจราชการกระทรวงเกษตรและสหกรณ์ มีหน้าที่รับผิดชอบการตลาด

๗. ในกรณีไม่มีผู้ตรวจราชการกระทรวงเกษตรและสหกรณ์ตามข้อ ๖ หรือมีแต่ไม่อาจปฏิบัติหน้าที่ราชการตามที่ได้รับมอบหมายได้ ให้ผู้ตรวจราชการกระทรวงเกษตรและสหกรณ์ดังต่อไปนี้ สั่งและปฏิบัติราชการแทน ดังนี้

(๑) นายปรีชา พันธุ์วา	ให้	นางสาวทัศนีย์ เมืองแก้ว	แทน
(๒) นางสาวทัศนีย์ เมืองแก้ว	ให้	นางสาวนันทิชา วรรณสว่าง	แทน
(๓) นางสาวนันทิชา วรรณสว่าง	ให้	นางสาวอิงอร ปัญญากิจ	แทน
(๔) นางสาวอิงอร ปัญญากิจ	ให้	นายชัยวัฒน์ ไชยกุล	แทน

(๕) นายชัยวัฒน์...



(๕) นายชัยวัฒน์ ไชยศล ผู้ตรวจราชการกระทรวงเกษตรและสหกรณ์ มีหน้าที่รับผิดชอบการตรวจราชการเขตตรวจราชการที่ ๑๕ กลุ่มจังหวัดภาคเหนือตอนบน ๑ และเขตตรวจราชการที่ ๑๘ กลุ่มจังหวัดภาคเหนือตอนล่าง ๒

(๖) นางสาวเสาวลักษณ์ ศุภกมลเสนีย์ ผู้ตรวจราชการกระทรวงเกษตรและสหกรณ์ มีหน้าที่รับผิดชอบการตรวจราชการเขตตรวจราชการส่วนกลางกรุงเทพมหานคร และเขตตรวจราชการที่ ๒ กลุ่มจังหวัดภาคกลางบริเวณชล

(๗) นายทวีศักดิ์ อินเดโชพล ผู้ตรวจราชการกระทรวงเกษตรและสหกรณ์ มีหน้าที่รับผิดชอบการตรวจราชการเขตตรวจราชการที่ ๑ กลุ่มจังหวัดภาคกลางตอนล่าง ๑ และเขตตรวจราชการที่ ๖ กลุ่มจังหวัดภาคใต้ฝั่งอันดามัน

(๘) นายวุฒิพงศ์ เนียมหอม ผู้ตรวจราชการกระทรวงเกษตรและสหกรณ์ มีหน้าที่รับผิดชอบการตรวจราชการเขตตรวจราชการที่ ๑ กลุ่มจังหวัดภาคกลางตอนบน และเขตตรวจราชการที่ ๕ กลุ่มจังหวัดภาคใต้ฝั่งอ่าวไทย

(๙) นางสาวนฤมล สงวนวงศ์ ผู้ตรวจราชการกระทรวงเกษตรและสหกรณ์ มีหน้าที่รับผิดชอบการตรวจราชการเขตตรวจราชการที่ ๑๐ กลุ่มจังหวัดภาคตะวันออกเฉียงเหนือตอนบน ๑

(๑๐) นางอัญชณี สุวจิตตานนท์ ผู้ตรวจราชการกระทรวงเกษตรและสหกรณ์ มีหน้าที่รับผิดชอบการตรวจราชการเขตตรวจราชการที่ ๑๓ กลุ่มจังหวัดภาคตะวันออกเฉียงเหนือตอนล่าง ๑

(๑๑) นายถาวร พันใจ ผู้ตรวจราชการกระทรวงเกษตรและสหกรณ์ มีหน้าที่รับผิดชอบการตรวจราชการเขตตรวจราชการที่ ๑๒ กลุ่มจังหวัดภาคตะวันออกเฉียงเหนือตอนกลาง

(๑๒) นายถุช อุตตมะเวทิน ผู้ตรวจราชการกระทรวงเกษตรและสหกรณ์ มีหน้าที่รับผิดชอบการตรวจราชการเขตตรวจราชการที่ ๗ กลุ่มจังหวัดภาคใต้ชายแดน

๓. ให้ผู้ตรวจราชการกระทรวงเกษตรและสหกรณ์ เป็นผู้รับผิดชอบหลักในโครงการตามแผนการตรวจราชการกระทรวงเกษตรและสหกรณ์ ประจำปีงบประมาณ พ.ศ. ๒๕๖๗ ดังนี้

(๑) นายปรีชา พันธุ์วา หัวหน้าผู้ตรวจราชการกระทรวงเกษตรและสหกรณ์ มีหน้าที่รับผิดชอบและกำกับดูแลทุกโครงการตามแผนการตรวจราชการ และบริหารจัดการน้ำทิ้งระบบ

(๒) นางสาวทัศนีย์ เมืองแก้ว ผู้ตรวจราชการกระทรวงเกษตรและสหกรณ์ มีหน้าที่รับผิดชอบการขับเคลื่อนและการขยายผลการดำเนินโครงการอื่นเนื่องมาจากพระราชดำริ

(๓) นายชัยวัฒน์ ไชยศล ผู้ตรวจราชการกระทรวงเกษตรและสหกรณ์ มีหน้าที่รับผิดชอบการสร้างอาชีพ สร้างรายได้ให้แก่เกษตรกรที่ได้รับการพักชำระหนี้

(๔) นางสาวเสาวลักษณ์ ศุภกมลเสนีย์ ผู้ตรวจราชการกระทรวงเกษตรและสหกรณ์ มีหน้าที่รับผิดชอบการจัดการทรัพยากรทางการเกษตรที่มีมิตรกับสิ่งแวดล้อม (GO-Green) ด้วย BCG/Carbon Credit

(๕) นายวุฒิพงศ์ เนียมหอม ผู้ตรวจราชการกระทรวงเกษตรและสหกรณ์ มีหน้าที่รับผิดชอบการบริหารจัดการที่ดินทำกินแก่เกษตรกร

(๖) นางสาวนฤมล สงวนวงศ์ ผู้ตรวจราชการกระทรวงเกษตรและสหกรณ์ มีหน้าที่รับผิดชอบการส่งเสริมเกษตรกรและสถาบันเกษตรกรเป็นผู้ให้บริการทางการเกษตรแบบครบวงจร

(๗) นางอัญชณี สุวจิตตานนท์ ผู้ตรวจราชการกระทรวงเกษตรและสหกรณ์ มีหน้าที่รับผิดชอบศูนย์บริการประชาชนภาคการเกษตร (ศูนย์หิรุมราช) และการผลักดันสินค้าเกษตรและบริการมูลค่าสูง

(๘) นายถาวร...

(๔) นายถาวร หันใจ ผู้ตรวจราชการกระทรวงเกษตรและสหกรณ์ มีหน้าที่รับผิดชอบการแก้ปัญหาการทำประมง

(๕) นายภฤช อุตตะมะเวทิน ผู้ตรวจราชการกระทรวงเกษตรและสหกรณ์ มีหน้าที่รับผิดชอบการลดต้นทุน เพิ่มผลผลิต สร้างมูลค่าเพิ่มสินค้าเกษตร

๔. ให้ผู้ตรวจราชการกระทรวงเกษตรและสหกรณ์ ตรวจสอบและติดตามเร่งรัดการปฏิบัติงานของส่วนราชการระดับกรม ดังต่อไปนี้

(๑) นายปรีชา หันธุ์ว่า หัวหน้าผู้ตรวจราชการกระทรวงเกษตรและสหกรณ์ มีหน้าที่รับผิดชอบกำกับดูแลทุกส่วนราชการกรม กรมชลประทาน และกรมปศุสัตว์

(๒) นางสาวทัศนีย์ เมืองแก้ว ผู้ตรวจราชการกระทรวงเกษตรและสหกรณ์ มีหน้าที่รับผิดชอบงานของกรมฝนหลวงและการบินเกษตร

(๓) นางสาวนันทิชา วรรณสว่าง ผู้ตรวจราชการกระทรวงเกษตรและสหกรณ์ มีหน้าที่รับผิดชอบงานของสำนักงานเศรษฐกิจการเกษตร และสำนักงานมาตรฐานสินค้าเกษตรและอาหารแห่งชาติ

(๔) นางสาวอิงอร ปัญญากิจ ผู้ตรวจราชการกระทรวงเกษตรและสหกรณ์ มีหน้าที่รับผิดชอบงานของกรมวิชาการเกษตร

(๕) นายชัยวัฒน์ ไชยกุล ผู้ตรวจราชการกระทรวงเกษตรและสหกรณ์ มีหน้าที่รับผิดชอบงานของกรมส่งเสริมสหกรณ์

(๖) นางสาวเสาวลักษณ์ ศุภกมลเสณี ผู้ตรวจราชการกระทรวงเกษตรและสหกรณ์ มีหน้าที่รับผิดชอบงานของกรมการข้าว

(๗) นายทวีศักดิ์ ธนเดโชพล ผู้ตรวจราชการกระทรวงเกษตรและสหกรณ์ มีหน้าที่รับผิดชอบงานของกรมพัฒนาที่ดิน

(๘) นายวุฒิพงศ์ เบียมหอม ผู้ตรวจราชการกระทรวงเกษตรและสหกรณ์ มีหน้าที่รับผิดชอบงานของสำนักงานการปฏิรูปที่ดินเพื่อเกษตรกรรม

(๙) นางสาวนฤมล สงวนวงศ์ ผู้ตรวจราชการกระทรวงเกษตรและสหกรณ์ มีหน้าที่รับผิดชอบงานของกรมตรวจบัญชีสหกรณ์

(๑๐) นางอัญชลี สุวจิตตานนท์ ผู้ตรวจราชการกระทรวงเกษตรและสหกรณ์ มีหน้าที่รับผิดชอบงานของกรมส่งเสริมการค้าระหว่างประเทศ

(๑๑) นายถาวร หันใจ ผู้ตรวจราชการกระทรวงเกษตรและสหกรณ์ มีหน้าที่รับผิดชอบงานของกรมประมง

(๑๒) นายภฤช อุตตะมะเวทิน ผู้ตรวจราชการกระทรวงเกษตรและสหกรณ์ มีหน้าที่รับผิดชอบงานของกรมหม่อนไหม

๕. ให้ผู้ตรวจราชการกระทรวงเกษตรและสหกรณ์ ปฏิบัติหน้าที่และรับผิดชอบเป็นรองประธานอนุกรรมการบริหารจัดการสินค้าเกษตร ตามคำสั่งคณะกรรมการนโยบายและแผนพัฒนาการเกษตรและสหกรณ์ ที่ ๑๖/๒๕๖๒ ลงวันที่ ๒ มีนาคม พ.ศ. ๒๕๖๒ ดังต่อไปนี้

(๑) นายปรีชา หันธุ์ว่า หัวหน้าผู้ตรวจราชการกระทรวงเกษตรและสหกรณ์ มีหน้าที่รับผิดชอบกำกับดูแลภาพรวมทุกกลุ่มสินค้าเกษตร

(๒) นางสาวทัศนีย์ เมืองแก้ว ผู้ตรวจราชการกระทรวงเกษตรและสหกรณ์ มีหน้าที่รับผิดชอบกลุ่มสินค้ายางพารา

(๑) นางสาว...

-๕-

(๕) นายชัยวัฒน์ โยศคล	ให้	นางสาวเสาวลักษณ์ ศุภกมลเสถียร	แทน
(๖) นางสาวเสาวลักษณ์ ศุภกมลเสถียร	ให้	นายทวีศักดิ์ ธนเดโชพล	แทน
(๗) นายทวีศักดิ์ ธนเดโชพล	ให้	นายวุฒิพงษ์ เนื่องพยอม	แทน
(๘) นายวุฒิพงษ์ เนื่องพยอม	ให้	นางสาวนฤมล สงวนวงศ์	แทน
(๙) นางสาวนฤมล สงวนวงศ์	ให้	นางอัญชณี สุวจิตตานนท์	แทน
(๑๐) นางอัญชณี สุวจิตตานนท์	ให้	นายถาวร พันใจ	แทน
(๑๑) นายถาวร พันใจ	ให้	นายฤช อุตตมะเวทิน	แทน
(๑๒) นายฤช อุตตมะเวทิน	ให้	นายปรีชา พันธุ์วา	แทน

ทั้งนี้ ตั้งแต่บัดนี้เป็นต้นไป

สั่ง ณ วันที่ ๒๖ มีนาคม พ.ศ. ๒๕๖๗



(นายประยูร อินสกุล)  
ปลัดกระทรวงเกษตรและสหกรณ์

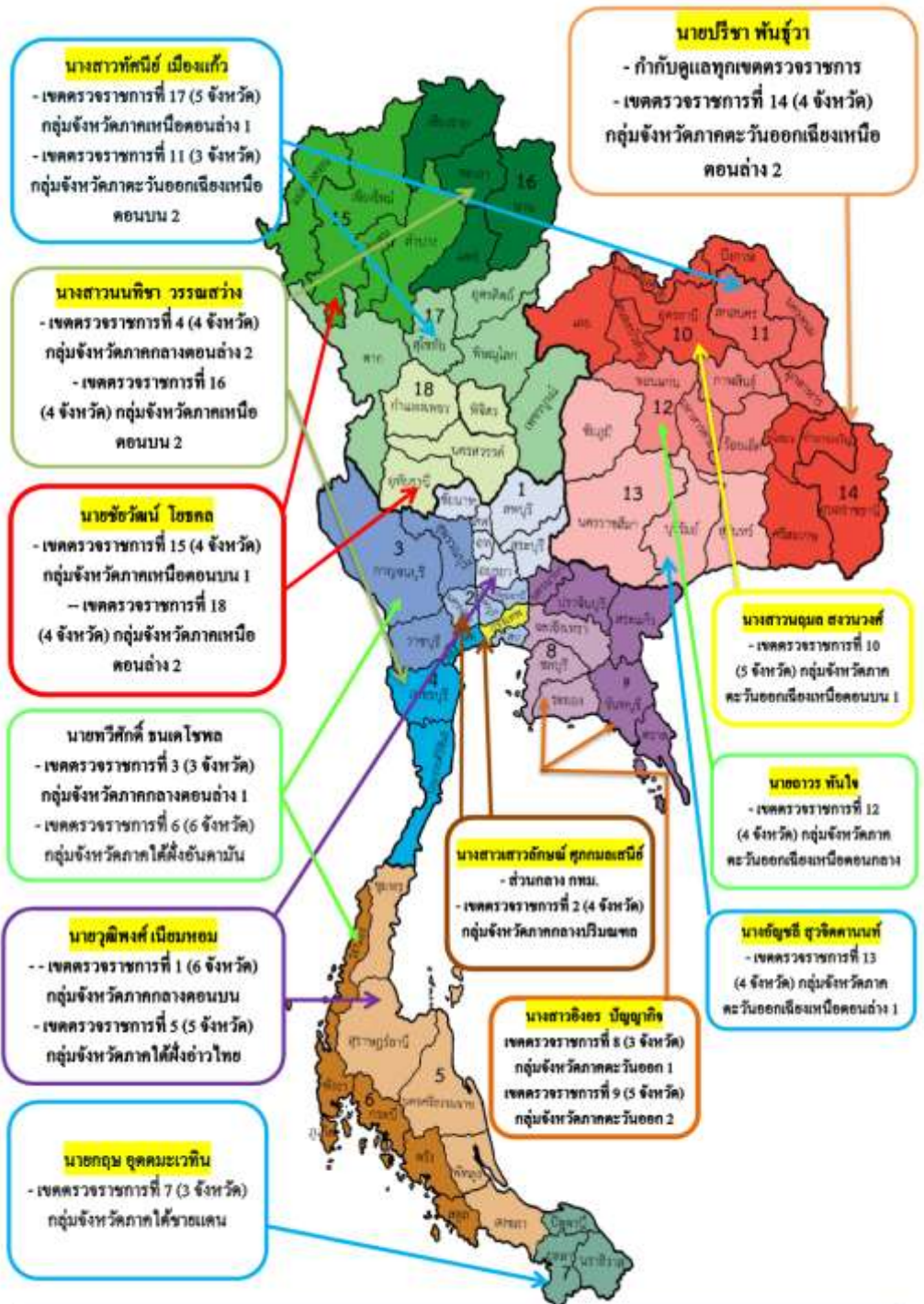

การจัดเขตตรวจราชการของกระทรวงเกษตรและสหกรณ์ ประจำปีงบประมาณ พ.ศ. 2567  
 ตามคำสั่งกระทรวงเกษตรและสหกรณ์ ที่ 350/2567 ลง. 22 ก.พ. 67 เรื่อง มอบหมายเขตตรวจราชการและตรวจติดตามเร่งรัดการปฏิบัติงาน



คำสั่งสำนักนายกรัฐมนตรี

ที่ ๘๕ /๒๕๖๗

เรื่อง การตรวจราชการประจำปีงบประมาณ พ.ศ. ๒๕๖๗  
ของผู้ตรวจราชการสำนักนายกรัฐมนตรี

การตรวจราชการของผู้ตรวจราชการสำนักนายกรัฐมนตรี และผู้ตรวจราชการสำนักนายกรัฐมนตรี ร่วมกับผู้ตรวจราชการกระทรวงทุกกระทรวงเป็นมาตรการสำคัญในการบริหารราชการแผ่นดินที่จะทำให้การปฏิบัติราชการ หรือการจัดทำภารกิจของหน่วยงานของรัฐบรรลุเป้าหมาย สอดคล้องกับกรอบยุทธศาสตร์ชาติ ระยะ ๒๐ ปี (พ.ศ. ๒๕๖๓ - ๒๕๘๐) แผนแม่บทภายใต้ยุทธศาสตร์ชาติ แผนพัฒนาเศรษฐกิจและสังคมแห่งชาติ ฉบับที่ ๑๓ (พ.ศ. ๒๕๖๖ - ๒๕๗๐) นโยบายของรัฐบาล และมติคณะรัฐมนตรี รวมทั้งสามารถแก้ไขปัญหาลุप्तรรคเร่งด่วน ของประเทศ ปัญหาความเดือดร้อนของประชาชน และก่อให้เกิดประโยชน์สุขกับประชาชนด้วยความโปร่งใส เป็นธรรม ประหยัด และมีประสิทธิภาพเป็นไปตามหลักเกณฑ์การบริหารกิจการบ้านเมืองที่ดี โดยเป็นการดำเนินการในฐานะผู้สอดส่องดูแลแทนคณะรัฐมนตรี นายกรัฐมนตรี รองนายกรัฐมนตรี และรัฐมนตรี-ประจำสำนักนายกรัฐมนตรี

อาศัยอำนาจตามความในมาตรา ๑๑ (๙) แห่งพระราชบัญญัติระเบียบบริหารราชการแผ่นดิน พ.ศ. ๒๕๑๙ ประกอบข้อ ๘ และ ข้อ ๙ แห่งระเบียบสำนักนายกรัฐมนตรี ว่าด้วยการตรวจราชการ พ.ศ. ๒๕๔๘ จึงมีคำสั่งมอบหมายให้ผู้ตรวจราชการสำนักนายกรัฐมนตรี และผู้ตรวจราชการสำนักนายกรัฐมนตรีร่วมกับผู้ตรวจราชการกระทรวง หรือผู้ตรวจราชการกรม ดำเนินการตรวจราชการ ดังต่อไปนี้

๑. การตรวจราชการตามระเบียบสำนักนายกรัฐมนตรี ว่าด้วยการตรวจราชการ พ.ศ. ๒๕๔๘ ข้อ ๘ ให้ผู้ตรวจราชการสำนักนายกรัฐมนตรี และผู้ตรวจราชการสำนักนายกรัฐมนตรีร่วมกับผู้ตรวจราชการกระทรวง หรือผู้ตรวจราชการกรมที่ได้รับมอบหมาย ตรวจราชการตามแผนการตรวจราชการแบบบูรณาการของผู้ตรวจราชการ ประจำปีงบประมาณ พ.ศ. ๒๕๖๗ ดังต่อไปนี้

๑.๑ การตรวจติดตามนโยบายเร่งด่วนของรัฐบาล ดังนี้

- ๑.๑.๑ มาตรการพักชำระหนี้ให้กับลูกหนี้รายย่อยตามนโยบายรัฐบาล
- ๑.๑.๒ มาตรการตามแนวทางการแก้ไขปัญหาน้ำท่วม

๑.๒ การตรวจติดตามนโยบายสำคัญของรัฐบาล เพื่อเสริมสร้างขีดความสามารถให้กับประชาชน ใน ๓ ด้าน ดังนี้

๑.๒.๑ ด้านการสร้างรายได้

- การส่งเสริมและพัฒนาด้านการท่องเที่ยว

๓.๒.๒ ด้าน ...

- ๒ -

## ๓.๒.๑ ด้านการขยายโอกาส

- การขับเคลื่อนนโยบาย Soft Power

## ๓.๒.๒ ด้านการสร้างคุณภาพชีวิต

- การแก้ไขปัญหาการเปลี่ยนแปลงสภาพภูมิอากาศเพื่อมุ่งสู่สังคมคาร์บอนต่ำ

๓.๓ การแก้ไขปัญหาความเดือดร้อนหรือข้อร้องเรียนของประชาชน หรือการผลักดันการดำเนินโครงการ/มาตรการสำคัญในพื้นที่ของส่วนราชการ หรือกรณีอื่น ๆ ตามที่ได้รับมอบหมาย

ทั้งนี้ หากการดำเนินการตรวจราชการตามข้อ ๓.๑ - ๓.๒ เกี่ยวข้องกับการกิจของกระทรวงใด ให้ผู้ตรวจราชการสำนักนายกรัฐมนตรีร่วมกับผู้ตรวจราชการกระทรวงที่เกี่ยวข้อง หรือผู้ตรวจราชการกรมที่เกี่ยวข้องร่วมกันตรวจติดตาม หรือแก้ไขปัญหาก็หรือผลักดันการดำเนินการดังกล่าว และรายงานนายกรัฐมนตรีทราบหรือพิจารณา และเผยแพร่ต่อสาธารณชนต่อไป

กรณีให้ผู้ตรวจราชการสำนักนายกรัฐมนตรี ผู้ตรวจราชการกระทรวง หรือผู้ตรวจราชการกรมที่เกี่ยวข้อง พบประเด็นปัญหาสำคัญและจะต้องแก้ไขปัญหโดยเร่งด่วน ซึ่งอยู่นอกเหนืออำนาจหน้าที่และความรับผิดชอบ ให้ผู้ตรวจราชการสำนักนายกรัฐมนตรีนำเสนอปลัดสำนักนายกรัฐมนตรีพิจารณาแจ้งหัวหน้าส่วนราชการที่เกี่ยวข้อง และรายงานนายกรัฐมนตรี และรองนายกรัฐมนตรีหรือรัฐมนตรีประจำสำนักนายกรัฐมนตรีที่เกี่ยวข้องโดยไม่ต้องรอการรายงานผลตามระยะเวลาที่กำหนดไว้ในแผนการตรวจราชการ

๒. การตรวจราชการตามมาตรา ๕๕ แห่งพระราชกฤษฎีกาว่าด้วยการบริหารงานเชิงพื้นที่แบบบูรณาการ พ.ศ. ๒๕๖๕ โดยผู้ตรวจราชการสำนักนายกรัฐมนตรี ร่วมกับคณะกรรมการตรวจสอบและประเมินผลภาคราชการ และผู้ตรวจราชการกระทรวงมหาดไทย ติดตาม ตรวจสอบ และประเมินผลการดำเนินการตามแผนพัฒนาจังหวัด แผนพัฒนากลุ่มจังหวัด เป้าหมาย และแนวทางการพัฒนาภาค แผนปฏิบัติการประจำปีของจังหวัด และแผนปฏิบัติการประจำปีของกลุ่มจังหวัด รวมทั้งการบริหารงบประมาณจังหวัดและงบประมาณกลุ่มจังหวัด ประจำปีงบประมาณ พ.ศ. ๒๕๖๗ เพื่อรายงานผลการเร่งรัด ติดตาม ตรวจสอบ และประเมินผล พร้อมทั้งข้อเสนอแนะต่อคณะกรรมการนโยบายการบริหารงานเชิงพื้นที่แบบบูรณาการ (ก.น.บ.)

๓. การตรวจติดตามงานอื่น ๆ ตามที่คณะรัฐมนตรี นายกรัฐมนตรี รองนายกรัฐมนตรี รัฐมนตรีประจำสำนักนายกรัฐมนตรี หรือปลัดสำนักนายกรัฐมนตรีมอบหมาย ได้แก่

๓.๑ การตรวจติดตามโครงการสัตว์ปลอดโรค คนปลอดภัย จากโรคพิษสุนัขบ้า ตามพระปณิธานของศาสตราจารย์ ดร. สมเด็จพระเจ้าพี่นางเธอฯ กรมพระศรีสวางควัฒน วรขัตติยราชนารี

๓.๒ การตรวจติดตามการควบคุมเครื่องดื่มแอลกอฮอล์ ปีงบประมาณ พ.ศ. ๒๕๖๗

๓.๓ การตรวจติดตามนโยบายเร่งด่วนหรือนโยบายสำคัญของรัฐบาลอื่น ๆ ตามที่ได้รับมอบหมาย

๔. การตรวจ ...



- ๓ -

๔. การตรวจติดตามของผู้ตรวจราชการสำนักนายกรัฐมนตรีในการแก้ไขปัญหาคาความ  
เดือดร้อนของประชาชนอื่นเนื่องมาจากการเกิดภัยพิบัติ ได้แก่

๔.๑ ปัญหาอุทกภัย และภัยแล้ง

๔.๒ ปัญหาหมอกควัน และฝุ่น PM<sub>2.5</sub>

๔.๓ กรณีอื่น ๆ ตามที่ได้รับมอบหมาย

การตรวจราชการประจำปีงบประมาณ พ.ศ. ๒๕๖๗ ของผู้ตรวจราชการสำนักนายกรัฐมนตรี  
และผู้ตรวจราชการสำนักนายกรัฐมนตรีร่วมกับผู้ตรวจราชการกระทรวง ให้กระทรวง กรม หน่วยงานอื่นของรัฐ  
และจังหวัด อำนวยความสะดวก ให้การสนับสนุน และให้ความร่วมมือ โดยการเตรียมบุคคล เอกสารและข้อมูลต่าง ๆ  
ประกอบการตรวจราชการ เพื่อให้ผลการตรวจราชการมีความสมบูรณ์ ครบถ้วน และสะดวกแก่การวินิจฉัยสั่งการ  
ของผู้บังคับบัญชาระดับสูงต่อไป

ทั้งนี้ ตั้งแต่บัดนี้เป็นต้นไป

สั่ง ณ วันที่ ๒๔ กุมภาพันธ์ พ.ศ. ๒๕๖๗

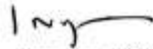

(นายเศรษฐา ทวีสิน)

นายกรัฐมนตรี



## คำสั่งกระทรวงเกษตรและสหกรณ์

ที่ ๑๕ /๒๕๖๗

เรื่อง แต่งตั้งหัวหน้าผู้ตรวจราชการกระทรวงเกษตรและสหกรณ์และมอบอำนาจหน้าที่  
ให้หัวหน้าผู้ตรวจราชการกระทรวงเกษตรและสหกรณ์สั่งและปฏิบัติราชการแทน  
ปลัดกระทรวงเกษตรและสหกรณ์

ตามคำสั่งกระทรวงเกษตรและสหกรณ์ ที่ ๒๑๔/๒๕๖๖ ลงวันที่ ๒๓ มีนาคม พ.ศ. ๒๕๖๖ ได้แต่งตั้งหัวหน้าผู้ตรวจราชการกระทรวงเกษตรและสหกรณ์และมอบอำนาจหน้าที่ให้หัวหน้าผู้ตรวจราชการกระทรวงเกษตรและสหกรณ์สั่งและปฏิบัติราชการแทนปลัดกระทรวงเกษตรและสหกรณ์ ไปแล้ว นั้น

เนื่องจากได้มีการเปลี่ยนแปลงผู้บริหารภายในกระทรวงเกษตรและสหกรณ์ ดังนั้น เพื่อให้การปฏิบัติราชการเป็นไปด้วยความต่อเนื่องและคล่องตัว อาศัยอำนาจตามความในมาตรา ๒๑ มาตรา ๓๕ และ มาตรา ๓๘ แห่งพระราชบัญญัติระเบียบบริหารราชการแผ่นดิน พ.ศ. ๒๕๓๔ และที่แก้ไขเพิ่มเติม มาตรา ๖๘ แห่งพระราชบัญญัติระเบียบข้าราชการพลเรือน พ.ศ. ๒๕๕๑ พระราชกฤษฎีกาคำใช้จ่ายในการเดินทางไปราชการ พ.ศ. ๒๕๒๖ และที่แก้ไขเพิ่มเติม และระเบียบสำนักนายกรัฐมนตรีว่าด้วยการตรวจราชการ พ.ศ. ๒๕๔๘ ปลัดกระทรวงเกษตรและสหกรณ์ จึงมีคำสั่งดังต่อไปนี้

๑. ให้ยกเลิกคำสั่งกระทรวงเกษตรและสหกรณ์ ที่ ๒๑๔/๒๕๖๖ ลงวันที่ ๒๓ มีนาคม พ.ศ. ๒๕๖๖ เรื่อง แต่งตั้งหัวหน้าผู้ตรวจราชการกระทรวงเกษตรและสหกรณ์และมอบหมายอำนาจหน้าที่ให้หัวหน้าผู้ตรวจราชการกระทรวงเกษตรและสหกรณ์สั่งและปฏิบัติราชการแทนปลัดกระทรวงเกษตรและสหกรณ์

๒. แต่งตั้งให้ นายปรีชา พันธุ์วา ผู้ตรวจราชการกระทรวงเกษตรและสหกรณ์ เป็นหัวหน้าผู้ตรวจราชการกระทรวงเกษตรและสหกรณ์

๓. ให้หัวหน้าผู้ตรวจราชการกระทรวงเกษตรและสหกรณ์มีอำนาจหน้าที่ ดังนี้

(๑) ให้คำปรึกษา แนะนำ และสั่งการผู้ตรวจราชการกระทรวงเกษตรและสหกรณ์ เพื่อให้การปฏิบัติราชการของผู้ตรวจราชการกระทรวงเกษตรและสหกรณ์เป็นไปตามระเบียบสำนักนายกรัฐมนตรีว่าด้วยการตรวจราชการ พ.ศ. ๒๕๔๘ และตามที่รัฐมนตรีว่าการกระทรวงเกษตรและสหกรณ์ รัฐมนตรีช่วยว่าการกระทรวงเกษตรและสหกรณ์ หรือปลัดกระทรวงเกษตรและสหกรณ์มอบหมาย

(๒) พัฒนาระบบ รูปแบบ และประมวลปัญหาอุปสรรคเกี่ยวกับการตรวจราชการ และเสนอแนะข้อคิดเห็นในการแก้ปัญหาเพื่อประกอบการวินิจฉัยสั่งการของปลัดกระทรวงเกษตรและสหกรณ์ ในอันที่จะเพิ่มประสิทธิภาพและประสิทธิผลการตรวจราชการ

(๓) ประสานงานกับส่วนราชการและรัฐวิสาหกิจในสังกัดกระทรวงเกษตรและสหกรณ์ ตลอดจนหน่วยงานอื่น ๆ ที่เกี่ยวข้อง เพื่อให้การตรวจราชการบรรลุตามเป้าหมายที่กำหนดไว้

- ๒ -

(๔) การอนุมัติให้ผู้ตรวจราชการกระทรวงเกษตรและสหกรณ์เดินทางไปราชการในราชอาณาจักรตามระเบียบสำนักนายกรัฐมนตรีว่าด้วยการอนุมัติให้เดินทางไปราชการและการจัดประชุมของทางราชการ รวมทั้งการอนุมัติค่าใช้จ่ายและการใช้ยานพาหนะในการเดินทางในราชอาณาจักรอื่นเนื่องมาจากการอนุมัติดังกล่าว ตามพระราชกฤษฎีกาค่าใช้จ่ายในการเดินทางไปราชการ พ.ศ. ๒๕๒๖ และที่แก้ไขเพิ่มเติม ยกเว้นการเดินทางไปราชการของหัวหน้าผู้ตรวจราชการกระทรวงเกษตรและสหกรณ์ให้นำเสนอปลัดกระทรวงเกษตรและสหกรณ์พิจารณาอนุมัติ

(๕) การลงนามแทนปลัดกระทรวงเกษตรและสหกรณ์ในการประสานงานราชการทั่วไปหรือเพื่อสั่งการ เพื่อขอทราบข้อมูล ข้อเท็จจริง ตลอดจนความเห็นจากส่วนราชการและรัฐวิสาหกิจในสังกัดเพื่อประโยชน์ในการตรวจราชการ

(๖) การอนุมัติการลาของผู้ตรวจราชการกระทรวงเกษตรและสหกรณ์ ตามระเบียบสำนักนายกรัฐมนตรีว่าด้วยการลาของข้าราชการ พ.ศ. ๒๕๕๕

(๗) มอบหมายให้ผู้ตรวจราชการกระทรวงเกษตรและสหกรณ์ ไปตรวจราชการในเรื่องใดพื้นที่ใดเป็นการเฉพาะตามความสำคัญเร่งด่วนของเหตุการณ์หรือสถานการณ์ และในกรณีเกิดเหตุการณ์สำคัญในพื้นที่ใด ให้หัวหน้าผู้ตรวจราชการกระทรวงเกษตรและสหกรณ์เข้าไปร่วมแก้ไขปัญหานั้นพื้นที่ดังกล่าวโดยเร็วที่สุด แล้วรายงานผลให้ปลัดกระทรวงเกษตรและสหกรณ์ทราบ

(๘) ปฏิบัติงานอื่น ๆ ตามที่ได้รับมอบหมายจากรัฐมนตรีว่าการกระทรวงเกษตรและสหกรณ์ รัฐมนตรีช่วยว่าการกระทรวงเกษตรและสหกรณ์ หรือปลัดกระทรวงเกษตรและสหกรณ์

๔. ในกรณีหัวหน้าผู้ตรวจราชการกระทรวงเกษตรและสหกรณ์ไม่อยู่หรือไม่อาจปฏิบัติหน้าที่ราชการได้ ให้ผู้ตรวจราชการกระทรวงเกษตรและสหกรณ์เป็นผู้รักษาการในตำแหน่งหัวหน้าผู้ตรวจราชการกระทรวงเกษตรและสหกรณ์ ตามลำดับดังนี้

- (๑) นางสาวทัศนีย์ เมืองแก้ว
- (๒) นางสาวนันทิชา วรณสว่าง
- (๓) นางสาวอิงอร ปัญญากิจ
- (๔) นายชัยวัฒน์ โยธคล

บรรดาคำสั่งและการสั่งการใด ๆ ที่มีอยู่ซึ่งขัดหรือแย้งกับคำสั่งนี้ให้ใช้คำสั่งนี้แทน  
ทั้งนี้ ตั้งแต่บัดนี้เป็นต้นไป

สั่ง ณ วันที่ ๘ มกราคม พ.ศ. ๒๕๖๗

(นายประยูร อินสกุล)

ปลัดกระทรวงเกษตรและสหกรณ์



คำสั่งกระทรวงเกษตรและสหกรณ์

ที่ ๑๑๐๑ /๒๕๖๖

เรื่อง แผนการตรวจราชการของผู้ตรวจราชการกระทรวงเกษตรและสหกรณ์  
ประจำปีงบประมาณ พ.ศ. ๒๕๖๗

ด้วยกระทรวงเกษตรและสหกรณ์ ได้กำหนดแผนการตรวจราชการของผู้ตรวจราชการกระทรวงเกษตรและสหกรณ์ ประจำปีงบประมาณ พ.ศ. ๒๕๖๗ เพื่อให้การตรวจราชการเป็นมาตรการสำคัญในการบริหารราชการแผ่นดินที่จะทำให้การปฏิบัติราชการ เป็นไปตามภารกิจของกระทรวง บรรลุเป้าหมาย สอดคล้องกับแผนพัฒนาเศรษฐกิจและสังคมแห่งชาติ นโยบายรัฐบาล ยุทธศาสตร์กระทรวง ยุทธศาสตร์ การจัดสรรงบประมาณ สามารถแก้ไขปัญหา อุปสรรค ก่อให้เกิดประโยชน์ต่อทางราชการและประชาชนเป็นสำคัญ และตามข้อ ๔ ของระเบียบสำนักนายกรัฐมนตรีว่าด้วยการตรวจราชการ พ.ศ. ๒๕๔๘ เป็นการดำเนินการในฐานะ ผู้สอดส่องดูแลแทนรัฐมนตรีว่าการกระทรวงเกษตรและสหกรณ์ และปลัดกระทรวงเกษตรและสหกรณ์

อาศัยอำนาจตามความในมาตรา ๒๐ แห่งพระราชบัญญัติระเบียบบริหารราชการแผ่นดิน พ.ศ. ๒๕๓๔ ซึ่งแก้ไขเพิ่มเติมโดยพระราชบัญญัติระเบียบบริหารราชการแผ่นดิน (ฉบับที่ ๕) พ.ศ. ๒๕๔๕ ประกอบกับ ข้อ ๘ ของระเบียบสำนักนายกรัฐมนตรีว่าด้วยการตรวจราชการ พ.ศ. ๒๕๔๘ จึงให้ผู้ตรวจราชการกระทรวงเกษตรและสหกรณ์ มีหน้าที่และอำนาจในการตรวจราชการตามแผนการตรวจราชการ ประจำปีงบประมาณ พ.ศ. ๒๕๖๗ ดังต่อไปนี้

๑. การตรวจราชการตามนโยบายกระทรวงเกษตรและสหกรณ์
  - ๑.๑ ศูนย์บริการประชาชนภาคการเกษตร (ศูนย์พิรุณราช)
  - ๑.๒ การผลักดันสินค้าเกษตรและบริการมูลค่าสูง
  - ๑.๓ การส่งเสริมเกษตรกรและสถาบันเกษตรกรเป็นผู้ให้บริการทางการเกษตรครบวงจร
  - ๑.๔ การจัดการทรัพยากรทางการเกษตรที่เป็นมิตรกับสิ่งแวดล้อม (Go Green) ด้วย BCG /Carbon Credit
  - ๑.๕ การบริหารจัดการที่ดินทำกินแก่เกษตรกร
  - ๑.๖ การสร้างอาชีพ สร้างรายได้ให้แก่เกษตรกรที่ได้รับการพักชำระหนี้
  - ๑.๗ การขับเคลื่อนและการขยายผลการดำเนินโครงการอันเนื่องมาจากพระราชดำริ
  - ๑.๘ การแก้ปัญหาการทำประมง
  - ๑.๙ การบริหารจัดการน้ำทั้งระบบ
  - ๑.๑๐ การลดต้นทุน เพิ่มผลผลิต สร้างมูลค่าเพิ่มสินค้าเกษตร
  - ๑.๑๑ อื่น ๆ ที่ได้รับมอบหมาย

- ๒ -

๒. การตรวจราชการแบบบูรณาการ ประจำปีงบประมาณ พ.ศ. ๒๕๖๗ ร่วมกับผู้ตรวจราชการสำนักนายกรัฐมนตรีและผู้ตรวจราชการกระทรวงต่าง ๆ ภายใต้ประเด็นนโยบายเร่งด่วนของรัฐบาล (Hot issue) และนโยบายสำคัญของรัฐบาล (issue) ตามที่สำนักนายกรัฐมนตรีกำหนด ประกอบด้วย

๒.๑ การพักชำระหนี้เกษตรกร

๒.๒ การตรวจติดตามเพื่อขับเคลื่อนยุทธศาสตร์ชาติ จำนวน ๒ เรื่อง คือ

๒.๒.๑ แผนแม่บทประเด็นที่ ๕ การท่องเที่ยว เรื่อง การส่งเสริมและพัฒนาด้านการท่องเที่ยว

๒.๒.๒ แผนแม่บทประเด็นที่ ๓๘ การเติบโตอย่างยั่งยืน เรื่อง การสร้างการเติบโตอย่างยั่งยืน บนสังคมเศรษฐกิจสีเขียว ในประเด็นการแก้ไขปัญหามลพิษเปลี่ยนแปลงสภาพภูมิอากาศเพื่อมุ่งสู่สังคมคาร์บอนต่ำ

๓. ติดตามการดำเนินงานของหน่วยงานในระดับพื้นที่ตามข้อสั่งการของรัฐมนตรีว่าการกระทรวงเกษตรและสหกรณ์ และรัฐมนตรีช่วยว่าการกระทรวงเกษตรและสหกรณ์

ทั้งนี้ ให้ส่วนราชการและรัฐวิสาหกิจในสังกัดกระทรวงเกษตรและสหกรณ์อำนวยความสะดวกให้ความร่วมมือ สนับสนุนการปฏิบัติงานตรวจราชการของผู้ตรวจราชการกระทรวงเกษตรและสหกรณ์ เพื่อให้ผลการตรวจราชการตอบสนองนโยบายของกระทรวงเกษตรและสหกรณ์ มีความถูกต้อง สมบูรณ์ ครบถ้วนตามที่กำหนดไว้ในแผนการตรวจราชการปีงบประมาณ พ.ศ. ๒๕๖๗

ทั้งนี้ ตั้งแต่บัดนี้เป็นต้นไป

สั่ง ณ วันที่ ๒๐ ธันวาคม พ.ศ. ๒๕๖๖

ร้อยเอก 

(ธรรมนิต พรหมเม้า)

รัฐมนตรีว่าการกระทรวงเกษตรและสหกรณ์



คำสั่งกระทรวงเกษตรและสหกรณ์  
ที่ ๗๗๘ /๒๕๖๕  
เรื่อง ติดตามเร่งรัดแก้ไขปัญหาค่าความเดือดร้อนในพื้นที่

ตามคำสั่งกระทรวงเกษตรและสหกรณ์ ที่ ๑๓๖๔/๒๕๖๓ ลงวันที่ ๒๔ พฤศจิกายน พ.ศ. ๒๕๖๓ ได้แต่งตั้งคณะกรรมการขับเคลื่อนแบบบูรณาการในระดับพื้นที่ประจำเขตตรวจราชการของกระทรวงเกษตรและสหกรณ์ ไว้แล้ว นั้น

เพื่อให้การแก้ไขปัญหาด้านการเกษตรในพื้นที่ มีประสิทธิภาพสำเร็จลุล่วงโดยเร็ว อาศัยอำนาจตามความในมาตรา ๒๑ แห่งพระราชบัญญัติระเบียบบริหารราชการแผ่นดิน พ.ศ. ๒๕๓๔ และที่แก้ไขเพิ่มเติม จึงให้ผู้ตรวจราชการกระทรวงเกษตรและสหกรณ์ และผู้ตรวจราชการกรม (ผู้ช่วยผู้ตรวจราชการกระทรวงเกษตรและสหกรณ์) ติดตามเร่งรัดแก้ไขปัญหาค่าความเดือดร้อนในพื้นที่เขตตรวจราชการอย่างเคร่งครัดเพิ่มเติมจากแผนการตรวจราชการและการขับเคลื่อนแบบบูรณาการในระดับพื้นที่ของผู้ตรวจราชการกระทรวงเกษตรและสหกรณ์ ประจำปี พ.ศ. ๒๕๖๖ ในประเด็นปัญหา ดังต่อไปนี้

๑. ที่ดินทำกิน
๒. หนี้สินเกษตรกร
๓. การชุมนุมของกลุ่มมวลชนด้านการเกษตร
๔. การนำเข้า - ส่งออกสินค้าเกษตรทุกช่องทาง
๕. สินค้าทางการเกษตรล้นหรือขาดตลาด หรือราคาตกต่ำ
๖. โรคระบาดพืชและสัตว์
๗. การผลิตพันธุ์พืช พันธุ์สัตว์ ได้มาตรฐานให้เพียงพอ
๘. ติดตามผลการดำเนินงานกองทุนของส่วนราชการในสังกัดกระทรวงเกษตรและสหกรณ์ และหน่วยงานในกำกับกระทรวงเกษตรและสหกรณ์

๙. ปฏิบัติงานอื่น ๆ ตามที่ปลัดกระทรวงเกษตรและสหกรณ์มอบหมาย

โดยให้รายงานผลการดำเนินงานให้ปลัดกระทรวงเกษตรและสหกรณ์ทราบ

ทั้งนี้ ตั้งแต่บัดนี้เป็นต้นไป

สั่ง ณ วันที่ ๒๘ ตุลาคม พ.ศ. ๒๕๖๕

(นายประจักษ์ อินสกุล)

รองปลัดกระทรวงเกษตรและสหกรณ์

รักษาการแทนปลัดกระทรวงเกษตรและสหกรณ์



คำสั่งคณะกรรมการขับเคลื่อนแบบบูรณาการในระดับพื้นที่  
ที่ ๑ /๒๕๖๕  
เรื่อง แต่งตั้งเลขานุการของคณะกรรมการขับเคลื่อนแบบบูรณาการในระดับพื้นที่  
ระดับส่วนกลาง พื้นที่กรุงเทพมหานคร

ตามคำสั่งกระทรวงเกษตรและสหกรณ์ ที่ ๑๓๖๔/๒๕๖๓ ลงวันที่ ๒๔ พฤศจิกายน ๒๕๖๓ ได้แต่งตั้งคณะกรรมการขับเคลื่อนแบบบูรณาการในระดับพื้นที่ของกระทรวงเกษตรและสหกรณ์ ให้มีกลไกการขับเคลื่อนด้านการเกษตรทั้งระดับส่วนกลางและส่วนภูมิภาค ซึ่งมุ่งเน้นให้การปฏิบัติงานในพื้นที่เกิดการบูรณาการอย่างมีประสิทธิภาพ โดยให้ผู้ตรวจราชการกระทรวงเกษตรและสหกรณ์ มีอำนาจหน้าที่ในการกำกับตรวจสอบติดตามขับเคลื่อนผลการดำเนินงานโครงการตามนโยบายสำคัญของกระทรวงเกษตรและสหกรณ์ และให้ข้อเสนอแนะการแก้ไขปัญหาภาคการเกษตร นั้น

เพื่อให้การปฏิบัติงานตามนโยบายสำคัญของกระทรวงเกษตรและสหกรณ์ มีกลไกการขับเคลื่อนด้านการเกษตรในระดับส่วนกลาง พื้นที่กรุงเทพมหานคร เป็นไปอย่างมีประสิทธิภาพและเกิดผลสัมฤทธิ์อย่างเป็นรูปธรรม จึงแต่งตั้งให้ ปุศุสัตว์พื้นที่กรุงเทพมหานคร เป็นฝ่ายเลขานุการของคณะกรรมการขับเคลื่อนแบบบูรณาการในระดับส่วนกลาง พื้นที่กรุงเทพมหานคร ให้มีอำนาจหน้าที่ ดังนี้

**อำนาจหน้าที่**

๑. อำนวยการและประสานงานหน่วยงานราชการในสังกัดกระทรวงเกษตรและสหกรณ์ในระดับส่วนกลาง พื้นที่กรุงเทพมหานคร รวมทั้งรวบรวมข้อมูลสรุปผลการดำเนินงานตามนโยบายสำคัญของกระทรวงเกษตรและสหกรณ์ ปัญหา/อุปสรรคและการแก้ไขปัญหาด้านการเกษตร เพื่อนำเสนอต่อประธานคณะกรรมการขับเคลื่อนแบบบูรณาการในระดับส่วนกลาง พื้นที่กรุงเทพมหานคร
๒. ดำเนินการจัดประชุม และร่วมดำเนินการขับเคลื่อนแผนงานและโครงการตามนโยบายของกระทรวงเกษตรและสหกรณ์ในพื้นที่กรุงเทพมหานคร เชิงบูรณาการให้เกิดผลสัมฤทธิ์
๓. ปฏิบัติงานอื่น ๆ ตามที่ได้รับมอบหมาย

สำหรับค่าใช้จ่ายในการจัดประชุมคณะกรรมการขับเคลื่อนแบบบูรณาการในระดับพื้นที่ของกระทรวงเกษตรและสหกรณ์ ส่วนกลาง พื้นที่กรุงเทพมหานคร ให้เบิกจ่ายงบประมาณจากสำนักตรวจราชการ สำนักงานปลัดกระทรวงเกษตรและสหกรณ์

ทั้งนี้ ตั้งแต่บัดนี้เป็นต้นไป

สั่ง ณ วันที่ ๓ มีนาคม พ.ศ. ๒๕๖๕

(นายสัตยา แสงทิมพงษ์)

ผู้ตรวจราชการกระทรวงเกษตรและสหกรณ์  
ประธานคณะกรรมการขับเคลื่อนแบบบูรณาการในระดับส่วนกลาง  
พื้นที่กรุงเทพมหานคร



คำสั่งคณะกรรมการพัฒนาและบริหารจัดการผลไม้

ที่ ๖ / ๒๕๖๔

เรื่อง แต่งตั้งคณะกรรมการและคณะทำงานที่เกี่ยวข้องภายใต้คณะกรรมการพัฒนาและบริหารจัดการผลไม้

ตามคำสั่งคณะกรรมการพัฒนาและบริหารจัดการผลไม้ ที่ ๓/๒๕๕๒ ลงวันที่ ๒๒ ธันวาคม พ.ศ. ๒๕๕๒ เรื่อง แต่งตั้งคณะกรรมการขับเคลื่อนยุทธศาสตร์พัฒนาผลไม้ไทย คำสั่ง ที่ ๒/๒๕๕๓ ลงวันที่ ๒ สิงหาคม พ.ศ. ๒๕๕๓ เรื่อง ปรับปรุงคำสั่งแต่งตั้งคณะกรรมการขับเคลื่อนยุทธศาสตร์พัฒนาผลไม้ไทย คำสั่ง ที่ ๑/๒๕๕๕ ลงวันที่ ๗ มิถุนายน พ.ศ. ๒๕๕๕ เรื่อง แต่งตั้งคณะกรรมการขับเคลื่อนยุทธศาสตร์พัฒนาผลไม้ไทย (เพิ่มเติม) คำสั่ง ที่ ๔/๒๕๕๒ ลงวันที่ ๒๒ ธันวาคม พ.ศ. ๒๕๕๒ เรื่อง แต่งตั้งคณะกรรมการป้องกันแก้ไขปัญหาผลไม้ภาคเหนือ คำสั่ง ที่ ๑/๒๕๕๓ ลงวันที่ ๘ มีนาคม พ.ศ. ๒๕๕๓ เรื่อง แต่งตั้งที่ปรึกษาคณะกรรมการป้องกันแก้ไขปัญหาผลไม้ภาคเหนือ คำสั่ง ที่ ๓/๒๕๕๓ ลงวันที่ ๒ สิงหาคม พ.ศ. ๒๕๕๓ เรื่อง แต่งตั้งคณะกรรมการป้องกันแก้ไขปัญหาผลไม้ภาคเหนือ (เพิ่มเติม) คำสั่ง ที่ ๑/๒๕๕๔ ลงวันที่ ๒๕ มีนาคม พ.ศ. ๒๕๕๔ เรื่อง แต่งตั้งคณะกรรมการป้องกันแก้ไขปัญหาผลไม้ภาคเหนือ (เพิ่มเติม) คำสั่ง ที่ ๒/๒๕๕๕ ลงวันที่ ๗ มิถุนายน พ.ศ. ๒๕๕๕ เรื่อง แก้ไขคำสั่งแต่งตั้งคณะกรรมการป้องกันแก้ไขปัญหาผลไม้ภาคเหนือ คำสั่ง ที่ ๑/๒๕๕๖ ลงวันที่ ๒๙ เมษายน พ.ศ. ๒๕๕๖ เรื่อง แต่งตั้งที่ปรึกษาคณะกรรมการป้องกันแก้ไขปัญหาผลไม้ภาคเหนือ คำสั่ง ที่ ๒/๒๕๕๖ ลงวันที่ ๒๙ เมษายน พ.ศ. ๒๕๕๖ เรื่อง แต่งตั้งคณะกรรมการในคณะกรรมการป้องกันแก้ไขปัญหาผลไม้ภาคเหนือ (เพิ่มเติม) คำสั่ง ที่ ๕/๒๕๕๒ ลงวันที่ ๒๒ ธันวาคม พ.ศ. ๒๕๕๒ เรื่อง แต่งตั้งคณะกรรมการป้องกันแก้ไขปัญหาผลไม้ภาคตะวันออก ภาคใต้ และภาคอื่นๆ คำสั่ง ที่ ๔/๒๕๕๓ ลงวันที่ ๒ สิงหาคม พ.ศ. ๒๕๕๓ เรื่อง แต่งตั้งคณะกรรมการป้องกันแก้ไขปัญหาผลไม้ภาคตะวันออก ภาคใต้ และภาคอื่นๆ (เพิ่มเติม) คำสั่ง ที่ ๓/๒๕๕๕ ลงวันที่ ๗ มิถุนายน พ.ศ. ๒๕๕๕ เรื่อง แก้ไขคำสั่งแต่งตั้งคณะกรรมการป้องกันแก้ไขปัญหาผลไม้ภาคตะวันออก ภาคใต้ และภาคอื่นๆ คำสั่ง ที่ ๑/๒๕๕๖ ลงวันที่ ๒๑ พฤศจิกายน พ.ศ. ๒๕๕๖ เรื่อง แต่งตั้งคณะกรรมการป้องกันแก้ไขปัญหาผลไม้ภาคตะวันออก ภาคใต้ และภาคอื่นๆ (เพิ่มเติม) คำสั่ง ที่ ๕/๒๕๕๓ ลงวันที่ ๓ พฤศจิกายน พ.ศ. ๒๕๕๓ เรื่อง แต่งตั้งคณะกรรมการพัฒนาระบบฐานข้อมูลไม้ผลเศรษฐกิจ คำสั่ง ที่ ๖/๒๕๕๒ ลงวันที่ ๒๒ ธันวาคม พ.ศ. ๒๕๕๒ เรื่อง แต่งตั้งคณะทำงานจัดทำข้อมูลไม้ผลเศรษฐกิจ คำสั่ง ที่ ๓/๒๕๕๔ ลงวันที่ ๓๐ พฤษภาคม พ.ศ. ๒๕๕๔ เรื่อง แต่งตั้งคณะกรรมการบริหารจัดการกลุ่มผลไม้เศรษฐกิจ ๑ และ คำสั่ง ที่ ๔/๒๕๕๔ ลงวันที่ ๓๐ พฤษภาคม พ.ศ. ๒๕๕๔ เรื่อง แต่งตั้งคณะกรรมการบริหารจัดการกลุ่มผลไม้เศรษฐกิจ ๒ ซึ่งคณะกรรมการพัฒนาและบริหารจัดการผลไม้ได้แต่งตั้งคณะกรรมการและคณะทำงานที่เกี่ยวข้องภายใต้คณะกรรมการพัฒนาและบริหารจัดการผลไม้ จำนวนทั้งสิ้น ๑๘ คำสั่ง ไว้แล้ว นั้น

เนื่องจากขณะนี้การปฏิบัติงานของคณะกรรมการและคณะทำงานต่างๆ ภายใต้ระเบียบสำนักนายกรัฐมนตรีว่าด้วยการพัฒนาและบริหารจัดการผลไม้ พ.ศ. ๒๕๕๐ และที่แก้ไขเพิ่มเติม ได้ดำเนินการมาเป็นระยะเวลา ๑๔ ปี ดังนั้น เพื่อให้การดำเนินการตามอำนาจหน้าที่เป็นไปอย่างมีประสิทธิภาพสอดคล้องกับนโยบายของกระทรวงเกษตรและสหกรณ์ และภารกิจที่ต้องดำเนินการ จึงเห็นควรให้มีการปรับเปลี่ยนองค์ประกอบและอำนาจหน้าที่ของคณะกรรมการและคณะทำงานต่างๆ ให้สอดคล้องกับแผนยุทธศาสตร์ชาติ ๒๐ ปี (พ.ศ. ๒๕๖๐ - ๒๕๗๙) แผนพัฒนาเศรษฐกิจและสังคมแห่งชาติ ฉบับที่ ๑๒ (พ.ศ. ๒๕๖๐ - ๒๕๖๔)

ในส่วน ...



- ๒ -

ในส่วนที่เกี่ยวข้องกับภาคการเกษตร และแนวทางการพัฒนาผลไม้ไทย พ.ศ. ๒๕๖๐ - ๒๕๗๐ อาศัยอำนาจตามความในข้อ ๘ (๖) ของระเบียบสำนักนายกรัฐมนตรีว่าด้วยการพัฒนาและบริหารจัดการผลไม้ พ.ศ. ๒๕๕๐ ประกอบกับมติคณะกรรมการพัฒนาและบริหารจัดการผลไม้ ในคราวประชุมครั้งที่ ๔/๒๕๖๔ เมื่อวันที่ ๘ กรกฎาคม ๒๕๖๔ จึงให้ยกเลิกคำสั่งคณะกรรมการพัฒนาและบริหารจัดการผลไม้ จำนวน ๑๘ คำสั่ง ดังกล่าวข้างต้น และแต่งตั้งคณะอนุกรรมการและคณะทำงานที่เกี่ยวข้องภายใต้คณะกรรมการพัฒนาและบริหารจัดการผลไม้ชุดใหม่ จำนวน ๘ คณะ โดยมีองค์ประกอบและอำนาจหน้าที่ ดังต่อไปนี้

**๑. คณะอนุกรรมการพัฒนาและบริหารการผลิต**

**องค์ประกอบ**

- |  |                                   |
|--|-----------------------------------|
| ๑. รองปลัดกระทรวงเกษตรและสหกรณ์<br>หัวหน้ากลุ่มภารกิจด้านพัฒนาการผลิต          | ประธานอนุกรรมการ                  |
| ๒. อธิบดีกรมส่งเสริมการเกษตร   | รองประธานอนุกรรมการ               |
| ๓. ผู้ตรวจราชการกระทรวงเกษตรและสหกรณ์<br>ที่ได้รับมอบหมาย                      | อนุกรรมการ                        |
| ๔. รองอธิบดีกรมการค้าภายใน ที่ได้รับมอบหมาย                                    | อนุกรรมการ                        |
| ๕. รองอธิบดีกรมส่งเสริมการค้าระหว่างประเทศ<br>ที่ได้รับมอบหมาย                 | อนุกรรมการ                        |
| ๖. รองอธิบดีกรมส่งเสริมสหกรณ์ ที่ได้รับมอบหมาย                                 | อนุกรรมการ                        |
| ๗. รองอธิบดีกรมวิชาการเกษตร ที่ได้รับมอบหมาย                                   | อนุกรรมการ                        |
| ๘. รองอธิบดีกรมพัฒนาที่ดิน ที่ได้รับมอบหมาย                                    | อนุกรรมการ                        |
| ๙. รองอธิบดีกรมชลประทาน ที่ได้รับมอบหมาย                                       | อนุกรรมการ                        |
| ๑๐. รองเลขาธิการสำนักงานเศรษฐกิจการเกษตร ที่ได้รับมอบหมาย                      | อนุกรรมการ                        |
| ๑๑. รองเลขาธิการสำนักงานมาตรฐานสินค้าเกษตรและอาหารแห่งชาติ<br>ที่ได้รับมอบหมาย | อนุกรรมการ                        |
| ๑๒. รองผู้อำนวยการองค์การตลาดเพื่อเกษตรกร ที่ได้รับมอบหมาย                     | อนุกรรมการ                        |
| ๑๓. ผู้แทนกรมประชาสัมพันธ์   | อนุกรรมการ                        |
| ๑๔. รองผู้จัดการธนาคารเพื่อการเกษตรและสหกรณ์การเกษตร<br>ที่ได้รับมอบหมาย       | อนุกรรมการ                        |
| ๑๕. รองประธานสภาเกษตรกรแห่งชาติ ที่ได้รับมอบหมาย                               | อนุกรรมการ                        |
| ๑๖. เกษตรกรดีเด่นสาขาอาชีพการทำสวน   | อนุกรรมการ                        |
| ๑๗. ผู้แทนสมาคมผู้ค้าและส่งออกผลไม้ไทย   | อนุกรรมการ                        |
| ๑๘. รองอธิบดีกรมส่งเสริมการเกษตร ที่ได้รับมอบหมาย                              | อนุกรรมการ<br>และเลขานุการ        |
| ๑๙. ผู้อำนวยการสำนักส่งเสริมและจัดการสินค้าเกษตร<br>กรมส่งเสริมการเกษตร        | อนุกรรมการ<br>และผู้ช่วยเลขานุการ |
| ๒๐. ผู้แทนกรมวิชาการเกษตร  | อนุกรรมการ<br>และผู้ช่วยเลขานุการ |

อำนาจหน้าที่...

### อำนาจหน้าที่

๑. ขับเคลื่อนแนวทางการพัฒนาผลไม้ไทย พ.ศ. ๒๕๖๕ - ๒๕๗๐ ในประเด็นยุทธศาสตร์ที่ ๑ เพิ่มประสิทธิภาพระบบบริหารจัดการผลไม้ในการผลิตและยกระดับมาตรฐานสินค้าผลไม้ ให้บรรลุตามเป้าประสงค์ที่กำหนด

๒. กำหนดกรอบแนวทางการบริหารจัดการการผลิตด้วยยกระดับมาตรฐานสินค้าผลไม้เพื่อการส่งออก เพื่อให้เกิดความสมดุลระหว่างการผลิตและความต้องการใช้ตามศักยภาพของพื้นที่ โดยการบูรณาการข้อมูลกับหน่วยงานที่เกี่ยวข้อง

๓. รายงานความก้าวหน้าการดำเนินงานต่อคณะกรรมการพัฒนาและบริหารจัดการผลไม้

๔. แต่งตั้งคณะทำงานได้ตามความจำเป็น

๕. ปฏิบัติหน้าที่อื่นตามที่คณะกรรมการพัฒนาและบริหารจัดการผลไม้มอบหมาย

### **๒. คณะอนุกรรมการพัฒนาและบริหารการแปรรูปเพื่อเพิ่มมูลค่า**

#### องค์ประกอบ

- |  |                                   |
|--|-----------------------------------|
| ๑. รองปลัดกระทรวงอุตสาหกรรม ที่ได้รับมอบหมาย                               | ประธานอนุกรรมการ                  |
| ๒. อธิบดีกรมส่งเสริมอุตสาหกรรม   | รองประธานอนุกรรมการ               |
| ๓. ผู้ตรวจราชการกระทรวงเกษตรและสหกรณ์ ที่ได้รับมอบหมาย                     | อนุกรรมการ                        |
| ๔. รองอธิบดีกรมส่งเสริมการเกษตร ที่ได้รับมอบหมาย                           | อนุกรรมการ                        |
| ๕. รองอธิบดีกรมส่งเสริมการค้าระหว่างประเทศ ที่ได้รับมอบหมาย                | อนุกรรมการ                        |
| ๖. รองอธิบดีกรมส่งเสริมสหกรณ์ ที่ได้รับมอบหมาย                             | อนุกรรมการ                        |
| ๗. รองอธิบดีกรมวิชาการเกษตร ที่ได้รับมอบหมาย                               | อนุกรรมการ                        |
| ๘. รองเลขาธิการสำนักงานเศรษฐกิจการเกษตร ที่ได้รับมอบหมาย                   | อนุกรรมการ                        |
| ๙. รองเลขาธิการสำนักงานมาตรฐานสินค้าเกษตรและอาหารแห่งชาติ ที่ได้รับมอบหมาย | อนุกรรมการ                        |
| ๑๐. รองผู้อำนวยการองค์การตลาดเพื่อเกษตรกร ที่ได้รับมอบหมาย                 | อนุกรรมการ                        |
| ๑๑. ผู้แทนกระทรวงอุตสาหกรรม  | อนุกรรมการ                        |
| ๑๒. ผู้แทนกรมประชาสัมพันธ์   | อนุกรรมการ                        |
| ๑๓. รองผู้จัดการธนาคารเพื่อการเกษตรและสหกรณ์การเกษตร ที่ได้รับมอบหมาย      | อนุกรรมการ                        |
| ๑๔. รองประธานสภาเกษตรกรแห่งชาติ ที่ได้รับมอบหมาย                           | อนุกรรมการ                        |
| ๑๕. ผู้แทนสมาคมผู้ค้าและส่งออกผลไม้ไทย                                     | อนุกรรมการ                        |
| ๑๖. ผู้แทนสภาอุตสาหกรรมแห่งประเทศไทย                                       | อนุกรรมการ                        |
| ๑๗. นายกสมาคมผู้ผลิตอาหารสำเร็จรูป   | อนุกรรมการ                        |
| ๑๘. รองอธิบดีกรมส่งเสริมอุตสาหกรรม ที่ได้รับมอบหมาย                        | อนุกรรมการ<br>และเลขานุการ        |
| ๑๙. ผู้แทนกรมส่งเสริมอุตสาหกรรม  | อนุกรรมการ<br>และผู้ช่วยเลขานุการ |
| ๒๐. ผู้แทนกรมโรงงาน  | อนุกรรมการ<br>และผู้ช่วยเลขานุการ |

อำนาจหน้าที่...

- ๔ -

**อำนาจหน้าที่**

๑. ขับเคลื่อนแนวทางการพัฒนาผลไม้ไทย พ.ศ. ๒๕๖๕ - ๒๕๗๐ ในประเด็นยุทธศาสตร์ที่ ๒ สร้างมูลค่าเพิ่มของผลไม้สดและผลิตภัณฑ์แปรรูปให้บรรลุตามเป้าประสงค์ที่กำหนด
๒. กำหนดกรอบแนวทางการยกระดับการพัฒนาและการแปรรูปเพิ่มมูลค่า เพื่อให้เกิดความสมดุลระหว่างการผลิตและความต้องการผลิตภัณฑ์แปรรูป โดยการบูรณาการข้อมูลกับหน่วยงานที่เกี่ยวข้อง
๓. รายงานความก้าวหน้าการดำเนินงานต่อคณะกรรมการพัฒนาและบริหารจัดการผลไม้
๔. แต่งตั้งคณะทำงานได้ตามความจำเป็น
๕. ปฏิบัติหน้าที่อื่นตามที่คณะกรรมการพัฒนาและบริหารจัดการผลไม้มอบหมาย

**๓. คณะอนุกรรมการพัฒนาและบริหารการตลาด****องค์ประกอบ**

- |  |                                   |
|--|-----------------------------------|
| ๑. รองปลัดกระทรวงพาณิชย์ ที่ได้รับมอบหมาย                                  | ประธานอนุกรรมการ                  |
| ๒. อธิบดีกรมการค้าภายใน  | รองประธานอนุกรรมการ               |
| ๓. ผู้ตรวจราชการกระทรวงเกษตรและสหกรณ์ ที่ได้รับมอบหมาย                     | อนุกรรมการ                        |
| ๔. รองอธิบดีกรมส่งเสริมการเกษตร ที่ได้รับมอบหมาย                           | อนุกรรมการ                        |
| ๕. รองอธิบดีกรมส่งเสริมการค้าระหว่างประเทศ ที่ได้รับมอบหมาย                | อนุกรรมการ                        |
| ๖. รองอธิบดีกรมส่งเสริมสหกรณ์ ที่ได้รับมอบหมาย                             | อนุกรรมการ                        |
| ๗. รองอธิบดีกรมวิชาการเกษตร ที่ได้รับมอบหมาย                               | อนุกรรมการ                        |
| ๘. รองเลขาธิการสำนักงานเศรษฐกิจการเกษตร ที่ได้รับมอบหมาย                   | อนุกรรมการ                        |
| ๙. รองเลขาธิการสำนักงานมาตรฐานสินค้าเกษตรและอาหารแห่งชาติ ที่ได้รับมอบหมาย | อนุกรรมการ                        |
| ๑๐. รองผู้อำนวยการองค์การการตลาดเพื่อเกษตรกร ที่ได้รับมอบหมาย              | อนุกรรมการ                        |
| ๑๑. ผู้แทนกระทรวงอุตสาหกรรม  | อนุกรรมการ                        |
| ๑๒. ผู้แทนกรมประชาสัมพันธ์   | อนุกรรมการ                        |
| ๑๓. รองผู้จัดการธนาคารเพื่อการเกษตรและสหกรณ์การเกษตร ที่ได้รับมอบหมาย      | อนุกรรมการ                        |
| ๑๔. รองประธานสภาเกษตรกรแห่งชาติ ที่ได้รับมอบหมาย                           | อนุกรรมการ                        |
| ๑๕. ผู้แทนสภาอุตสาหกรรมแห่งประเทศไทย                                       | อนุกรรมการ                        |
| ๑๖. ผู้แทนสมาคมผู้ค้าและส่งออกผลไม้ไทย                                     | อนุกรรมการ                        |
| ๑๗. นายกสมาคมผู้ผลิตอาหารสำเร็จรูป   | อนุกรรมการ                        |
| ๑๘. รองอธิบดีกรมการค้าภายใน ที่ได้รับมอบหมาย                               | อนุกรรมการ<br>และเลขานุการ        |
| ๑๙. ผู้แทนกรมการค้าภายใน   | อนุกรรมการ<br>และผู้ช่วยเลขานุการ |
| ๒๐. ผู้แทนกรมส่งเสริมการค้าระหว่างประเทศ                                   | อนุกรรมการ<br>และผู้ช่วยเลขานุการ |

**อำนาจหน้าที่**

๑. ขับเคลื่อนแนวทางการพัฒนาผลไม้ไทย พ.ศ. ๒๕๖๕ - ๒๕๗๐ ในประเด็นยุทธศาสตร์ที่ ๒ พัฒนาขีดความสามารถในการแข่งขันด้านการตลาดผลไม้ผลด้วยเทคโนโลยีและนวัตกรรมให้บรรลุตามเป้าประสงค์ที่กำหนด

๒. กำหนดกรอบแนวทางการยกระดับการแข่งขันด้านการตลาดทั้งในและต่างประเทศ โดยการบูรณาการข้อมูลการตลาดกับหน่วยงานที่เกี่ยวข้อง

๓. ขับเคลื่อนให้มี Plat Form กลาง เพื่อเชื่อมโยงการตลาดสินค้าเกษตรทั้งในและต่างประเทศ เช่น สินค้าเกษตรอินทรีย์ สินค้าเกษตรปลอดภัย สินค้าเกษตรอัตลักษณ์ และสินค้าเกษตรแปรรูปต่างๆ และประชาสัมพันธ์ให้ใช้ประโยชน์ได้อย่างเป็นสากล

๔. รายงานความก้าวหน้าการดำเนินงานต่อคณะกรรมการพัฒนาและบริหารจัดการผลไม้

๕. แต่งตั้งคณะทำงานได้ตามความจำเป็น

๖. ปฏิบัติหน้าที่อื่นตามที่คณะกรรมการพัฒนาและบริหารจัดการผลไม้มอบหมาย

**๔. คณะอนุกรรมการพัฒนาและบริหารจัดการผลไม้ภาคเหนือและภาคตะวันออกเฉียงเหนือ องค์ประกอบ**

- |  |                     |
|--|---------------------|
| ๑. รองปลัดกระทรวงเกษตรและสหกรณ์  | ประธานอนุกรรมการ    |
| หัวหน้ากลุ่มภารกิจด้านบริหารจัดการทรัพยากรเพื่อการผลิต                     |                     |
| ๒. อธิบดีกรมส่งเสริมการเกษตร   | รองประธานอนุกรรมการ |
| ๓. ผู้ตรวจราชการกระทรวงเกษตรและสหกรณ์ ที่ได้รับมอบหมาย                     | อนุกรรมการ          |
| ๔. รองอธิบดีกรมการค้าภายใน ที่ได้รับมอบหมาย                                | อนุกรรมการ          |
| ๕. รองอธิบดีกรมส่งเสริมการค้าระหว่างประเทศ ที่ได้รับมอบหมาย                | อนุกรรมการ          |
| ๖. รองอธิบดีกรมส่งเสริมสหกรณ์ ที่ได้รับมอบหมาย                             | อนุกรรมการ          |
| ๗. รองอธิบดีกรมวิชาการเกษตร ที่ได้รับมอบหมาย                               | อนุกรรมการ          |
| ๘. รองเลขาธิการสำนักงานเศรษฐกิจการเกษตร ที่ได้รับมอบหมาย                   | อนุกรรมการ          |
| ๙. รองเลขาธิการสำนักงานมาตรฐานสินค้าเกษตรและอาหารแห่งชาติ ที่ได้รับมอบหมาย | อนุกรรมการ          |
| ๑๐. รองผู้อำนวยการองค์การตลาดเพื่อเกษตรกร ที่ได้รับมอบหมาย                 | อนุกรรมการ          |
| ๑๑. ผู้แทนกรมประชาสัมพันธ์   | อนุกรรมการ          |
| ๑๒. รองผู้จัดการธนาคารเพื่อการเกษตรและสหกรณ์การเกษตร ที่ได้รับมอบหมาย      | อนุกรรมการ          |
| ๑๓. รองผู้ว่าราชการจังหวัดเชียงใหม่ ที่ได้รับมอบหมาย                       | อนุกรรมการ          |
| ๑๔. รองผู้ว่าราชการจังหวัดลำพูน ที่ได้รับมอบหมาย                           | อนุกรรมการ          |
| ๑๕. รองผู้ว่าราชการจังหวัดนครราชสีมา ที่ได้รับมอบหมาย                      | อนุกรรมการ          |
| ๑๖. รองผู้ว่าราชการจังหวัดอุดรธานี ที่ได้รับมอบหมาย                        | อนุกรรมการ          |
| ๑๗. ประธานสภาเกษตรกรจังหวัดเชียงราย  | อนุกรรมการ          |
| ๑๘. ประธานสภาเกษตรกรจังหวัดขอนแก่น   | อนุกรรมการ          |

- ๖ -

๑๙. เกษตรกรดีเด่นสาขาอาชีพการทำสวน ภาคเหนือ	อนุกรรมการ
๒๐. เกษตรกรดีเด่นสาขาอาชีพการทำสวน ภาคตะวันออกเฉียงเหนือ	อนุกรรมการ
๒๑. รองอธิบดีกรมส่งเสริมการเกษตร ที่ได้รับมอบหมาย	อนุกรรมการ และเลขานุการ
๒๒. ผู้อำนวยการสำนักส่งเสริมและจัดการสินค้าเกษตร กรมส่งเสริมการเกษตร	อนุกรรมการ และผู้ช่วยเลขานุการ
๒๓. ผู้แทนกรมส่งเสริมสหกรณ์	อนุกรรมการ และผู้ช่วยเลขานุการ

### อำนาจหน้าที่

๑. ติดตาม กำกับ ดูแล แก้ไข ตลอดจนประเมินสถานการณ์ผลไม้เศรษฐกิจสำคัญ ได้แก่ ลิ้นจี่ ลำไย มะม่วง ส้มเขียวหวาน และผลไม้อื่นๆ ในพื้นที่ภาคเหนือ และภาคตะวันออกเฉียงเหนือ
๒. ขับเคลื่อนการพัฒนาและบริหารจัดการผลไม้ในพื้นที่ความรับผิดชอบตามแนวทางการบริหารจัดการผลไม้ของคณะกรรมการพัฒนาและบริหารจัดการผลไม้ให้เป็นไปด้วยความเรียบร้อย
๓. รายงานความก้าวหน้าการดำเนินงานต่อคณะกรรมการพัฒนาและบริหารจัดการผลไม้
๔. แต่งตั้งคณะทำงานได้ตามความจำเป็น
๕. ปฏิบัติหน้าที่อื่นตามที่คณะกรรมการพัฒนาและบริหารจัดการผลไม้มอบหมาย

### **๕. คณะอนุกรรมการพัฒนาและบริหารจัดการผลไม้ภาคตะวันออก ภาคใต้ ภาคอื่นๆ**

#### องค์ประกอบ

๑. รองปลัดกระทรวงเกษตรและสหกรณ์ ประธานอนุกรรมการ  
หัวหน้ากลุ่มภารกิจด้านส่งเสริมและพัฒนาเกษตรกรและระบบสหกรณ์
๒. อธิบดีกรมส่งเสริมการเกษตร รองประธานอนุกรรมการ
๓. ผู้ตรวจราชการกระทรวงเกษตรและสหกรณ์ ที่ได้รับมอบหมาย อนุกรรมการ
๔. รองอธิบดีกรมการค้าภายใน ที่ได้รับมอบหมาย อนุกรรมการ
๕. รองอธิบดีกรมส่งเสริมการค้าระหว่างประเทศ ที่ได้รับมอบหมาย อนุกรรมการ
๖. รองอธิบดีกรมส่งเสริมสหกรณ์ ที่ได้รับมอบหมาย อนุกรรมการ
๗. รองอธิบดีกรมวิชาการเกษตร ที่ได้รับมอบหมาย อนุกรรมการ
๘. รองเลขาธิการสำนักงานเศรษฐกิจการเกษตร ที่ได้รับมอบหมาย อนุกรรมการ
๙. รองเลขาธิการสำนักงานมาตรฐานสินค้าเกษตรและอาหารแห่งชาติ  
ที่ได้รับมอบหมาย อนุกรรมการ
๑๐. รองผู้อำนวยการองค์การตลาดเพื่อเกษตรกร ที่ได้รับมอบหมาย อนุกรรมการ
๑๑. ผู้แทนกรมประชาสัมพันธ์ อนุกรรมการ
๑๒. รองผู้จัดการธนาคารเพื่อการเกษตรและสหกรณ์การเกษตร  
ที่ได้รับมอบหมาย อนุกรรมการ
๑๓. รองผู้ว่าราชการจังหวัดจันทบุรี ที่ได้รับมอบหมาย อนุกรรมการ
๑๔. รองผู้ว่าราชการจังหวัดฉะเชิงเทรา ที่ได้รับมอบหมาย อนุกรรมการ
๑๕. รองผู้ว่าราชการจังหวัดชุมพร ที่ได้รับมอบหมาย อนุกรรมการ
๑๖. รองผู้ว่าราชการจังหวัดยะลา ที่ได้รับมอบหมาย อนุกรรมการ

๑๗. ประธานสภา...

- ๗ -

๑๗. ประธานสภาเกษตรกรจังหวัดสระแก้ว	อนุกรรมการ
๑๘. ประธานสภาเกษตรกรจังหวัดสงขลา	อนุกรรมการ
๑๙. เกษตรกรดีเด่นสาขาอาชีพการทำสวน ภาคตะวันออก	อนุกรรมการ
๒๐. เกษตรกรดีเด่นสาขาอาชีพการทำสวน ภาคใต้	อนุกรรมการ
๒๑. รองอธิบดีกรมส่งเสริมการเกษตร ที่ได้รับมอบหมาย	อนุกรรมการ และเลขานุการ
๒๒. ผู้อำนวยการสำนักส่งเสริมและจัดการสินค้าเกษตร กรมส่งเสริมการเกษตร	อนุกรรมการ และผู้ช่วยเลขานุการ
๒๓. ผู้แทนกรมส่งเสริมสหกรณ์	อนุกรรมการ และผู้ช่วยเลขานุการ

### อำนาจหน้าที่

๑. ติดตาม กำกับ ดูแล แก้ไข ตลอดจนประเมินสถานการณ์ผลไม้เศรษฐกิจสำคัญ ได้แก่ ทุเรียน มังคุด เงาะ ลองกอง และผลไม้อื่นๆ ในพื้นที่ภาคตะวันออก ภาคใต้และภาคอื่นๆ
๒. ขับเคลื่อนการพัฒนาและบริหารจัดการผลไม้ในพื้นที่ความรับผิดชอบตามแนวทางการบริหารจัดการผลไม้ของคณะกรรมการพัฒนาและบริหารจัดการผลไม้ให้เป็นไปด้วยความเรียบร้อย
๓. รายงานความก้าวหน้าการดำเนินงานต่อคณะกรรมการพัฒนาและบริหารจัดการผลไม้
๔. แต่งตั้งคณะทำงานได้ตามความจำเป็น
๕. ปฏิบัติหน้าที่อื่นตามที่คณะกรรมการพัฒนาและบริหารจัดการผลไม้มอบหมาย

### **๖. คณะทำงานพัฒนาระบบข้อมูลและโลจิสติกส์**

#### องค์ประกอบ

๑. รองเลขาธิการสำนักงานเศรษฐกิจการเกษตร ที่ได้รับมอบหมาย	ประธานคณะทำงาน
๒. ผู้อำนวยการศูนย์เทคโนโลยีสารสนเทศและการสื่อสาร กรมส่งเสริมการเกษตร	รองประธานคณะทำงาน
๓. ผู้อำนวยการสำนักส่งเสริมและจัดการสินค้าเกษตร กรมส่งเสริมการเกษตร	คณะทำงาน
๔. ผู้อำนวยการสำนักงานส่งเสริมและพัฒนาการเกษตรที่ ๓ กรมส่งเสริมการเกษตร	คณะทำงาน
๕. ผู้อำนวยการสำนักงานส่งเสริมและพัฒนาการเกษตรที่ ๔ กรมส่งเสริมการเกษตร	คณะทำงาน
๖. ผู้อำนวยการสำนักงานส่งเสริมและพัฒนาการเกษตรที่ ๕ กรมส่งเสริมการเกษตร	คณะทำงาน
๗. ผู้อำนวยการสำนักงานส่งเสริมและพัฒนาการเกษตรที่ ๖ กรมส่งเสริมการเกษตร	คณะทำงาน
๘. ผู้เชี่ยวชาญด้านส่งเสริมและจัดการการผลิตไม้ผล ไม้ยืนต้น และยางพารา กรมส่งเสริมการเกษตร	คณะทำงาน
๙. ผู้เชี่ยวชาญด้านไม้ผล กรมวิชาการเกษตร	คณะทำงาน

๑๐. ผู้แทนกรมส่งเสริม...

๑๐. ผู้แทนกรมส่งเสริมสหกรณ์	คณะทำงาน
๑๑. ผู้แทนองค์การตลาดเพื่อการเกษตรกร	คณะทำงาน
๑๒. ผู้อำนวยการสำนักงานเศรษฐกิจการเกษตรที่เกี่ยวข้อง สำนักงานเศรษฐกิจการเกษตร	คณะทำงาน
๑๓. ผู้อำนวยการศูนย์สารสนเทศการเกษตร สำนักงานเศรษฐกิจการเกษตร	คณะทำงาน และเลขานุการ
๑๔. ผู้อำนวยการส่วนพยากรณ์ข้อมูลการเกษตร ศูนย์สารสนเทศการเกษตร สำนักงานเศรษฐกิจการเกษตร	คณะทำงาน และผู้ช่วยเลขานุการ
๑๕. ผู้อำนวยการส่วนสารสนเทศการผลิตพืชสวน ศูนย์สารสนเทศการเกษตร สำนักงานเศรษฐกิจการเกษตร	คณะทำงาน และผู้ช่วยเลขานุการ
๑๖. ผู้อำนวยการส่วนวิจัยเศรษฐกิจพืชสวน สำนักงานวิจัยเศรษฐกิจการเกษตร สำนักงานเศรษฐกิจการเกษตร	คณะทำงาน และผู้ช่วยเลขานุการ
๑๗. ผู้อำนวยการกลุ่มวิเคราะห์ข้อมูลสารสนเทศ ศูนย์เทคโนโลยีสารสนเทศและการสื่อสาร กรมส่งเสริมการเกษตร	คณะทำงาน และผู้ช่วยเลขานุการ
๑๘. ผู้อำนวยการกลุ่มส่งเสริมไม้ผล สำนักส่งเสริมและจัดการสินค้าเกษตร กรมส่งเสริมการเกษตร	คณะทำงาน และผู้ช่วยเลขานุการ

#### อำนาจหน้าที่

๑. ติดตาม วิเคราะห์ จัดทำและเผยแพร่ข้อมูลประมาณการผลผลิตตลอดจนข้อมูลด้านการผลิตไม้ผลเศรษฐกิจ ร่วมกับหน่วยงานที่เกี่ยวข้อง เพื่อให้มีข้อมูลเอกภาพสำหรับการดำเนินงานในทิศทางเดียวกัน

๒. สนับสนุนการทำงานด้านข้อมูลโลจิสติกส์ไม้ผลให้คณะกรรมการพัฒนาและบริหารจัดการผลไม้ และคณะอนุกรรมการต่างๆ เพื่อให้การพัฒนาและบริหารจัดการผลไม้ให้เป็นไปด้วยความเรียบร้อย

๓. รายงานความก้าวหน้าการดำเนินงานต่อคณะกรรมการพัฒนาและบริหารจัดการผลไม้

๔. แต่งตั้งคณะทำงานย่อยได้ตามความจำเป็น

๕. ปฏิบัติหน้าที่อื่นตามที่คณะกรรมการพัฒนาและบริหารจัดการผลไม้มอบหมาย

#### **๗. คณะทำงานศึกษาเสถียรภาพกลุ่มสินค้าลำไย**

##### องค์ประกอบ

๑. ผู้ตรวจราชการกระทรวงเกษตรและสหกรณ์ ที่ได้รับมอบหมาย	ประธานคณะทำงาน
๒. อธิบดีกรมวิชาการเกษตร	รองประธานคณะทำงาน
๓. รองอธิบดีกรมการค้าภายใน ที่ได้รับมอบหมาย	คณะทำงาน
๔. รองอธิบดีกรมส่งเสริมการค้าระหว่างประเทศ ที่ได้รับมอบหมาย	คณะทำงาน
๕. รองอธิบดีกรมส่งเสริมสหกรณ์ ที่ได้รับมอบหมาย	คณะทำงาน
๖. รองอธิบดีกรมส่งเสริมการเกษตร ที่ได้รับมอบหมาย	คณะทำงาน
๗. รองอธิบดีกรมพัฒนาที่ดิน ที่ได้รับมอบหมาย	คณะทำงาน
๘. รองอธิบดีกรมชลประทาน ที่ได้รับมอบหมาย	คณะทำงาน
๙. รองเลขาธิการสำนักงานเศรษฐกิจการเกษตร ที่ได้รับมอบหมาย	คณะทำงาน

๑๐. รองเลขาธิการ...

๑๐. รองเลขาธิการสำนักงานมาตรฐานสินค้าเกษตรและอาหารแห่งชาติ ที่ได้รับมอบหมาย	คณะทำงาน
๑๑. รองผู้อำนวยการองค์การตลาดเพื่อเกษตรกร ที่ได้รับมอบหมาย	คณะทำงาน
๑๒. ผู้แทนกรมประชาสัมพันธ์	คณะทำงาน
๑๓. รองผู้ว่าราชการจังหวัดเชียงใหม่ ที่ได้รับมอบหมาย	คณะทำงาน
๑๔. รองผู้ว่าราชการจังหวัดเชียงราย ที่ได้รับมอบหมาย	คณะทำงาน
๑๕. รองผู้ว่าราชการจังหวัดจันทบุรี ที่ได้รับมอบหมาย	คณะทำงาน
๑๖. รองผู้ว่าราชการจังหวัดสระแก้ว ที่ได้รับมอบหมาย	คณะทำงาน
๑๗. รองผู้จัดการธนาคารเพื่อการเกษตรและสหกรณ์การเกษตร ที่ได้รับมอบหมาย	คณะทำงาน
๑๘. ผู้ช่วยศาสตราจารย์พาวิน มะโนชัย รองอธิการบดี มหาวิทยาลัยแม่โจ้	คณะทำงาน
๑๙. ผู้แทนมหาวิทยาลัยเชียงใหม่	คณะทำงาน
๒๐. ประธานสภาเกษตรกรแห่งชาติ	คณะทำงาน
๒๑. ประธานสภาอาชีพเกษตรกร	คณะทำงาน
๒๒. นายกสมาคมผู้ค้าและส่งออกผลไม้ไทย	คณะทำงาน
๒๓. นายกสมาคมผู้ผลิตอาหารสำเร็จรูป	คณะทำงาน
๒๔. ผู้แทนกรมวิชาการเกษตร	คณะทำงาน และเลขานุการ
๒๕. ผู้แทนกรมส่งเสริมการเกษตร	คณะทำงาน และผู้ช่วยเลขานุการ
๒๖. ผู้แทนกรมการค้าภายใน	คณะทำงาน และผู้ช่วยเลขานุการ

### อำนาจหน้าที่

๑. จัดทำแผนงานโครงการและงบประมาณ เพื่อพัฒนาและบริหารจัดการลำไยทั้งระบบ โดยมีวัตถุประสงค์เพื่อศึกษาเสถียรภาพของกลุ่มสินค้าลำไย ทั้งนี้ กำหนดแผนงานโครงการให้ชัดเจนเป็นระยะสั้น ระยะปานกลาง และระยะยาว โดยได้รับความเห็นชอบจากคณะกรรมการพัฒนาและบริหารจัดการผลไม้
๒. สรุปผลการศึกษาเสถียรภาพของกลุ่มสินค้าลำไย ของจังหวัดที่เกี่ยวข้อง ทั้งในส่วนที่ใช้งบประมาณของจังหวัดและท้องถิ่น รวมทั้งส่วนที่จะขอสนับสนุนงบประมาณจากส่วนกลาง
๓. ติดตาม กำกับและดูแลการดำเนินงานตามข้อ ๑ และ ๒ เพื่อให้จังหวัดและหน่วยงานที่เกี่ยวข้องดำเนินงานได้อย่างมีประสิทธิภาพ รวมทั้งประสานงานเพื่อแก้ไขปัญหาการค้าและการตลาดลำไยทั้งระบบ ให้เป็นไปตามกลไกตลาดลำไยปกติ พร้อมทั้งรายงานผลต่อคณะกรรมการพัฒนาและบริหารจัดการผลไม้เป็นระยะ
๔. รายงานความก้าวหน้าการดำเนินงานต่อคณะกรรมการพัฒนาและบริหารจัดการผลไม้
๕. แต่งตั้งคณะทำงานย่อยได้ตามความจำเป็น
๖. ปฏิบัติหน้าที่อื่นตามที่คณะกรรมการพัฒนาและบริหารจัดการผลไม้มอบหมาย



๘. คณะทำงานศึกษาเสถียรภาพกลุ่มสินค้าทุเรียน

องค์ประกอบ

๑. ผู้ตรวจราชการกระทรวงเกษตรและสหกรณ์ ที่ได้รับมอบหมาย	ประธานคณะทำงาน
๒. อธิบดีกรมวิชาการเกษตร	รองประธานคณะทำงาน
๓. รองอธิบดีกรมการค้าภายใน ที่ได้รับมอบหมาย	คณะทำงาน
๔. รองอธิบดีกรมส่งเสริมการค้าระหว่างประเทศ ที่ได้รับมอบหมาย	คณะทำงาน
๕. รองอธิบดีกรมส่งเสริมสหกรณ์ ที่ได้รับมอบหมาย	คณะทำงาน
๖. รองอธิบดีกรมส่งเสริมการเกษตร ที่ได้รับมอบหมาย	คณะทำงาน
๗. รองอธิบดีกรมพัฒนาที่ดิน ที่ได้รับมอบหมาย	คณะทำงาน
๘. รองอธิบดีกรมชลประทาน ที่ได้รับมอบหมาย	คณะทำงาน
๙. รองเลขาธิการสำนักงานเศรษฐกิจการเกษตร ที่ได้รับมอบหมาย	คณะทำงาน
๑๐. รองเลขาธิการสำนักงานมาตรฐานสินค้าเกษตรและอาหารแห่งชาติ ที่ได้รับมอบหมาย	คณะทำงาน
๑๑. รองผู้อำนวยการองค์การตลาดเพื่อเกษตรกร ที่ได้รับมอบหมาย	คณะทำงาน
๑๒. ผู้แทนกรมประชาสัมพันธ์	คณะทำงาน
๑๓. รองผู้ว่าราชการจังหวัดจันทบุรี ที่ได้รับมอบหมาย	คณะทำงาน
๑๔. รองผู้ว่าราชการจังหวัดปราจีนบุรี ที่ได้รับมอบหมาย	คณะทำงาน
๑๕. รองผู้ว่าราชการจังหวัดชุมพร ที่ได้รับมอบหมาย	คณะทำงาน
๑๖. รองผู้ว่าราชการจังหวัดยะลา ที่ได้รับมอบหมาย	คณะทำงาน
๑๗. รองผู้จัดการธนาคารเพื่อการเกษตรและสหกรณ์การเกษตร ที่ได้รับมอบหมาย	คณะทำงาน
๑๘. อาจารย์ประจำคณะวิทยาศาสตร์และศิลปศาสตร์ นายศพล ผลมผล มหาวิทยาลัยบูรพา วิทยาเขตจันทบุรี	คณะทำงาน
๑๙. ผู้เชี่ยวชาญด้านเทคโนโลยีหลังการเก็บเกี่ยว นายพีรพงษ์ แสงวงนงค์กุล มหาวิทยาลัยเกษตรศาสตร์ วิทยาเขตกำแพงแสน	คณะทำงาน
๒๐. ผู้แทนมหาวิทยาลัยราชภัฏรำไพพรรณี	คณะทำงาน
๒๑. ประธานสภาเกษตรกรแห่งชาติ	คณะทำงาน
๒๒. นายกสมาคมทุเรียนไทย	คณะทำงาน
๒๓. นายกสมาพันธ์ชาวสวนทุเรียนภาคตะวันออก	คณะทำงาน
๒๔. นายกสมาพันธ์ชาวสวนทุเรียนภาคใต้	คณะทำงาน
๒๕. รองอธิบดีกรมวิชาการเกษตร ที่ได้รับมอบหมาย	คณะทำงาน และเลขานุการ
๒๖. ผู้แทนกรมส่งเสริมการเกษตร	คณะทำงาน และผู้ช่วยเลขานุการ
๒๗. ผู้แทนกรมการค้าภายใน	คณะทำงาน และผู้ช่วยเลขานุการ

### อำนาจหน้าที่

๑. กำหนดแผนงานโครงการและงบประมาณ เพื่อพัฒนาและบริหารจัดการทุเรียนที่ระบบ รวมทั้งกำหนดแผนและมาตรการป้องกันและแก้ไขปัญหาให้สอดคล้องกับสถานการณ์การผลิตและการตลาดทุเรียน โดยได้รับความเห็นชอบจากคณะกรรมการพัฒนาและบริหารจัดการผลไม้

๒. บูรณาการแผนงานโครงการเพื่อป้องกันแก้ไขปัญหาราคาและการตลาดทุเรียนของจังหวัดที่เกี่ยวข้อง ทั้งในส่วนที่ใช้งบประมาณของจังหวัดและท้องถิ่น รวมทั้งส่วนที่จะขอสนับสนุนงบประมาณจากส่วนกลาง

๓. ติดตาม กำกับและดูแลการดำเนินงานตามข้อ ๑ และ ๒ เพื่อให้จังหวัดและหน่วยงานที่เกี่ยวข้องสามารถดำเนินงานได้อย่างมีประสิทธิภาพ รวมทั้งประสานงานเพื่อแก้ไขปัญหาราคาและการตลาดทุเรียนทั้งระบบ ให้เป็นไปตามกลไกตลาดทุเรียนปกติ พร้อมทั้งรายงานผลต่อคณะกรรมการพัฒนาและบริหารจัดการผลไม้เป็นระยะ

๔. รายงานความก้าวหน้าการดำเนินงานต่อคณะกรรมการพัฒนาและบริหารจัดการผลไม้

๕. แต่งตั้งคณะทำงานย่อยได้ตามความจำเป็น

๖. ปฏิบัติหน้าที่อื่นตามที่คณะกรรมการพัฒนาและบริหารจัดการผลไม้มอบหมาย

ทั้งนี้ ตั้งแต่บัดนี้เป็นต้นไป

สั่ง ณ วันที่ ๑๕ กันยายน พ.ศ. ๒๕๖๔



(นายเฉลิมชัย ศรีอ่อน)

รัฐมนตรีว่าการกระทรวงเกษตรและสหกรณ์  
ประธานกรรมการพัฒนาและบริหารจัดการผลไม้



คำสั่งกระทรวงเกษตรและสหกรณ์

ที่ **สปศ/๒๕๖๔**

เรื่อง แต่งตั้งคณะกรรมการขับเคลื่อนงานด้านการเกษตรระดับจังหวัด  
 คณะทำงานขับเคลื่อนงานด้านการเกษตรระดับอำเภอ  
 และคณะกรรมการขับเคลื่อนงานด้านการเกษตรในเขตพื้นที่กรุงเทพมหานคร

ตามที่กระทรวงเกษตรและสหกรณ์ได้มีคำสั่งที่ ๙/๒๕๖๑ ลงวันที่ ๔ มกราคม พ.ศ. ๒๕๖๑ คำสั่งที่ ๓๒๓/๒๕๖๑ ลงวันที่ ๑๐ เมษายน พ.ศ. ๒๕๖๑ และคำสั่งที่ ๘๓๔/๒๕๖๑ ลงวันที่ ๑๙ กันยายน พ.ศ. ๒๕๖๑ แต่งตั้งคณะกรรมการอำนวยการขับเคลื่อนงานนโยบายสำคัญและการแก้ไขปัญหาภาคเกษตรระดับจังหวัด (Chief of Operation) และคณะทำงานปฏิบัติการขับเคลื่อนงานนโยบายสำคัญและแก้ไขปัญหาภาคเกษตรระดับอำเภอ (Operation Team) และคณะกรรมการขับเคลื่อนงานนโยบายสำคัญและการแก้ไขปัญหาภาคเกษตรในเขตพื้นที่กรุงเทพมหานครไว้แล้ว นั้น

เพื่อให้การขับเคลื่อนนโยบายของรัฐบาลและกระทรวงเกษตรและสหกรณ์ในระดับจังหวัด และระดับอำเภอมีความเป็นเอกภาพ เป็นไปด้วยความรวดเร็ว และมีประสิทธิภาพมากยิ่งขึ้น จึงมีการปรับปรุงกลไกการขับเคลื่อนงานของกระทรวงเกษตรและสหกรณ์ในระดับจังหวัดขึ้น เพื่อสนับสนุนการดำเนินงานของคณะอนุกรรมการพัฒนาการเกษตรและสหกรณ์ระดับจังหวัด อาศัยอำนาจตามความในมาตรา ๒๐ แห่งพระราชบัญญัติระเบียบบริหารราชการแผ่นดิน พ.ศ. ๒๕๓๔ และที่แก้ไขเพิ่มเติม จึงให้ยกเลิกคำสั่งกระทรวงเกษตรและสหกรณ์ที่ ๙/๒๕๖๑ ลงวันที่ ๔ มกราคม พ.ศ. ๒๕๖๑ คำสั่งกระทรวงเกษตรและสหกรณ์ที่ ๓๒๓/๒๕๖๑ ลงวันที่ ๑๐ เมษายน พ.ศ. ๒๕๖๑ และคำสั่งกระทรวงเกษตรและสหกรณ์ที่ ๘๓๔/๒๕๖๑ ลงวันที่ ๑๙ กันยายน พ.ศ. ๒๕๖๑ และแต่งตั้งคณะกรรมการขับเคลื่อนงานด้านการเกษตรระดับจังหวัด คณะทำงานขับเคลื่อนงานด้านการเกษตรระดับอำเภอ และคณะกรรมการขับเคลื่อนงานด้านการเกษตรในเขตพื้นที่กรุงเทพมหานคร โดยมีองค์ประกอบและอำนาจหน้าที่ ดังนี้

**๑. คณะกรรมการขับเคลื่อนงานด้านการเกษตรระดับจังหวัด**

**องค์ประกอบ**

- |   |                     |
|---|---------------------|
| ๑. เกษตรและสหกรณ์จังหวัด  | ประธานกรรมการ       |
| ๒. เกษตรจังหวัด   | รองประธานกรรมการ    |
| ๓. หัวหน้าส่วนราชการในสังกัดกระทรวงเกษตรและสหกรณ์ ทั้งราชการส่วนภูมิภาคและส่วนกลางที่มีสำนักงานตั้งอยู่ในจังหวัด รวมถึงราชการส่วนกลางที่มีสำนักงานตั้งอยู่ในจังหวัดอื่นแต่มีหน้าที่รับผิดชอบในจังหวัดนั้นด้วย | กรรมการ             |
| ๔. หัวหน้ากลุ่มยุทธศาสตร์พัฒนาการเกษตร สำนักงานเกษตรและสหกรณ์จังหวัด  | กรรมการและเลขานุการ |

อำนาจหน้าที่...

อำนาจหน้าที่

๑. ศึกษา วิเคราะห์ทิศทางการพัฒนาการเกษตรและสหกรณ์ของจังหวัดที่เชื่อมโยงทิศทางการพัฒนาระดับประเทศ ภาค และกลุ่มจังหวัด เพื่อจัดทำแผนพัฒนาการเกษตรและสหกรณ์ของจังหวัด และแผนปฏิบัติประจำปี เสนอคณะกรรมการพัฒนาการเกษตรและสหกรณ์ระดับจังหวัดพิจารณา
๒. วิเคราะห์ จัดทำแนวทาง และสนับสนุนการขับเคลื่อนนโยบาย/โครงการสำคัญของกระทรวงเกษตรและสหกรณ์ในระดับจังหวัด
๓. รวบรวมและจัดทำฐานข้อมูลด้านการเกษตรและสหกรณ์ของจังหวัด รวมทั้ง วิเคราะห์สถานการณ์ปริมาณและราคาสินค้าเกษตรของจังหวัด
๔. ติดตาม ปัญหาภาคการเกษตรและสหกรณ์ของจังหวัด เสนอแนวทางป้องกันและเตรียมการแก้ไขปัญหา และสนับสนุนการแก้ไขปัญหาภาคการเกษตรเร่งด่วน เพื่อบรรเทาเหตุและดำเนินการช่วยเหลือ
๕. บูรณาการ บริหารจัดการแผนงาน โครงการ งบประมาณ และทรัพยากรของส่วนราชการในสังกัดกระทรวงที่อยู่ในจังหวัด เพื่อสนับสนุนการปฏิบัติงานของส่วนราชการในสังกัดกระทรวงเกษตรและสหกรณ์ และสร้างความร่วมมือกับภาคส่วนอื่นที่เกี่ยวข้อง
๖. รายงานผลการดำเนินงาน ปัญหาและอุปสรรคในการปฏิบัติงานต่อคณะกรรมการพัฒนาการเกษตรและสหกรณ์ระดับจังหวัด
๗. แต่งตั้งคณะกรรมการ หรือคณะทำงานได้ตามความจำเป็นและความเหมาะสม
๘. เชิญหน่วยงานหรือผู้ที่เกี่ยวข้องมาให้ข้อมูล ความเห็น และข้อเสนอแนะ รวมทั้งจัดส่งเอกสารและข้อมูลในส่วนที่เกี่ยวข้องตามที่คณะกรรมการเห็นสมควร
๙. ปฏิบัติงานอื่นตามที่ได้รับมอบหมาย

๒. คณะทำงานขับเคลื่อนงานด้านการเกษตรระดับอำเภอ  
องค์ประกอบ

- |   |                      |
|---|----------------------|
| ๑. เกษตรอำเภอ   | ประธานคณะทำงาน       |
| ๒. หัวหน้าส่วนราชการระดับอำเภอ หรือผู้แทนของหน่วยงานในสังกัดกระทรวงเกษตรและสหกรณ์ ประกอบด้วย กรมประมง กรมปศุสัตว์ กรมส่งเสริมการเกษตร กรมส่งเสริมสหกรณ์ ผู้แทนสำนักงานเกษตรและสหกรณ์จังหวัด | คณะทำงาน             |
| ๓. นักวิชาการส่งเสริมการเกษตร สำนักงานเกษตรอำเภอที่ได้รับมอบหมาย  | คณะทำงานและเลขานุการ |

อำนาจหน้าที่

๑. จัดทำแนวทางสร้างการรับรู้ ประสานความร่วมมือกับเครือข่ายต่าง ๆ ในพื้นที่ และสนับสนุนการขับเคลื่อนนโยบาย/โครงการสำคัญของกระทรวงเกษตรและสหกรณ์
๒. กำหนดขอบเขตและแนวทางการเก็บข้อมูลด้านการเกษตรและสหกรณ์ของอำเภอ รวมทั้ง ตรวจสอบความถูกต้องของข้อมูล
๓. ติดตามและรายงานสถานการณ์ที่มีผลกระทบต่อเกษตรกรของอำเภอ และสนับสนุนการแก้ไขปัญหาภาคการเกษตรเร่งด่วน

- ๓ -

๔. รายงานผลการดำเนินงาน ปัญหาและอุปสรรคในการปฏิบัติงานต่อคณะกรรมการ  
ขับเคลื่อนงานด้านการเกษตรระดับจังหวัด

๕. เชิญหน่วยงานหรือผู้ที่เกี่ยวข้องมาให้ข้อมูล ความเห็น และข้อเสนอแนะ รวมทั้งจัดส่ง  
เอกสารและข้อมูลในส่วนที่เกี่ยวข้องตามที่คณะกรรมการเห็นสมควร

๖. ปฏิบัติงานอื่นตามที่ได้รับมอบหมาย

สำหรับค่าใช้จ่ายในการจัดประชุมคณะกรรมการขับเคลื่อนงานด้านการเกษตรระดับอำเภอ  
ให้เบิกจ่ายจากงบดำเนินงานของสำนักงานเกษตรและสหกรณ์จังหวัด สำนักงานปลัดกระทรวงเกษตรและสหกรณ์

### ๓. คณะกรรมการขับเคลื่อนงานด้านการเกษตรในเขตพื้นที่กรุงเทพมหานคร

#### องค์ประกอบ

- |  |                            |
|--|----------------------------|
| ๑. ผู้อำนวยการสำนักแผนงานและโครงการพิเศษ<br>สำนักงานปลัดกระทรวงเกษตรและสหกรณ์                            | ประธานกรรมการ              |
| ๒. ปุศุสัตว์พื้นที่กรุงเทพมหานคร กรมปศุสัตว์   | รองประธานกรรมการ           |
| ๓. ผู้แทนกรมการข้าว  | กรรมการ                    |
| ๔. ผู้แทนกรมชลประทาน   | กรรมการ                    |
| ๕. ผู้แทนกรมวิชาการเกษตร   | กรรมการ                    |
| ๖. ผู้แทนกรมหม่อนไหม   | กรรมการ                    |
| ๗. ผู้แทนการยางแห่งประเทศไทย   | กรรมการ                    |
| ๘. ผู้แทนองค์การตลาดเพื่อเกษตรกร   | กรรมการ                    |
| ๙. ผู้แทนสำนักงานตรวจบัญชีสหกรณ์กรุงเทพมหานคร  | กรรมการ                    |
| ๑๐. ผู้แทนประมงพื้นที่กรุงเทพมหานคร กรมประมง   | กรรมการ                    |
| ๑๑. ผู้แทนสถานีพัฒนาที่ดินกรุงเทพมหานคร  | กรรมการ                    |
| ๑๒. ผู้แทนสำนักงานส่งเสริมสหกรณ์กรุงเทพมหานคร พื้นที่ ๑  | กรรมการ                    |
| ๑๓. ผู้แทนสำนักงานส่งเสริมสหกรณ์กรุงเทพมหานคร พื้นที่ ๒  | กรรมการ                    |
| ๑๔. ผู้แทนสำนักงานเศรษฐกิจการเกษตรที่ ๗  | กรรมการ                    |
| ๑๕. หัวหน้ากลุ่มเกษตรและสหกรณ์จังหวัด<br>สำนักแผนงานและโครงการพิเศษ<br>สำนักงานปลัดกระทรวงเกษตรและสหกรณ์ | กรรมการและ<br>เลขาธิการ    |
| ๑๖. หัวหน้ากลุ่มยุทธศาสตร์และสารสนเทศการปศุสัตว์<br>สำนักงานปศุสัตว์พื้นที่กรุงเทพมหานคร                 | กรรมการและผู้ช่วยเลขาธิการ |

#### อำนาจหน้าที่

๑. ศึกษา วิเคราะห์ทิศทางการพัฒนาการเกษตรและสหกรณ์ของจังหวัดที่เชื่อมโยง  
ทิศทางการพัฒนาระดับประเทศ ภาค และกลุ่มจังหวัด เพื่อจัดทำแผนพัฒนาการเกษตรและสหกรณ์ของจังหวัด  
และแผนปฏิบัติการประจำปี เสนอคณะกรรมการพัฒนาการเกษตรและสหกรณ์ระดับจังหวัดพิจารณา

๒. วิเคราะห์ จัดทำแนวทาง และสนับสนุนการขับเคลื่อนนโยบาย/โครงการสำคัญ  
ของกระทรวงเกษตรและสหกรณ์ในระดับจังหวัด

- ๕ -

๓. รวบรวมและจัดทำฐานข้อมูลด้านการเกษตรและสหกรณ์ของจังหวัด รวมทั้ง วิเคราะห์สถานการณ์ปริมาณและราคาสินค้าเกษตรของจังหวัด

๔. คิดตาม ปัญหาภาคการเกษตรและสหกรณ์ของจังหวัด เสนอแนวทางป้องกันและเตรียมการแก้ไขปัญหา และสนับสนุนการแก้ไขปัญหภาคการเกษตรเร่งด่วน เพื่อบรรเทาเหตุและดำเนินการช่วยเหลือ

๕. บูรณาการ บริหารจัดการแผนงาน โครงการ งบประมาณ และทรัพยากรของส่วนราชการในสังกัดกระทรวงที่อยู่ในจังหวัด เพื่อสนับสนุนการปฏิบัติงานของส่วนราชการในสังกัดกระทรวงเกษตรและสหกรณ์ และสร้างความร่วมมือกับภาคส่วนอื่นที่เกี่ยวข้อง

๖. รายงานผลการดำเนินงาน ปัญหาและอุปสรรคในการปฏิบัติงานต่อคณะกรรมการพัฒนาการเกษตรและสหกรณ์ของกรุงเทพมหานคร

๗. แต่งตั้งคณะกรรมการ หรือคณะทำงานได้ตามความจำเป็นและความเหมาะสม

๘. เชิญหน่วยงานหรือผู้ที่เกี่ยวข้องมาให้ข้อมูล ความเห็น และข้อเสนอแนะ รวมทั้งจัดส่งเอกสารและข้อมูลในส่วนที่เกี่ยวข้องตามที่คณะกรรมการเห็นสมควร

๙. ปฏิบัติงานอื่นตามที่ได้รับมอบหมาย

ทั้งนี้ ตั้งแต่บัดนี้เป็นต้นไป

สั่ง ณ วันที่ ๒ พฤศจิกายน พ.ศ. ๒๕๖๔

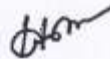

(นายเฉลิมชัย ศรีอ่อน)

รัฐมนตรีว่าการกระทรวงเกษตรและสหกรณ์



## คำสั่งกระทรวงเกษตรและสหกรณ์

ที่ ๑๓๒๔ / ๒๕๖๓

เรื่อง แต่งตั้งคณะกรรมการขับเคลื่อนแบบบูรณาการในระดับพื้นที่  
ประจำเขตตรวจราชการของกระทรวงเกษตรและสหกรณ์

ด้วยกระทรวงเกษตรและสหกรณ์มีกลไกการขับเคลื่อนด้านการเกษตรของกระทรวง ทั้งในระดับส่วนกลางและส่วนภูมิภาคในเขตตรวจราชการที่ ๑ - ๑๘ ซึ่งมุ่งเน้นให้การปฏิบัติงานในพื้นที่ เกิดการบูรณาการอย่างมีประสิทธิภาพ โดยมีผู้ตรวจราชการกระทรวงเกษตรและสหกรณ์ตรวจติดตาม การดำเนินงานที่เสนออยู่ในแผนงานและโครงการตามนโยบายที่สำคัญของกระทรวงเกษตรและสหกรณ์ และสอดคล้องกับแผนพัฒนาจังหวัด กลุ่มจังหวัด

เพื่อให้การขับเคลื่อนด้านการเกษตรในระดับพื้นที่ มีประสิทธิภาพ เหมาะสม บูรณาการ และสอดคล้องกับบริบทการปฏิบัติงานในปัจจุบัน อาศัยอำนาจตามความในมาตรา ๒๑ แห่งพระราชบัญญัติ ระเบียบบริหารราชการแผ่นดิน พ.ศ. ๒๕๓๔ ซึ่งแก้ไขเพิ่มเติมโดยพระราชบัญญัติระเบียบบริหารราชการ แผ่นดิน (ฉบับที่ ๕) พ.ศ. ๒๕๔๕ จึงแต่งตั้งคณะกรรมการขับเคลื่อนแบบบูรณาการในระดับพื้นที่ประจำ เขตตรวจราชการของกระทรวงเกษตรและสหกรณ์ โดยมีองค์ประกอบ หน้าที่และอำนาจ ดังนี้

## องค์ประกอบ

- |  |                             |
|--|-----------------------------|
| ๑. ผู้ตรวจราชการกระทรวงเกษตรและสหกรณ์<br>ประจำเขตตรวจราชการ  | ประธานกรรมการ               |
| ๒. ผู้ตรวจราชการกรม ผู้อำนวยการสำนักและผู้แทน<br>ที่ได้รับมอบหมายให้เป็นผู้ช่วยผู้ตรวจราชการกระทรวง<br>เกษตรและสหกรณ์ที่รับผิดชอบเขตตรวจราชการ<br>ตามที่กระทรวงเกษตรและสหกรณ์กำหนด | กรรมการ                     |
| ๓. หัวหน้าส่วนราชการของสังกัดกระทรวงเกษตรและสหกรณ์<br>ในระดับจังหวัด   | กรรมการ                     |
| ๔. หัวหน้าหน่วยงานรัฐวิสาหกิจของสังกัดกระทรวงเกษตร<br>และสหกรณ์ในระดับจังหวัดประจำเขตตรวจราชการ  | กรรมการ                     |
| ๕. เกษตรและสหกรณ์จังหวัด   | กรรมการ<br>และเลขานุการร่วม |
| ๖. ผู้อำนวยการสำนักงานเศรษฐกิจการเกษตร<br>ที่รับผิดชอบพื้นที่จังหวัด   | กรรมการ<br>และเลขานุการร่วม |

- ๒ -

หน้าที่และอำนาจ

๑. แนะนำการจัดทำแผนงานและโครงการที่จะดำเนินการภายในจังหวัดให้สอดคล้องกับนโยบายกระทรวงเกษตรและสหกรณ์ แผนพัฒนาจังหวัด และแผนพัฒนากลุ่มจังหวัดอย่างบูรณาการ พร้อมทั้งผลักดันให้มีการสนับสนุนเงินทุนจากทุกแหล่งทุน อันจะเป็นการช่วยเหลือเกษตรกรและผู้ยากจนในระดับพื้นที่

๒. ขับเคลื่อนแผนงานและโครงการของกระทรวงเกษตรและสหกรณ์ในจังหวัดเชิงบูรณาการให้เกิดผลสัมฤทธิ์

๓. กำกับ ติดตาม และรายงานผลการดำเนินงาน รวมทั้งปัญหาและอุปสรรค เพื่อนำเสนอต่อคณะกรรมการบริหารการขับเคลื่อนงานนโยบายสำคัญและการแก้ไขปัญหาภาคการเกษตร

๔. แต่งตั้งคณะอนุกรรมการ หรือคณะทำงานเพื่อช่วยปฏิบัติงานตามที่เห็นสมควร

๕. ปฏิบัติงานอื่น ๆ ตามที่ได้รับมอบหมาย

ทั้งนี้ ตั้งแต่บัดนี้เป็นต้นไป

สั่ง ณ วันที่ ๒๕ พฤศจิกายน พ.ศ. ๒๕๖๓



(นายทองเปลว กองจันทร์)

ปลัดกระทรวงเกษตรและสหกรณ์





คำสั่งกระทรวงเกษตรและสหกรณ์

ที่ ๑๓๓๕ / ๒๕๖๓

เรื่อง มอบหมายให้ข้าราชการปฏิบัติหน้าที่  
ผู้ช่วยผู้ตรวจราชการกระทรวงเกษตรและสหกรณ์ในส่วนกลาง

ตามคำสั่งกระทรวงเกษตรและสหกรณ์ ที่ ๖/๒๕๖๐ ลงวันที่ ๔ มกราคม พ.ศ. ๒๕๖๐ ได้มอบหมายผู้ตรวจราชการกรม ผู้อำนวยการสำนักและผู้แทนที่ได้รับมอบหมายปฏิบัติหน้าที่เป็นผู้ช่วยผู้ตรวจราชการกระทรวงเกษตรและสหกรณ์ ไปแล้ว นั้น

เนื่องจากปัจจุบันมีผู้ที่ได้รับมอบหมายให้ปฏิบัติหน้าที่ผู้ช่วยผู้ตรวจราชการกระทรวงเกษตรและสหกรณ์ ซึ่งมีที่ตั้งสำนักงานในส่วนกลางเพียง ๓ หน่วยงาน ดังนั้น เพื่อให้การประสานงานและติดตามงานตามแผนการตรวจราชการของผู้ตรวจราชการกระทรวงเกษตรและสหกรณ์ในส่วนกลาง เป็นไปอย่างมีประสิทธิภาพและมีเอกภาพ สอดคล้องกับนโยบายของกระทรวงเกษตรและสหกรณ์ อาศัยอำนาจตามความในมาตรา ๒๑ แห่งพระราชบัญญัติระเบียบบริหารราชการแผ่นดิน พ.ศ. ๒๕๓๔ และที่แก้ไขเพิ่มเติม จึงมอบหมายให้ผู้ช่วยผู้อำนวยการสำนัก/กองนโยบายหรือแผนงานของทุกส่วนราชการ ปฏิบัติหน้าที่ผู้ช่วยผู้ตรวจราชการกระทรวงเกษตรและสหกรณ์ในส่วนกลางและให้มีหน้าที่ ดังต่อไปนี้

๑. ประสานงานกับผู้ช่วยผู้ตรวจราชการกระทรวงเกษตรและสหกรณ์ของส่วนราชการที่ปฏิบัติงานทั้งส่วนกลางและส่วนภูมิภาค
๒. ติดตามและรวบรวมปัญหา อุปสรรค และข้อเสนอแนะในการตรวจราชการของผู้ตรวจราชการกระทรวงเกษตรและสหกรณ์พร้อมรายงาน เสนอต่อหัวหน้าส่วนราชการพิจารณาสั่งการในส่วนที่เกี่ยวข้อง
๓. รายงานผลการดำเนินงานให้ผู้ตรวจราชการกระทรวงเกษตรและสหกรณ์ทราบ  
ทั้งนี้ ตั้งแต่บัดนี้เป็นต้นไป

สั่ง ณ วันที่ ๒๗ พฤศจิกายน พ.ศ. ๒๕๖๓

(นายทองเปลว กองจันทร์)

ปลัดกระทรวงเกษตรและสหกรณ์



## คำสั่งกระทรวงเกษตรและสหกรณ์

ที่ ๒๓๔๒ / ๒๕๖๒

เรื่อง การกำหนดหน้าที่ของเกษตรและสหกรณ์จังหวัดในการเป็นผู้ช่วยผู้ตรวจราชการกระทรวงเกษตรและสหกรณ์

ด้วยกระทรวงเกษตรและสหกรณ์ ได้มอบหมายให้เกษตรและสหกรณ์จังหวัดปฏิบัติราชการงานสนับสนุนการตรวจราชการ เพื่อให้ภารกิจการตรวจราชการของผู้ตรวจราชการกระทรวงเกษตรและสหกรณ์เป็นไปอย่างมีประสิทธิภาพ รวดเร็ว และเกิดผลสัมฤทธิ์ การประสานการปฏิบัติงานของส่วนราชการในการตรวจราชการ มีความเป็นเอกภาพ สอดคล้องกับแผนการตรวจราชการประจำปีและนโยบายสำคัญเร่งด่วนของกระทรวงเกษตรและสหกรณ์ ตลอดจนเพื่อความรวดเร็วและเป็นประโยชน์ในการพิจารณาสั่งการ และแก้ไขปัญหาของเกษตรกรในเชิงรุกของผู้ตรวจราชการกระทรวงเกษตรและสหกรณ์ได้อย่างทัน่วงที

อาศัยอำนาจตามความในมาตรา ๒๓ แห่งพระราชบัญญัติระเบียบบริหารราชการแผ่นดิน พ.ศ. ๒๕๓๔ และที่แก้ไขเพิ่มเติม จึงให้เกษตรและสหกรณ์จังหวัดดำเนินการงานสนับสนุนการตรวจราชการของผู้ตรวจราชการกระทรวงเกษตรและสหกรณ์โดยมีภารกิจหน้าที่ ดังต่อไปนี้

๑. สรุปประเด็นการหารือข้อราชการกับผู้ว่าราชการจังหวัด เพื่อเสนอผู้ตรวจราชการกระทรวงเกษตรและสหกรณ์กำหนดแนวทางการขับเคลื่อนในแต่ละประเด็น
๒. จัดทำรายงานผลการตรวจราชการของงาน/โครงการ ตามแผนการตรวจราชการประจำปี ตามรูปแบบที่กำหนด
๓. สนับสนุนการติดตามเร่งรัด และรายงานผลการขับเคลื่อนงาน/โครงการ ที่กำหนดไว้ในแผนการตรวจราชการให้เกิดผลสัมฤทธิ์
๔. จัดทำข่าว ภาพข่าว และคลิปข่าว รวมทั้งรวบรวมข่าวของทุกหน่วยงานทั้งในสื่อปกติและสื่อออนไลน์ในประเด็นต่างๆ ในการตรวจราชการในพื้นที่ของผู้ตรวจราชการกระทรวงเกษตรและสหกรณ์ เพื่อการสร้างการรับรู้
๕. ปฏิบัติงานหรือสนับสนุนการปฏิบัติงานอื่นที่เกี่ยวข้อง หรือที่ได้รับมอบหมาย ทั้งนี้ ตั้งแต่บัดนี้เป็นต้นไป

สั่ง ณ วันที่ ๗ ตุลาคม พ.ศ. ๒๕๖๒

(นายอนันต์ สุวรรณรัตน์)

ปลัดกระทรวงเกษตรและสหกรณ์



คำสั่งคณะกรรมการนโยบายและแผนพัฒนาการเกษตรและสหกรณ์

ที่ ๑ / ๒๕๖๒

เรื่อง แต่งตั้งคณะกรรมการบริหารจัดการสินค้าเกษตร

ตามคำสั่งคณะกรรมการนโยบายและแผนพัฒนาการเกษตรและสหกรณ์ ที่ ๕/๒๕๖๑ ลงวันที่ ๓๐ สิงหาคม พ.ศ. ๒๕๖๑ ได้แต่งตั้งคณะกรรมการบริหารจัดการสินค้าเกษตร ๘ คณะ ไปแล้ว นั้น

เนื่องจากการปรับเปลี่ยนองค์ประกอบ และอำนาจหน้าที่ของคณะกรรมการบริหารจัดการสินค้าเกษตร ดังนั้น เพื่อให้การดำเนินงานตามภารกิจเป็นไปอย่างมีประสิทธิภาพสอดคล้องกับนโยบายของกระทรวงเกษตรและสหกรณ์และภารกิจที่ต้องดำเนินการ อาศัยอำนาจตามความในมาตรา ๑๔ แห่งพระราชบัญญัติเศรษฐกิจการเกษตร พ.ศ. ๒๕๖๒ ประกอบกับมติคณะกรรมการนโยบายและแผนพัฒนาการเกษตรและสหกรณ์ ในการประชุมครั้งที่ ๑/๒๕๖๒ เมื่อวันที่ ๒๓ มกราคม ๒๕๖๒ จึงยกเลิกคำสั่งคณะกรรมการนโยบายและแผนพัฒนาการเกษตรและสหกรณ์ ที่ ๕/๒๕๖๑ ลงวันที่ ๓๐ สิงหาคม พ.ศ. ๒๕๖๑ และให้แต่งตั้งคณะกรรมการบริหารจัดการสินค้าเกษตรขึ้นใหม่ โดยมีองค์ประกอบและอำนาจหน้าที่ ดังนี้

**องค์ประกอบ**

**๑. คณะอนุกรรมการบริหารจัดการสินค้าข้าว**

- |      |   |                     |
|------|---|---------------------|
| ๑.๑  | รองปลัดกระทรวงเกษตรและสหกรณ์<br>(หัวหน้ากลุ่มภารกิจด้านพัฒนาการผลิต)        | ประธานอนุกรรมการ    |
| ๑.๒  | ผู้ตรวจราชการกระทรวงเกษตรและสหกรณ์<br>ที่ได้รับมอบหมาย                      | รองประธานอนุกรรมการ |
| ๑.๓  | รองอธิบดีกรมชลประทาน ที่ได้รับมอบหมาย                                       | อนุกรรมการ          |
| ๑.๔  | รองอธิบดีกรมพัฒนาที่ดิน ที่ได้รับมอบหมาย                                    | อนุกรรมการ          |
| ๑.๕  | รองอธิบดีกรมวิชาการเกษตร ที่ได้รับมอบหมาย                                   | อนุกรรมการ          |
| ๑.๖  | รองอธิบดีกรมส่งเสริมการเกษตร ที่ได้รับมอบหมาย                               | อนุกรรมการ          |
| ๑.๗  | รองอธิบดีกรมส่งเสริมสหกรณ์ ที่ได้รับมอบหมาย                                 | อนุกรรมการ          |
| ๑.๘  | รองเลขาธิการสำนักงานมาตรฐานสินค้าเกษตร<br>และอาหารแห่งชาติ ที่ได้รับมอบหมาย | อนุกรรมการ          |
| ๑.๙  | รองเลขาธิการสำนักงานเศรษฐกิจการเกษตร<br>ที่ได้รับมอบหมาย                    | อนุกรรมการ          |
| ๑.๑๐ | ผู้แทนกระทรวงพาณิชย์  | อนุกรรมการ          |
| ๑.๑๑ | ผู้แทนกระทรวงอุตสาหกรรม   | อนุกรรมการ          |
| ๑.๑๒ | ผู้แทนกระทรวงมหาดไทย  | อนุกรรมการ          |
| ๑.๑๓ | ผู้แทนกระทรวงวิทยาศาสตร์และเทคโนโลยี  | อนุกรรมการ          |
| ๑.๑๔ | ผู้แทนธนาคารเพื่อการเกษตรและสหกรณ์การเกษตร                                  | อนุกรรมการ          |

## ๒

- |           |  |                                   |
|-----------|--|-----------------------------------|
| ๑.๑๕      | ผู้แทนสภาเกษตรกรแห่งชาติ   | อนุกรรมการ                        |
| ๑.๑๖-๑.๑๘ | ผู้ทรงคุณวุฒิ/ผู้แทนภาคเอกชน<br>ที่ประธานกรรมการแต่งตั้ง จำนวน ๓ คน ประกอบด้วย<br>ผู้ทรงคุณวุฒิ<br>นายเกรียงศักดิ์ ตาปนานนท์<br>ร.ต.ท. เจริญ เหล่าธรรมทัศน์<br>ผู้แทนภาคเอกชน<br>นายกสมาคมค้าข้าวไทย | อนุกรรมการ                        |
| ๑.๑๙-๑.๒๐ | ผู้แทนเกษตรกร ที่ประธานกรรมการแต่งตั้ง<br>จำนวน ๒ คน ได้แก่<br>นายประสิทธิ์ บุญเฉย<br>นายสุเทพ คงมาก   | อนุกรรมการ                        |
| ๑.๒๑      | รองอธิบดีกรมการข้าว ที่ได้รับมอบหมาย   | อนุกรรมการและ<br>เลขานุการ        |
| ๑.๒๒      | ผู้แทนกรมการข้าว   | อนุกรรมการและ<br>ผู้ช่วยเลขานุการ |
| ๑.๒๓      | ผู้แทนสำนักงานเศรษฐกิจการเกษตร   | อนุกรรมการและ<br>ผู้ช่วยเลขานุการ |
- ๒. คณะอนุกรรมการบริหารจัดการสินค้าสับปะรด และข้าวโพดเลี้ยงสัตว์**
- |      |  |                     |
|------|--|---------------------|
| ๒.๑  | รองปลัดกระทรวงเกษตรและสหกรณ์<br>(หัวหน้ากลุ่มภารกิจด้านส่งเสริมและพัฒนาเกษตรกรและระบบสหกรณ์) | ประธานอนุกรรมการ    |
| ๒.๒  | ผู้ตรวจราชการกระทรวงเกษตรและสหกรณ์<br>ที่ได้รับมอบหมาย                                       | รองประธานอนุกรรมการ |
| ๒.๓  | รองอธิบดีกรมชลประทาน ที่ได้รับมอบหมาย  | อนุกรรมการ          |
| ๒.๔  | รองอธิบดีกรมพัฒนาที่ดิน ที่ได้รับมอบหมาย   | อนุกรรมการ          |
| ๒.๕  | รองอธิบดีกรมวิชาการเกษตร ที่ได้รับมอบหมาย  | อนุกรรมการ          |
| ๒.๖  | รองอธิบดีกรมส่งเสริมสหกรณ์ ที่ได้รับมอบหมาย  | อนุกรรมการ          |
| ๒.๗  | รองเลขาธิการสำนักงานการปฏิรูปที่ดินเพื่อเกษตรกรรม<br>ที่ได้รับมอบหมาย                        | อนุกรรมการ          |
| ๒.๘  | รองเลขาธิการสำนักงานมาตรฐานสินค้าเกษตร<br>และอาหารแห่งชาติ ที่ได้รับมอบหมาย                  | อนุกรรมการ          |
| ๒.๙  | รองเลขาธิการสำนักงานเศรษฐกิจการเกษตร<br>ที่ได้รับมอบหมาย                                     | อนุกรรมการ          |
| ๒.๑๐ | ผู้แทนกระทรวงพาณิชย์   | อนุกรรมการ          |
| ๒.๑๑ | ผู้แทนกระทรวงมหาดไทย   | อนุกรรมการ          |
| ๒.๑๒ | ผู้แทนกระทรวงอุตสาหกรรม  | อนุกรรมการ          |
| ๒.๑๓ | ผู้แทนกระทรวงทรัพยากรธรรมชาติและสิ่งแวดล้อม  | อนุกรรมการ          |

๒.๑๔	ผู้แทนกระทรวงวิทยาศาสตร์และเทคโนโลยี	อนุกรรมการ
๒.๑๕	ผู้แทนธนาคารเพื่อการเกษตรและสหกรณ์การเกษตร	อนุกรรมการ
๒.๑๖	ผู้แทนสภาเกษตรกรแห่งชาติ	อนุกรรมการ
๒.๑๗-๒.๑๙	ผู้ทรงคุณวุฒิ/ผู้แทนภาคเอกชน ที่ประธานกรรมการแต่งตั้ง จำนวน ๓ คน ประกอบด้วย ผู้ทรงคุณวุฒิ นายปารามศ โภธารากุล นายศราวภู เวียงเอี่ยม ผู้แทนภาคเอกชน ผู้แทนสมาคมผู้ผลิตอาหารสัตว์ไทย	อนุกรรมการ
๒.๒๐-๒.๒๑	ผู้แทนเกษตรกร ที่ประธานกรรมการแต่งตั้ง จำนวน ๒ คน ได้แก่ นายสุรัตน์ มุนินทรวงศ์ นายสุนทร สุขสว่าง	อนุกรรมการ
๒.๒๒	รองอธิบดีกรมส่งเสริมการเกษตร ที่ได้รับมอบหมาย	อนุกรรมการและ เลขานุการ
๒.๒๓	ผู้แทนกรมส่งเสริมการเกษตร	อนุกรรมการและ ผู้ช่วยเลขานุการ
๒.๒๔	ผู้แทนสำนักงานเศรษฐกิจการเกษตร	อนุกรรมการและ ผู้ช่วยเลขานุการ
<b>๓. คณะอนุกรรมการบริหารจัดการสินค้ามันสำปะหลัง</b>		
๓.๑	รองปลัดกระทรวงเกษตรและสหกรณ์ (หัวหน้ากลุ่มภารกิจด้านพัฒนาการผลิต)	ประธานอนุกรรมการ
๓.๒	ผู้ตรวจราชการกระทรวงเกษตรและสหกรณ์ ที่ได้รับมอบหมาย	รองประธานอนุกรรมการ
๓.๓	รองอธิบดีกรมชลประทาน ที่ได้รับมอบหมาย	อนุกรรมการ
๓.๔	รองอธิบดีกรมพัฒนาที่ดิน ที่ได้รับมอบหมาย	อนุกรรมการ
๓.๕	รองอธิบดีกรมส่งเสริมการเกษตร ที่ได้รับมอบหมาย	อนุกรรมการ
๓.๖	รองอธิบดีกรมส่งเสริมสหกรณ์ ที่ได้รับมอบหมาย	อนุกรรมการ
๓.๗	รองเลขาธิการสำนักงานการปฏิรูปที่ดินเพื่อเกษตรกรรม ที่ได้รับมอบหมาย	อนุกรรมการ
๓.๘	รองเลขาธิการสำนักงานมาตรฐานสินค้าเกษตร และอาหารแห่งชาติ ที่ได้รับมอบหมาย	อนุกรรมการ
๓.๙	รองเลขาธิการสำนักงานเศรษฐกิจการเกษตร ที่ได้รับมอบหมาย	อนุกรรมการ
๓.๑๐	ผู้แทนกระทรวงพาณิชย์	อนุกรรมการ
๓.๑๑	ผู้แทนกระทรวงมหาดไทย	อนุกรรมการ

## ๔

๓.๑๒	ผู้แทนกระทรวงอุตสาหกรรม	อนุกรรมการ
๓.๑๓	ผู้แทนกระทรวงพลังงาน	อนุกรรมการ
๓.๑๔	ผู้แทนกระทรวงทรัพยากรธรรมชาติและสิ่งแวดล้อม	อนุกรรมการ
๓.๑๕	ผู้แทนกระทรวงวิทยาศาสตร์และเทคโนโลยี	อนุกรรมการ
๓.๑๖	ผู้แทนธนาคารเพื่อการเกษตรและสหกรณ์การเกษตร	อนุกรรมการ
๓.๑๗	ผู้แทนสภาเกษตรกรแห่งชาติ	อนุกรรมการ
๓.๑๘-๓.๒๐	ผู้ทรงคุณวุฒิ/ผู้แทนภาคเอกชน ที่ประธานกรรมการแต่งตั้ง จำนวน ๓ คน ประกอบด้วย ผู้ทรงคุณวุฒิ นายสมศักดิ์ ทองศรี ผู้แทนภาคเอกชน กรรมการผู้อำนวยการใหญ่มูลนิธิสถาบันพัฒนามันสำปะหลังแห่งประเทศไทย นายกสมาคมการค้ามันสำปะหลังไทย	อนุกรรมการ
๓.๒๑-๓.๒๒	ผู้แทนเกษตรกร ที่ประธานกรรมการแต่งตั้ง จำนวน ๒ คน ได้แก่ นายรังษี ไผ่สอาด นายธีระชาติ เสยกระโทก	อนุกรรมการ
๓.๒๓	รองอธิบดีกรมวิชาการเกษตร ที่ได้รับมอบหมาย	อนุกรรมการและ เลขานุการ
๓.๒๔	ผู้แทนกรมวิชาการเกษตร	อนุกรรมการและ ผู้ช่วยเลขานุการ
๓.๒๕	ผู้แทนสำนักงานเศรษฐกิจการเกษตร	อนุกรรมการและ ผู้ช่วยเลขานุการ
<b>๔. คณะอนุกรรมการบริหารจัดการกลุ่มสินค้าประมง</b>		
๔.๑	รองปลัดกระทรวงเกษตรและสหกรณ์ (หัวหน้ากลุ่มภารกิจด้านพัฒนาการผลิต)	ประธานอนุกรรมการ
๔.๒	ผู้ตรวจราชการกระทรวงเกษตรและสหกรณ์ ที่ได้รับมอบหมาย	รองประธานอนุกรรมการ
๔.๓	รองอธิบดีกรมส่งเสริมสหกรณ์ ที่ได้รับมอบหมาย	อนุกรรมการ
๔.๔	รองเลขาธิการสำนักงานมาตรฐานสินค้าเกษตร และอาหารแห่งชาติ ที่ได้รับมอบหมาย	อนุกรรมการ
๔.๕	รองเลขาธิการสำนักงานเศรษฐกิจการเกษตร ที่ได้รับมอบหมาย	อนุกรรมการ
๔.๖	ผู้แทนกระทรวงพาณิชย์	อนุกรรมการ
๔.๗	ผู้แทนกระทรวงมหาดไทย	อนุกรรมการ
๔.๘	ผู้แทนกระทรวงอุตสาหกรรม	อนุกรรมการ
๔.๙	ผู้แทนกระทรวงแรงงาน	อนุกรรมการ

## ๕

- |  |   |                                   |
|--|---|-----------------------------------|
| ๔.๑๐   | ผู้แทนกระทรวงวิทยาศาสตร์และเทคโนโลยี  | อนุกรรมการ                        |
| ๔.๑๑   | รองผู้อำนวยการองค์การสะพานปลา ที่ได้รับมอบหมาย  | อนุกรรมการ                        |
| ๔.๑๒   | ผู้แทนธนาคารเพื่อการเกษตรและสหกรณ์การเกษตร  | อนุกรรมการ                        |
| ๔.๑๓   | ผู้แทนสภาเกษตรกรแห่งชาติ  | อนุกรรมการ                        |
| ๔.๑๔-๔.๑๖  | ผู้ทรงคุณวุฒิ/ผู้แทนภาคเอกชน<br>ที่ประธานกรรมการแต่งตั้ง จำนวน ๓ คน ประกอบด้วย<br>ผู้ทรงคุณวุฒิ<br>นายเดชวิทย์ สุขกำเนิด<br>นายสมศักดิ์ ปณีตธยาชัย<br>ผู้แทนภาคเอกชน<br>นายกสมาคมอาหารแช่เยือกแข็งไทย | อนุกรรมการ                        |
| ๔.๑๗-๔.๑๘  | ผู้แทนเกษตรกร ที่ประธานกรรมการแต่งตั้ง<br>จำนวน ๒ คน ได้แก่<br>นายพรชัย บัวประดิษฐ์<br>นายบรรจง นิสกวานิชย์   | อนุกรรมการ                        |
| ๔.๑๙   | รองอธิบดีกรมประมง ที่ได้รับมอบหมาย  | อนุกรรมการและ<br>เลขานุการ        |
| ๔.๒๐   | ผู้แทนกรมประมง  | อนุกรรมการและ<br>ผู้ช่วยเลขานุการ |
| ๔.๒๑   | ผู้แทนสำนักงานเศรษฐกิจการเกษตร  | อนุกรรมการและ<br>ผู้ช่วยเลขานุการ |
| <b>๕. คณะอนุกรรมการบริหารจัดการกลุ่มสินค้าปศุสัตว์</b> |   |                                   |
| ๕.๑  | รองปลัดกระทรวงเกษตรและสหกรณ์<br>(หัวหน้ากลุ่มภารกิจด้านพัฒนาการผลิต)  | ประธานอนุกรรมการ                  |
| ๕.๒  | ผู้ตรวจราชการกระทรวงเกษตรและสหกรณ์<br>ที่ได้รับมอบหมาย  | รองประธานอนุกรรมการ               |
| ๕.๓  | รองอธิบดีกรมส่งเสริมสหกรณ์ ที่ได้รับมอบหมาย   | อนุกรรมการ                        |
| ๕.๔  | รองเลขาธิการสำนักงานมาตรฐานสินค้าเกษตร<br>และอาหารแห่งชาติ ที่ได้รับมอบหมาย   | อนุกรรมการ                        |
| ๕.๕  | รองเลขาธิการสำนักงานเศรษฐกิจการเกษตร<br>ที่ได้รับมอบหมาย  | อนุกรรมการ                        |
| ๕.๖  | ผู้แทนกระทรวงพาณิชย์  | อนุกรรมการ                        |
| ๕.๗  | ผู้แทนกระทรวงมหาดไทย  | อนุกรรมการ                        |
| ๕.๘  | ผู้แทนกระทรวงอุตสาหกรรม   | อนุกรรมการ                        |
| ๕.๙  | ผู้แทนกระทรวงวิทยาศาสตร์และเทคโนโลยี  | อนุกรรมการ                        |
| ๕.๑๐   | รองผู้อำนวยการองค์การส่งเสริมกิจการโคนม<br>แห่งประเทศไทย ที่ได้รับมอบหมาย   | อนุกรรมการ                        |

๕.๑๑	ผู้แทนธนาคารเพื่อการเกษตรและสหกรณ์การเกษตร	อนุกรรมการ
๕.๑๒	ผู้แทนสภาเกษตรกรแห่งชาติ	อนุกรรมการ
๕.๑๓-๕.๑๕	ผู้ทรงคุณวุฒิ/ผู้แทนภาคเอกชน ที่ประธานกรรมการแต่งตั้ง จำนวน ๓ คน ประกอบด้วย ผู้ทรงคุณวุฒิ นายสุรชัย สุทธิธรรม ผศ.ไพบุลย์ ใจเด็ด ผู้แทนภาคเอกชน ผู้จัดการสมาคมผู้ผลิตไก่เพื่อส่งออกไทย	อนุกรรมการ
๕.๑๖-๕.๑๗	ผู้แทนเกษตรกร ที่ประธานกรรมการแต่งตั้ง จำนวน ๒ คน ได้แก่ นายวิระพงษ์ ปัญจวิฒนกุล นางสาวจุฑามาศ บุญแสง	อนุกรรมการ
๕.๑๘	รองอธิบดีกรมปศุสัตว์ ที่ได้รับมอบหมาย	อนุกรรมการและ เลขานุการ
๕.๑๙	ผู้แทนกรมปศุสัตว์	อนุกรรมการและ ผู้ช่วยเลขานุการ
๕.๒๐	ผู้แทนสำนักงานเศรษฐกิจการเกษตร	อนุกรรมการและ ผู้ช่วยเลขานุการ

#### ๖. คณะอนุกรรมการบริหารจัดการสินค้ายางพารา

๖.๑	รองปลัดกระทรวงเกษตรและสหกรณ์ (หัวหน้ากลุ่มภารกิจด้านบริหารจัดการทรัพยากรเพื่อการผลิต)	ประธานอนุกรรมการ
๖.๒	ผู้ตรวจราชการกระทรวงเกษตรและสหกรณ์ ที่ได้รับมอบหมาย	รองประธานอนุกรรมการ
๖.๓	รองอธิบดีกรมพัฒนาที่ดิน ที่ได้รับมอบหมาย	อนุกรรมการ
๖.๔	รองอธิบดีกรมวิชาการเกษตร ที่ได้รับมอบหมาย	อนุกรรมการ
๖.๕	รองอธิบดีกรมส่งเสริมการเกษตร ที่ได้รับมอบหมาย	อนุกรรมการ
๖.๖	รองอธิบดีกรมส่งเสริมสหกรณ์ ที่ได้รับมอบหมาย	อนุกรรมการ
๖.๗	รองเลขาธิการสำนักงานการปฏิรูปที่ดินเพื่อเกษตรกรรม ที่ได้รับมอบหมาย	อนุกรรมการ
๖.๘	รองเลขาธิการสำนักงานมาตรฐานสินค้าเกษตร และอาหารแห่งชาติ ที่ได้รับมอบหมาย	อนุกรรมการ
๖.๙	รองเลขาธิการสำนักงานเศรษฐกิจการเกษตร ที่ได้รับมอบหมาย	อนุกรรมการ
๖.๑๐	ผู้แทนกระทรวงพาณิชย์	อนุกรรมการ
๖.๑๑	ผู้แทนกระทรวงมหาดไทย	อนุกรรมการ



- |           |  |                                   |
|-----------|--|-----------------------------------|
| ๖.๑๒      | ผู้แทนกระทรวงอุตสาหกรรม  | อนุกรรมการ                        |
| ๖.๑๓      | ผู้แทนกระทรวงแรงงาน  | อนุกรรมการ                        |
| ๖.๑๔      | ผู้แทนกระทรวงทรัพยากรธรรมชาติและสิ่งแวดล้อม  | อนุกรรมการ                        |
| ๖.๑๕      | ผู้แทนกระทรวงวิทยาศาสตร์และเทคโนโลยี   | อนุกรรมการ                        |
| ๖.๑๖      | ผู้แทนธนาคารเพื่อการเกษตรและสหกรณ์การเกษตร   | อนุกรรมการ                        |
| ๖.๑๗      | ผู้แทนสภาเกษตรกรแห่งชาติ   | อนุกรรมการ                        |
| ๖.๑๘-๖.๒๐ | ผู้ทรงคุณวุฒิ/ผู้แทนภาคเอกชน<br>ที่ประธานกรรมการแต่งตั้ง จำนวน ๓ คน ประกอบด้วย<br>ผู้ทรงคุณวุฒิ<br>นายกฤษณนท์ ห่อทองคำ<br>นายทงศักดิ์ โฉไพบุลย์<br>ผู้แทนภาคเอกชน<br>นายกสมาคมน้ำยางชันไทย | อนุกรรมการ                        |
| ๖.๒๑-๖.๒๒ | ผู้แทนเกษตรกรที่ประธานกรรมการแต่งตั้ง<br>จำนวน ๒ คน ได้แก่<br>นายสังข์เงิน ทวดห้อย<br>นายธีระชัย แสนแก้ว   | อนุกรรมการ                        |
| ๖.๒๓      | รองผู้ว่าการการยางแห่งประเทศไทย ที่ได้รับมอบหมาย   | อนุกรรมการและ<br>เลขานุการ        |
| ๖.๒๔      | ผู้แทนการยางแห่งประเทศไทย  | อนุกรรมการและ<br>ผู้ช่วยเลขานุการ |
| ๖.๒๕      | ผู้แทนสำนักงานเศรษฐกิจการเกษตร   | อนุกรรมการและ<br>ผู้ช่วยเลขานุการ |
- ๗. คณะอนุกรรมการบริหารจัดการกลุ่มสินค้ากล้วยไม้ ไม้ดอกไม้ประดับ**
- |     |  |                     |
|-----|--|---------------------|
| ๗.๑ | รองปลัดกระทรวงเกษตรและสหกรณ์<br>(หัวหน้ากลุ่มภารกิจด้านส่งเสริมและพัฒนาเกษตรกรและระบบสหกรณ์) | ประธานอนุกรรมการ    |
| ๗.๒ | ผู้ตรวจราชการกระทรวงเกษตรและสหกรณ์<br>ที่ได้รับมอบหมาย                                       | รองประธานอนุกรรมการ |
| ๗.๓ | ผู้ทรงคุณวุฒิด้านพัฒนาระบบการผลิตสินค้าเกษตร<br>กรมส่งเสริมการเกษตร                          | อนุกรรมการ          |
| ๗.๔ | รองอธิบดีกรมชลประทาน ที่ได้รับมอบหมาย  | อนุกรรมการ          |
| ๗.๕ | รองอธิบดีกรมวิชาการเกษตร ที่ได้รับมอบหมาย  | อนุกรรมการ          |
| ๗.๖ | รองอธิบดีกรมส่งเสริมการเกษตร ที่ได้รับมอบหมาย  | อนุกรรมการ          |
| ๗.๗ | รองเลขาธิการสำนักงานมาตรฐานสินค้าเกษตร<br>และอาหารแห่งชาติ ที่ได้รับมอบหมาย                  | อนุกรรมการ          |
| ๗.๘ | รองเลขาธิการสำนักงานเศรษฐกิจการเกษตร<br>ที่ได้รับมอบหมาย                                     | อนุกรรมการ          |

๗.๙ รองอธิบดีกรมส่งเสริมการค้าระหว่างประเทศ ที่ได้รับมอบหมาย	อนุกรรมการ
๗.๑๐ รองอธิบดีกรมการค้าภายใน ที่ได้รับมอบหมาย	อนุกรรมการ
๗.๑๑ ผู้แทนกระทรวงมหาดไทย	อนุกรรมการ
๗.๑๒ ผู้แทนกระทรวงแรงงาน	อนุกรรมการ
๗.๑๓ ผู้แทนกระทรวงวิทยาศาสตร์และเทคโนโลยี	อนุกรรมการ
๗.๑๔ ผู้แทนสำนักงานพัฒนาการวิจัยการเกษตร (องค์การมหาชน)	อนุกรรมการ
๗.๑๕ รองผู้อำนวยการองค์การตลาดเพื่อเกษตรกร ที่ได้รับมอบหมาย	อนุกรรมการ
๗.๑๖ ผู้แทนธนาคารเพื่อการเกษตรและสหกรณ์การเกษตร	อนุกรรมการ
๗.๑๗ ผู้แทนสภาเกษตรกรแห่งชาติ	อนุกรรมการ
๗.๑๘-๗.๒๐ ผู้ทรงคุณวุฒิ/ผู้แทนภาคเอกชน ที่ประธานกรรมการแต่งตั้ง จำนวน ๓ คน ประกอบด้วย ผู้ทรงคุณวุฒิ นางอรสา ติสธภาพ ว่าที่ร้อยตรีชัชวาล เกตุแก้ว ผู้แทนภาคเอกชน นายกสมาคมผู้ส่งออกดอกกล้วยไม้ไทย	อนุกรรมการ
๗.๒๑-๗.๒๒ ผู้แทนเกษตรกรที่ประธานกรรมการแต่งตั้ง จำนวน ๒ คน ได้แก่ นายสุวิทย์ แซงเทียม นายพยงค์ คงอุดมทรัพย์	อนุกรรมการ
๗.๒๓ รองอธิบดีกรมส่งเสริมการเกษตร ที่ได้รับมอบหมาย	อนุกรรมการและ เลขานุการ
๗.๒๔ ผู้แทนกรมส่งเสริมการเกษตร	อนุกรรมการและ ผู้ช่วยเลขานุการ
๗.๒๕ ผู้แทนสำนักงานเศรษฐกิจการเกษตร	อนุกรรมการและ ผู้ช่วยเลขานุการ

### อำนาจหน้าที่

ให้คณะอนุกรรมการทั้ง ๗ คณะ มีอำนาจหน้าที่ ดังนี้

๑) กำหนดกรอบแนวทางและจัดทำแผนบริหารจัดการสินค้าให้เกิดความสมดุลระหว่างการผลิตและความต้องการใช้ ตามศักยภาพของพื้นที่ พร้อมทั้งเสนอแนะมาตรการ และเงื่อนไขเพื่อผลักดันการผลิตตามแผนที่กำหนด ตลอดจนจัดทำแผนงาน โครงการ และกำหนดหน่วยงานรับผิดชอบ เพื่อสนับสนุนการขับเคลื่อนการค้าเนินงานให้เกิดผลในทางปฏิบัติอย่างเป็นรูปธรรม เสนอต่อคณะกรรมการนโยบายและแผนพัฒนาการเกษตรและสหกรณ์

๙

๒) ติดตามสถานการณ์ เดือนกึ่งเกี่ยวกับการผลิต การตลาด และศึกษาวิเคราะห์ข้อมูลความต้องการ (Demand) ของสินค้าทั้งภายในประเทศและการส่งออกเพื่อให้การบริหารจัดการสินค้าสอดคล้องกันทั้งระบบ

๓) เชิญบุคคลที่เกี่ยวข้องมาให้ข้อมูล ข้อเท็จจริง ความเห็น รวมทั้งส่งเอกสารหลักฐานที่เกี่ยวข้องเพื่อประกอบการพิจารณาของคณะอนุกรรมการ

๔) แต่งตั้งคณะทำงานเพื่อปฏิบัติงานได้ตามที่เห็นสมควร

๕) ปฏิบัติหน้าที่อื่น ๆ ตามที่คณะกรรมการนโยบายและแผนพัฒนาการเกษตรและสหกรณ์มอบหมาย

ทั้งนี้ ตั้งแต่บัดนี้เป็นต้นไป

สั่ง ณ วันที่ ๒ มีนาคม พ.ศ. ๒๕๖๒



(นายกฤษฎา บุญราช)

รัฐมนตรีว่าการกระทรวงเกษตรและสหกรณ์  
ประธานกรรมการนโยบายและแผนพัฒนาการเกษตรและสหกรณ์



คำสั่งคณะกรรมการนโยบายและแผนพัฒนาการเกษตรและสหกรณ์  
ที่ ๒ /๒๕๖๑  
เรื่อง แต่งตั้งคณะอนุกรรมการพัฒนาการเกษตรและสหกรณ์ระดับจังหวัด

ตามคำสั่งคณะกรรมการนโยบายและแผนพัฒนาการเกษตรและสหกรณ์ ที่ ๑/๒๕๕๘ ลงวันที่ ๒๕ กุมภาพันธ์ ๒๕๕๘ ได้แต่งตั้งคณะอนุกรรมการพัฒนาการเกษตรและสหกรณ์ของจังหวัด เพื่อดำเนินการและปฏิบัติงานพัฒนาการเกษตรในระดับพื้นที่ เป็นไปอย่างมีประสิทธิภาพ นั้น

ในการนี้ เพื่อให้การขับเคลื่อนการดำเนินงานพัฒนาการเกษตรและสหกรณ์ของจังหวัด เชื่อมโยงการตลาดนำการผลิตให้เป็นไปอย่างมีประสิทธิภาพ เกิดการแบบบูรณาการอย่างมีเอกภาพในจังหวัด ตลอดจนนโยบายรัฐบาล และส่งผลสัมฤทธิ์สู่เกษตรกรและประชาชนในพื้นที่มากขึ้น อาศัยอำนาจตามความ ในมาตรา ๒๐ และมาตรา ๕๔ แห่งพระราชบัญญัติระเบียบบริหารราชการแผ่นดิน พ.ศ. ๒๕๓๔ และแก้ไข เพิ่มเติม ประกอบมาตรา ๑๔ แห่งพระราชบัญญัติเศรษฐกิจการเกษตร พ.ศ. ๒๕๒๒ ให้ยกเลิกคำสั่ง คณะกรรมการนโยบายและแผนพัฒนาการเกษตรและสหกรณ์ ดังกล่าวข้างต้น และให้แต่งตั้ง คณะอนุกรรมการพัฒนาการเกษตรและสหกรณ์ระดับจังหวัดขึ้นใหม่ มีองค์ประกอบและอำนาจหน้าที่ ดังนี้

- |  |                  |
|--|------------------|
| ๑. ผู้ว่าราชการจังหวัด   | ประธานอนุกรรมการ |
| ๒. ผู้แทนหน่วยทหารกองทัพบกในพื้นที่ หรือผู้แทนกองอำนวยการ<br>รักษาความมั่นคงภายในราชอาณาจักร (กอ.รมน.) ในจังหวัด | อนุกรรมการ       |
| ๓. ปลัดจังหวัด   | อนุกรรมการ       |
| ๔. หัวหน้าสำนักงานจังหวัด  | อนุกรรมการ       |
| ๕. ท้องถิ่นจังหวัด   | อนุกรรมการ       |
| ๖. พาณิชย์จังหวัด  | อนุกรรมการ       |
| ๗. อุตสาหกรรมจังหวัด   | อนุกรรมการ       |
| ๘. ประธานสภาเกษตรกรจังหวัด   | อนุกรรมการ       |
| ๙. ประธานกรรมการเครือข่าย ศพก. ระดับจังหวัด  | อนุกรรมการ       |
| ๑๐. ประธานสภาอุตสาหกรรมจังหวัด   | อนุกรรมการ       |
| ๑๑. ประธานหอการค้าจังหวัด  | อนุกรรมการ       |
| ๑๒. ผู้แทนสถาบันการศึกษาด้านการเกษตรในพื้นที่จังหวัด   | อนุกรรมการ       |
| ๑๓. ผู้อำนวยการสำนักงาน ธ.ก.ส. จังหวัด   | อนุกรรมการ       |
| ๑๔. ประมงจังหวัด   | อนุกรรมการ       |
| ๑๕. ปศุสัตว์จังหวัด  | อนุกรรมการ       |
| ๑๖. ผู้แทนหน่วยงานกรมการข้าวที่รับผิดชอบพื้นที่จังหวัด   | อนุกรรมการ       |
| ๑๗. ผู้แทนหน่วยงานกรมวิชาการเกษตรที่รับผิดชอบพื้นที่จังหวัด  | อนุกรรมการ       |
| ๑๘. ผู้แทนหน่วยงานกรมหม่อนไหมที่รับผิดชอบพื้นที่จังหวัด  | อนุกรรมการ       |
| ๑๙. ผู้อำนวยการโครงการชลประทานจังหวัด  | อนุกรรมการ       |

-๒-

๒๐. ผู้อำนวยการสถานีพัฒนาที่ดินพื้นที่จังหวัด	อนุกรรมการ
๒๑. ปฏิรูปที่ดินจังหวัด	อนุกรรมการ
๒๒. เกษตรจังหวัด	อนุกรรมการ
๒๓. สหกรณ์จังหวัด	อนุกรรมการ
๒๔. หัวหน้าสำนักงานตรวจบัญชีสหกรณ์	อนุกรรมการ
๒๕. ผู้อำนวยการสำนักงานเศรษฐกิจการเกษตรที่รับผิดชอบพื้นที่จังหวัด	อนุกรรมการ
๒๖. ผู้อำนวยการการยางแห่งประเทศไทยจังหวัด	อนุกรรมการ
๒๗. ผู้อำนวยการองค์การตลาดเพื่อเกษตรกร/ผู้แทนที่รับผิดชอบพื้นที่จังหวัด	อนุกรรมการ
๒๘. ผู้ทรงคุณวุฒิ ไม่นเกิน ๒ ท่าน ซึ่งผู้ว่าราชการจังหวัดแต่งตั้ง	อนุกรรมการ
๒๙. ประธานกรรมการบริษัท ประชากรูรักสามัคคีจังหวัด (วิสาหกิจเพื่อสังคม) จำกัด	อนุกรรมการ
๓๐. ประธานสมาพันธ์ SME ไทย จังหวัด	อนุกรรมการ
๓๑. เกษตรและสหกรณ์จังหวัด	อนุกรรมการและเลขานุการ

ให้คณะอนุกรรมการดังกล่าวมีอำนาจหน้าที่ ดังนี้

๑. กำหนดยุทธศาสตร์ แผนงาน โครงการกิจกรรมพัฒนาการเกษตรและสหกรณ์ของจังหวัด ให้สอดคล้องกับนโยบาย (Agenda) และแนวทางการดำเนินงานการพัฒนาการเกษตรของกระทรวงเกษตรและสหกรณ์ เพื่อขับเคลื่อนภาคการเกษตรของประเทศไทย ให้เป็นไปตามของนโยบายของรัฐบาล
๒. ทำหน้าที่เป็นกลไกในการกำกับ ดูแล ขับเคลื่อนการดำเนินการตามนโยบายและแนวทางการพัฒนาการเกษตรของกระทรวงเกษตรและสหกรณ์ รวมทั้งแผนพัฒนาจังหวัดนั้นๆ
๓. ประสานการแก้ไขปัญหาด้านการเกษตรและสหกรณ์ในจังหวัด (Area-based) กับหน่วยงานรัฐและเอกชนที่เกี่ยวข้อง
๔. ติดตามและรายงานผลการดำเนินงานโครงการตามนโยบายที่สำคัญด้านการเกษตรและสหกรณ์ในจังหวัด
๕. สื่อสาร ประชาสัมพันธ์ข้อมูลข่าวสารด้านการเกษตรและสหกรณ์ เพื่อสร้างความเข้าใจที่ถูกต้องเกี่ยวกับข้อเท็จจริงต่างๆ ที่เป็นประโยชน์ต่อเกษตรกรและผู้มีส่วนได้ส่วนเสีย
๖. แต่งตั้งคณะทำงาน และอื่นๆ ที่เกี่ยวข้องตามความจำเป็นและเหมาะสม
๗. ปฏิบัติงานอื่นๆ ตามที่กระทรวงเกษตรและสหกรณ์ คณะกรรมการนโยบายและแผนพัฒนาการเกษตรและสหกรณ์ มอบหมาย

ทั้งนี้ ตั้งแต่บัดนี้เป็นต้นไป

สั่ง ณ วันที่ ๑๖ มีนาคม พ.ศ. ๒๕๖๓



(นายเกษรา บุญราช)

รัฐมนตรีว่าการกระทรวงเกษตรและสหกรณ์

ประธานกรรมการนโยบายและแผนพัฒนาการเกษตรและสหกรณ์



คำสั่งกระทรวงเกษตรและสหกรณ์  
ที่ ๙๖๙ / ๒๕๖๑

เรื่อง กำหนดเขตตรวจราชการของผู้ตรวจราชการกระทรวงเกษตรและสหกรณ์

ตามคำสั่งกระทรวงเกษตรและสหกรณ์ ที่ ๒๗๗/๒๕๕๔ ลงวันที่ ๒ มิถุนายน พ.ศ. ๒๕๕๔ กำหนดเขตตรวจราชการของผู้ตรวจราชการกระทรวงเกษตรและสหกรณ์ ไปแล้ว นั้น

เนื่องจากได้มีคำสั่งสำนักนายกรัฐมนตรี ที่ ๒๒๑/๒๕๖๑ ลงวันที่ ๑๐ กันยายน พ.ศ. ๒๕๖๑ กำหนดพื้นที่การตรวจราชการของผู้ตรวจราชการ โดยกำหนดเป็นเขตตรวจราชการตามประกาศคณะกรรมการนโยบายการบริหารงานจังหวัดและกลุ่มจังหวัดแบบบูรณาการ เรื่อง การจัดตั้งกลุ่มจังหวัด และกำหนดจังหวัดที่เป็นศูนย์ปฏิบัติการของกลุ่มจังหวัด (ฉบับที่ ๓) ลงวันที่ ๑๖ พฤศจิกายน ๒๕๖๐ ซึ่งจัดตั้งกลุ่มจังหวัด จำนวน ๑๘ กลุ่มจังหวัด ๖ ภาค ดังนั้น เพื่อให้การกำหนดพื้นที่การตรวจราชการของผู้ตรวจราชการกระทรวงเกษตรและสหกรณ์ มีความสอดคล้องกับการบริหารงานจังหวัดและกลุ่มจังหวัดแบบบูรณาการ และการกำหนดพื้นที่ราชการของผู้ตรวจตามคำสั่งสำนักนายกรัฐมนตรีข้างต้น อาศัยอำนาจตามความในมาตรา ๒๑ แห่งพระราชบัญญัติระเบียบบริหารราชการแผ่นดิน พ.ศ. ๒๕๓๔ และที่แก้ไขเพิ่มเติม จึงให้ยกเลิกคำสั่งกระทรวงเกษตรและสหกรณ์ ที่ ๒๗๗/๒๕๕๔ ลงวันที่ ๒ มิถุนายน พ.ศ. ๒๕๕๔ และกำหนดพื้นที่การตรวจราชการของผู้ตรวจราชการกระทรวงเกษตรและสหกรณ์ ดังนี้

เขตตรวจราชการส่วนกลาง	กรุงเทพมหานคร
เขตตรวจราชการที่ ๑	กลุ่มจังหวัดภาคกลางตอนบน จังหวัดชัยนาท จังหวัดพระนครศรีอยุธยา จังหวัดลพบุรี จังหวัดสระบุรี จังหวัดสิงห์บุรี จังหวัดอ่างทอง
เขตตรวจราชการที่ ๒	กลุ่มจังหวัดภาคกลางปริมณฑล จังหวัดนนทบุรี จังหวัดปทุมธานี จังหวัดนครปฐม จังหวัดสมุทรปราการ
เขตตรวจราชการที่ ๓	กลุ่มจังหวัดภาคกลางตอนล่าง ๑ จังหวัดกาญจนบุรี จังหวัดราชบุรี จังหวัดสุพรรณบุรี
เขตตรวจราชการที่ ๔	กลุ่มจังหวัดภาคกลางตอนล่าง ๒ จังหวัดประจวบคีรีขันธ์ จังหวัดเพชรบุรี จังหวัดสมุทรสงคราม จังหวัดสมุทรสาคร
เขตตรวจราชการที่ ๕	กลุ่มจังหวัดภาคใต้ฝั่งอ่าวไทย จังหวัดชุมพร จังหวัดนครศรีธรรมราช จังหวัดพัทลุง จังหวัดสุราษฎร์ธานี จังหวัดสงขลา

-๓-

เขตตรวจราชการที่ ๑๗	กลุ่มจังหวัดภาคเหนือตอนล่าง ๓ จังหวัดตาก จังหวัดพิษณุโลก จังหวัดเพชรบูรณ์ จังหวัดสุโขทัย จังหวัดอุตรดิตถ์
เขตตรวจราชการที่ ๑๘	กลุ่มจังหวัดภาคเหนือตอนล่าง ๒ จังหวัดกำแพงเพชร จังหวัดนครสวรรค์ จังหวัดพิจิตร จังหวัดอุทัยธานี

ทั้งนี้ ตั้งแต่บัดนี้เป็นต้นไป

สั่ง ณ วันที่ ๑ ตุลาคม พ.ศ. ๒๕๖๑



(นายอนันต์ สุวรรณรัตน์)

อธิบดีกรมการข้าว

รักษาราชการแทนปลัดกระทรวงเกษตรและสหกรณ์



คำสั่งกระทรวงเกษตรและสหกรณ์

ที่ ๑๐๐๐ /๒๕๖๑

เรื่อง อำนาจหน้าที่ของผู้ตรวจราชการกระทรวงเกษตรและสหกรณ์

เพื่อให้การตรวจราชการของกระทรวงเกษตรและสหกรณ์เป็นไปอย่างมีประสิทธิภาพ จึงกำหนดให้ผู้ตรวจราชการกระทรวงเกษตรและสหกรณ์ปฏิบัติตามระเบียบสำนักนายกรัฐมนตรีว่าด้วยการตรวจราชการ พ.ศ. ๒๕๔๘ โดยเคร่งครัด และให้ผู้ตรวจราชการกระทรวงเกษตรและสหกรณ์เร่งรัด ขับเคลื่อนโครงการที่กำหนดไว้ในแผนการตรวจราชการให้เกิดผลสัมฤทธิ์

ทั้งนี้ ตั้งแต่บัดนี้เป็นต้นไป

สั่ง ณ วันที่ ๒๖ ตุลาคม พ.ศ. ๒๕๖๑

(นายอนันต์ สุวรรณรัตน์)  
ปลัดกระทรวงเกษตรและสหกรณ์





คำสั่งสำนักนายกรัฐมนตรี  
ที่ ๒๒๑/๒๕๖๑

เรื่อง กำหนดพื้นที่การตรวจราชการของผู้ตรวจราชการ

ตามที่ได้มีคำสั่งสำนักนายกรัฐมนตรี ที่ ๑๗/๒๕๕๔ ลงวันที่ ๑๒ พฤษภาคม ๒๕๕๔ กำหนดพื้นที่การตรวจราชการของผู้ตรวจราชการ โดยกำหนดเป็นเขตตรวจราชการส่วนกลาง และเขตตรวจราชการที่ ๑ - ๑๘ ต่อมาได้มีประกาศคณะกรรมการนโยบายการบริหารงานจังหวัดและกลุ่มจังหวัดแบบบูรณาการ เรื่อง การจัดตั้งกลุ่มจังหวัดและกำหนดจังหวัดที่เป็นศูนย์ปฏิบัติการของกลุ่มจังหวัด (ฉบับที่ ๓) ลงวันที่ ๑๖ พฤศจิกายน ๒๕๖๐ จัดตั้งกลุ่มจังหวัด จำนวน ๑๘ กลุ่มจังหวัด ๖ ภาค โดยให้ใช้บังคับกับการดำเนินการ จัดทำงบประมาณรายจ่ายประจำปีงบประมาณ พ.ศ. ๒๕๖๒ เป็นต้นไป จึงส่งผลให้การกำหนดจังหวัด ในเขตตรวจราชการที่ ๑ - ๙ ตามคำสั่งสำนักนายกรัฐมนตรี ที่ ๑๗/๒๕๕๔ ลงวันที่ ๑๒ พฤษภาคม ๒๕๕๔ ไม่สอดคล้องกับการจัดตั้งกลุ่มจังหวัดและกำหนดจังหวัดที่เป็นศูนย์ปฏิบัติการของกลุ่มจังหวัดตามประกาศดังกล่าว

เพื่อให้การกำหนดพื้นที่การตรวจราชการของผู้ตรวจราชการมีความสอดคล้องกับการบริหารงานจังหวัดและกลุ่มจังหวัดแบบบูรณาการ อาศัยอำนาจตามความในมาตรา ๑๑ (๙) แห่งพระราชบัญญัติระเบียบบริหารราชการแผ่นดิน พ.ศ. ๒๕๓๔ ประกอบกับข้อ ๑๑ ของระเบียบสำนักนายกรัฐมนตรีว่าด้วยการตรวจราชการ พ.ศ. ๒๕๔๘ จึงให้ยกเลิกคำสั่งสำนักนายกรัฐมนตรี ที่ ๑๗/๒๕๕๔ ลงวันที่ ๑๒ พฤษภาคม ๒๕๕๔ และกำหนดพื้นที่การตรวจราชการของผู้ตรวจราชการ ดังนี้

เขตตรวจราชการส่วนกลาง	กรุงเทพมหานคร
เขตตรวจราชการที่ ๑	กลุ่มจังหวัดภาคกลางตอนบน จังหวัดชัยนาท จังหวัดพระนครศรีอยุธยา จังหวัดลพบุรี จังหวัดสระบุรี จังหวัดสิงห์บุรี จังหวัดอ่างทอง
เขตตรวจราชการที่ ๒	กลุ่มจังหวัดภาคกลางปริมณฑล จังหวัดนนทบุรี จังหวัดปทุมธานี จังหวัดนครปฐม จังหวัดสมุทรปราการ
เขตตรวจราชการที่ ๓	กลุ่มจังหวัดภาคกลางตอนล่าง ๓ จังหวัดกาญจนบุรี จังหวัดราชบุรี จังหวัดสุพรรณบุรี

- ๒ -

เขตตรวจราชการที่ ๔	กลุ่มจังหวัดภาคกลางตอนล่าง ๒ จังหวัดประจวบคีรีขันธ์ จังหวัดเพชรบุรี จังหวัดสมุทรสงคราม จังหวัดสมุทรสาคร
เขตตรวจราชการที่ ๕	กลุ่มจังหวัดภาคใต้ฝั่งอ่าวไทย จังหวัดชุมพร จังหวัดนครศรีธรรมราช จังหวัดพัทลุง จังหวัดสุราษฎร์ธานี จังหวัดสงขลา
เขตตรวจราชการที่ ๖	กลุ่มจังหวัดภาคใต้ฝั่งอันดามัน จังหวัดกระบี่ จังหวัดตรัง จังหวัดพังงา จังหวัดภูเก็ต จังหวัดระนอง จังหวัดสตูล
เขตตรวจราชการที่ ๗	กลุ่มจังหวัดภาคใต้ชายแดน จังหวัดนราธิวาส จังหวัดปัตตานี จังหวัดยะลา
เขตตรวจราชการที่ ๘	กลุ่มจังหวัดภาคตะวันออกเฉียงเหนือ ๓ จังหวัดฉะเชิงเทรา จังหวัดชลบุรี จังหวัดระยอง
เขตตรวจราชการที่ ๙	กลุ่มจังหวัดภาคตะวันออกเฉียงเหนือ ๒ จังหวัดจันทบุรี จังหวัดตราด จังหวัดนครนายก จังหวัดปราจีนบุรี จังหวัดสระแก้ว
เขตตรวจราชการที่ ๑๐	กลุ่มจังหวัดภาคตะวันออกเฉียงเหนือตอนบน ๓ จังหวัดบึงกาฬ จังหวัดเลย จังหวัดหนองคาย จังหวัดหนองบัวลำภู จังหวัดอุดรธานี
เขตตรวจราชการที่ ๑๑	กลุ่มจังหวัดภาคตะวันออกเฉียงเหนือตอนบน ๒ จังหวัดนครพนม จังหวัดมุกดาหาร จังหวัดสกลนคร
เขตตรวจราชการที่ ๑๒	กลุ่มจังหวัดภาคตะวันออกเฉียงเหนือตอนกลาง จังหวัดกาฬสินธุ์ จังหวัดขอนแก่น จังหวัดมหาสารคาม จังหวัดร้อยเอ็ด
เขตตรวจราชการที่ ๑๓	กลุ่มจังหวัดภาคตะวันออกเฉียงเหนือตอนล่าง ๓ จังหวัดชัยภูมิ จังหวัดนครราชสีมา จังหวัดบุรีรัมย์ จังหวัดสุรินทร์
เขตตรวจราชการที่ ๑๔	กลุ่มจังหวัดภาคตะวันออกเฉียงเหนือตอนล่าง ๒ จังหวัดยโสธร จังหวัดศรีสะเกษ จังหวัดอำนาจเจริญ จังหวัดอุบลราชธานี

/เขตตรวจจ...

- ๓ -

เขตตรวจราชการที่ ๑๕	กลุ่มจังหวัดภาคเหนือตอนบน ๓ จังหวัดเชียงใหม่ จังหวัดแม่ฮ่องสอน จังหวัดลำปาง จังหวัดลำพูน
เขตตรวจราชการที่ ๑๖	กลุ่มจังหวัดภาคเหนือตอนบน ๒ จังหวัดเชียงราย จังหวัดน่าน จังหวัดพะเยา จังหวัดแพร่
เขตตรวจราชการที่ ๑๗	กลุ่มจังหวัดภาคเหนือตอนล่าง ๓ จังหวัดตาก จังหวัดพิษณุโลก จังหวัดเพชรบูรณ์ จังหวัดสุโขทัย จังหวัดอุตรดิตถ์
เขตตรวจราชการที่ ๑๘	กลุ่มจังหวัดภาคเหนือตอนล่าง ๒ จังหวัดกำแพงเพชร จังหวัดนครสวรรค์ จังหวัดพิจิตร จังหวัดอุทัยธานี

ทั้งนี้ ตั้งแต่วันที่ ๓ ตุลาคม พ.ศ. ๒๕๖๑ เป็นต้นไป

สั่ง ณ วันที่ ๓ กันยายน พ.ศ. ๒๕๖๑

พลเอก



(ประยุทธ์ จันทร์โอชา)

นายกรัฐมนตรี

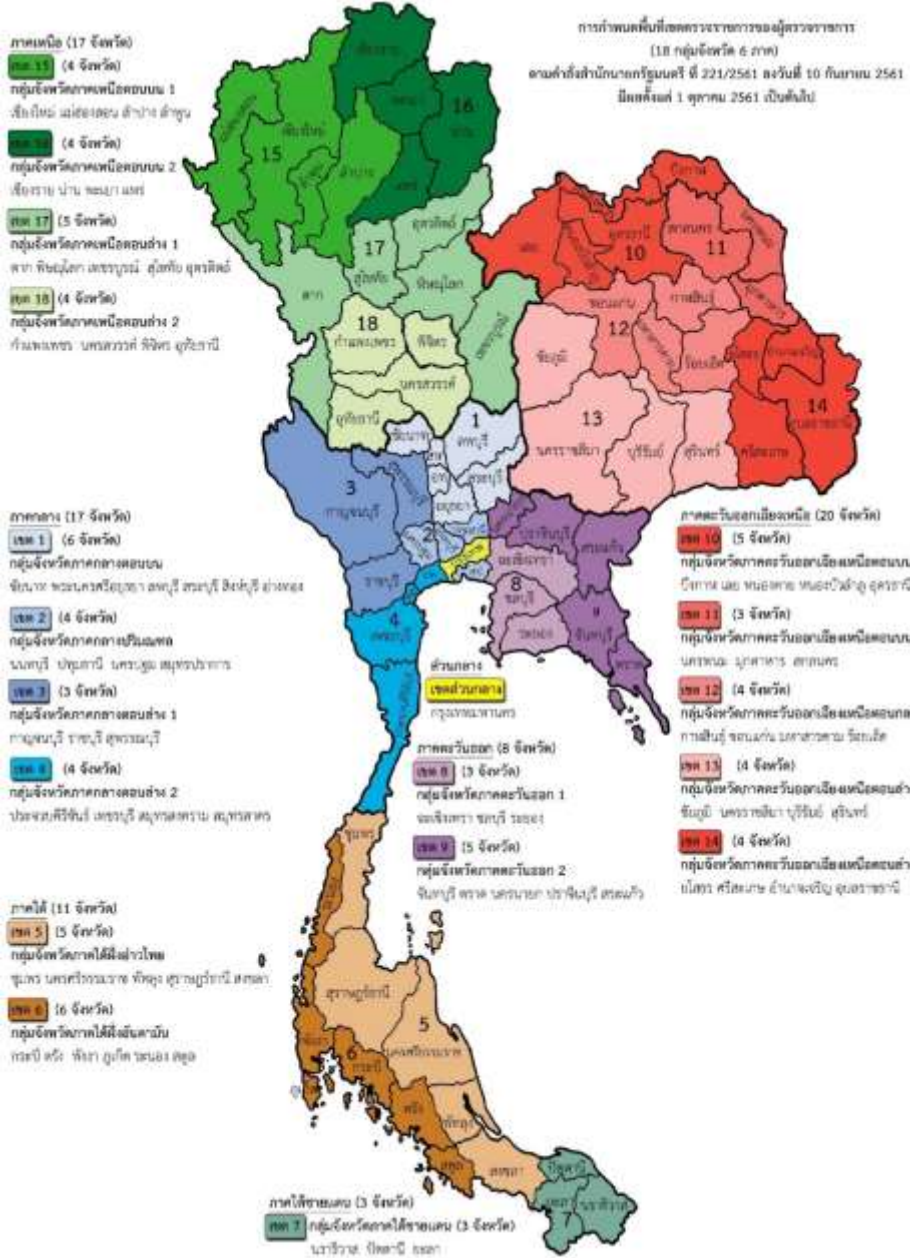



คำสั่งกระทรวงเกษตรและสหกรณ์  
ที่ ๒ /๒๕๖๐  
เรื่อง มอบหมายให้ข้าราชการปฏิบัติราชการ

ตามคำสั่งกระทรวงเกษตรและสหกรณ์ ที่ ๑๔๖/๒๕๕๔ ลงวันที่ ๒๖ มีนาคม พ.ศ. ๒๕๕๔ ได้มอบหมายผู้ตรวจราชการกรม ผู้อำนวยการสำนักและผู้แทนที่ได้รับมอบหมาย ปฏิบัติหน้าที่เป็นผู้ช่วยผู้ตรวจราชการกระทรวงเกษตรและสหกรณ์ ไปแล้ว นั้น

เพื่อให้การบริหารราชการตามนโยบายของกระทรวงเกษตรและสหกรณ์ เป็นไปอย่างมีประสิทธิภาพ รวดเร็ว และเกิดผลสัมฤทธิ์ อีกทั้งเพื่อให้เกิดการประสานการปฏิบัติงานของส่วนราชการในการตรวจราชการมีเอกภาพ สอดคล้องกับนโยบายกระทรวงเกษตรและสหกรณ์ที่กำหนดไว้ สมควรปรับปรุงคำสั่งดังกล่าว เพื่อให้เป็นไปตามภารกิจของกระทรวงเกษตรและสหกรณ์ อาศัยอำนาจตามความใน มาตรา ๒๑ แห่งพระราชบัญญัติระเบียบบริหารราชการแผ่นดิน พ.ศ. ๒๕๓๔ และที่แก้ไขเพิ่มเติม จึงมีคำสั่งดังต่อไปนี้

๑. ให้ยกเลิกคำสั่งกระทรวงเกษตรและสหกรณ์ ที่ ๑๔๖/๒๕๕๔ ลงวันที่ ๒๖ มีนาคม พ.ศ. ๒๕๕๔
๒. ให้ผู้ตรวจราชการกรม สังกัดกรมประมง กรมส่งเสริมสหกรณ์ และสำนักงานการปฏิรูปที่ดินเพื่อเกษตรกรรม รวมทั้งผู้อำนวยการสำนักงานปศุสัตว์เขต กรมปศุสัตว์ ผู้อำนวยการสำนักงานชลประทาน กรมชลประทาน ผู้อำนวยการสำนักงานตรวจบัญชีสหกรณ์ กรมตรวจบัญชีสหกรณ์ ผู้อำนวยการสำนักงานพัฒนาที่ดินเขต กรมพัฒนาที่ดิน ผู้อำนวยการสำนักวิจัยและพัฒนาการเกษตรเขต กรมวิชาการเกษตร ผู้อำนวยการสำนักส่งเสริมและพัฒนาการเกษตรเขต กรมส่งเสริมการเกษตร และผู้อำนวยการสำนักงานเศรษฐกิจการเกษตรเขต สำนักงานเศรษฐกิจการเกษตร ที่มีที่ตั้งสำนักงานอยู่ในเขตการตรวจราชการ ปฏิบัติหน้าที่เป็นผู้ช่วยผู้ตรวจราชการกระทรวงเกษตรและสหกรณ์ที่รับผิดชอบเขตตรวจราชการในท้องที่ที่รับผิดชอบนั้น อีกหน้าที่หนึ่ง

สำหรับกรมการข้าว กรมหม่อนไหม สำนักงานมาตรฐานสินค้าเกษตรและอาหารแห่งชาติ และกรมฝนหลวงและการบินเกษตร มอบหมายให้หัวหน้าส่วนราชการดังกล่าวแต่งตั้งข้าราชการในสังกัดตำแหน่งประเภทอำนวยการ หรือตำแหน่งประเภทวิชาการระดับชำนาญการพิเศษขึ้นไป เพื่อปฏิบัติหน้าที่เป็นผู้ช่วยผู้ตรวจราชการกระทรวงเกษตรและสหกรณ์ที่รับผิดชอบเขตตรวจราชการต่าง ๆ ตามที่กระทรวงเกษตรและสหกรณ์กำหนด ซึ่งมีผลใช้บังคับในเวลานี้ อีกหน้าที่หนึ่ง

๓. ให้หัวหน้าส่วนราชการ ตามข้อ ๒ พิจารณาแต่งตั้งข้าราชการเพื่อปฏิบัติหน้าที่เป็นผู้ช่วยผู้ตรวจราชการกระทรวงเกษตรและสหกรณ์ ตามจำนวนตำแหน่งของผู้ตรวจราชการตามที่กระทรวงเกษตรและสหกรณ์กำหนด

๔. ให้ผู้ช่วยผู้ตรวจราชการกระทรวงเกษตรและสหกรณ์ มีหน้าที่

- ๔.๑ เฝ้าระวัง ติดตามการดำเนินงานตามภารกิจของส่วนราชการในสังกัดตามแผนการตรวจราชการกระทรวงเกษตรและสหกรณ์

-๒-

๔.๒ ประธาน เริงรัก ติดตามหน่วยงานในสังกัดในพื้นที่ที่รับผิดชอบ เพื่อบูรณาการงานร่วมกับหน่วยงานที่เกี่ยวข้อง ในการขับเคลื่อนงานสำคัญตามนโยบายของกระทรวงเกษตรและสหกรณ์

๔.๓ กรณีพบปัญหาสำคัญเร่งด่วนที่อาจส่งผลกระทบต่อการทำงานขับเคลื่อนนโยบายสำคัญของกระทรวงเกษตรและสหกรณ์ หรือส่งผลกระทบต่อเกษตรกร ให้รีบรายงานผู้ตรวจราชการกระทรวงเกษตรและสหกรณ์ที่รับผิดชอบในเขตตรวจราชการนั้นทราบอย่างเร่งด่วน

๔.๔ ปฏิบัติหน้าที่ตามที่ผู้ตรวจราชการกระทรวงเกษตรและสหกรณ์พิจารณาสั่งการ และมอบหมายให้ดำเนินการภายในเขตพื้นที่ที่รับผิดชอบที่ส่วนราชการระดับกรมได้กำหนดอำนาจหน้าที่ ความรับผิดชอบไว้

๕. ให้ผู้ช่วยผู้ตรวจราชการกระทรวงเกษตรและสหกรณ์ มีสถานที่ทำงาน ณ ส่วนราชการที่ตนสังกัดอยู่

ทั้งนี้ ตั้งแต่บัดนี้เป็นต้นไป

สั่ง ณ วันที่ ๘ มกราคม พ.ศ. ๒๕๖๐



(นายธีรภัทร ประยูรสิทธิ)

ปลัดกระทรวงเกษตรและสหกรณ์



คำสั่งกระทรวงเกษตรและสหกรณ์  
ที่ ๑ พิ / ๒๕๕๔

เรื่อง มอบหมายอำนาจหน้าที่ให้เกษตรและสหกรณ์จังหวัดปฏิบัติราชการ

ด้วยกระทรวงเกษตรและสหกรณ์มีภารกิจเกี่ยวกับงานด้านเกษตรกรรม การจัดหาแหล่งน้ำ การส่งเสริมและพัฒนาการเกษตรและสหกรณ์ การดำเนินกระบวนการผลิตและสินค้าเกษตรกรรม โดยในการบริหารราชการส่วนกลาง มีสำนักงานปลัดกระทรวงเกษตรและสหกรณ์เป็นศูนย์กลางการบริหารของกระทรวงในการพัฒนา ยุทธศาสตร์ การแปลงนโยบายของกระทรวงเป็นแผนปฏิบัติ การจัดการทรัพยากรให้บรรลุเป้าหมายและเกิด ผลสัมฤทธิ์ตามภารกิจของกระทรวงเกษตรและสหกรณ์ ซึ่งส่วนภูมิภาคมีสำนักงานเกษตรและสหกรณ์จังหวัดเป็น หน่วยงานผู้รับผิดชอบในการบูรณาการและขับเคลื่อนนโยบายการพัฒนาการเกษตรและสหกรณ์ภายในจังหวัด

เพื่อให้การดำเนินงานของกระทรวงเกษตรและสหกรณ์ภายในจังหวัดเป็นไปอย่างมีประสิทธิภาพ และสอดคล้องเป็นไปตามอำนาจหน้าที่ของสำนักงานเกษตรและสหกรณ์จังหวัดตามที่กำหนดไว้ในกฎกระทรวง แบ่งส่วนราชการสำนักงานปลัดกระทรวง กระทรวงเกษตรและสหกรณ์ พ.ศ. ๒๕๔๕ และที่แก้ไขเพิ่มเติม อาศัยอำนาจ ตามความในมาตรา ๒๑ แห่งพระราชบัญญัติระเบียบบริหารราชการแผ่นดิน พ.ศ. ๒๕๓๔ และที่แก้ไขเพิ่มเติม ปลัดกระทรวงเกษตรและสหกรณ์จึงมีคำสั่งมอบหมายให้เกษตรและสหกรณ์จังหวัดปฏิบัติราชการดังต่อไปนี้

๑. ทำหน้าที่เป็นหัวหน้าศูนย์ประสานการขอรับผ่านหลวงและ รับเรื่องราวร้องทุกข์ด้านการเกษตร ภัยพิบัติ ราคาสินค้าเกษตร หนี้สินของเกษตรกร รวมทั้งร่วมแก้ไขปัญหาค่าความเดือดร้อนในเรื่องดังกล่าว
๒. ทำหน้าที่เป็นผู้ประสานงานการผลิตสินค้าเกษตรภายในจังหวัดให้มีมาตรฐาน และมีความปลอดภัยต่อผู้บริโภค
๓. ทำหน้าที่เป็นโฆษกกระทรวงเกษตรและสหกรณ์ประจำจังหวัดและเป็นหัวหน้าศูนย์ข้อมูลด้านการเกษตรและสหกรณ์ของจังหวัดที่รับผิดชอบ เชื่อมโยงข้อมูลในภาพรวมกับของจังหวัดและกระทรวงเกษตรและสหกรณ์
๔. ทำหน้าที่เป็นผู้ช่วยผู้ตรวจราชการกระทรวงเกษตรและสหกรณ์ในระดับจังหวัด เพื่อให้เกิด ผลสัมฤทธิ์ของงานการตรวจราชการ และงานที่ผู้ตรวจราชการกระทรวงเกษตรและสหกรณ์มอบหมาย
๕. ทำหน้าที่เป็นฝ่ายดำเนินการและประสานงานกับคณะกรรมการขับเคลื่อนนโยบายของ กระทรวงเกษตรและสหกรณ์แบบเบ็ดเสร็จ เพื่อขับเคลื่อนนโยบายการพัฒนาการเกษตรและสหกรณ์ในจังหวัด ให้มีประสิทธิภาพ

ทั้งนี้ ตั้งแต่บัดนี้เป็นต้นไป

สั่ง ณ วันที่ ๕ มกราคม พ.ศ. ๒๕๕๔

(นายธีรภัทร ประยูรสิทธิ)

ปลัดกระทรวงเกษตรและสหกรณ์



ระเบียบสำนักนายกรัฐมนตรี  
ว่าด้วยการตรวจราชการ พ.ศ. ๒๕๔๘

โดยที่การตรวจราชการเป็นมาตรการสำคัญประการหนึ่งในการบริหารราชการแผ่นดินที่จะทำให้การปฏิบัติราชการหรือการจัดทำภารกิจของหน่วยงานของรัฐเป็นไปตามเป้าหมาย และแก้ไข ปัญหาและอุปสรรคต่าง ๆ อันเกิดจากการดำเนินการดังกล่าว เพื่อก่อให้เกิดประโยชน์สุขแก่ประชาชน สมควรที่จะได้มีการปรับปรุงการตรวจราชการให้มีประสิทธิภาพ และเกิดความคุ้มค่าในการปฏิบัติราชการ หรือการจัดทำภารกิจยิ่งขึ้น รวมทั้งเป็นไปตามหลักการการบริหารแบบบูรณาการและการบริหารกิจการ บ้านเมืองที่ดี

อาศัยอำนาจตามความในมาตรา ๑๑ (๘) แห่งพระราชบัญญัติระเบียบบริหารราชการแผ่นดิน พ.ศ. ๒๕๓๔ นายกรัฐมนตรีโดยความเห็นชอบของคณะรัฐมนตรี จึงวางระเบียบไว้ ดังต่อไปนี้

ข้อ ๑ ระเบียบนี้เรียกว่า “ระเบียบสำนักนายกรัฐมนตรี ว่าด้วยการตรวจราชการ พ.ศ. ๒๕๔๘”

ข้อ ๒ ระเบียบนี้ให้ใช้บังคับตั้งแต่วันถัดจากวันประกาศในราชกิจจานุเบกษาเป็นต้นไป

ข้อ ๓ ให้ยกเลิก

(๑) ระเบียบสำนักนายกรัฐมนตรี ว่าด้วยการตรวจราชการของผู้ตรวจราชการ พ.ศ. ๒๕๓๒

(๒) ระเบียบสำนักนายกรัฐมนตรี ว่าด้วยการตรวจราชการของผู้ตรวจราชการ (ฉบับที่ ๒) พ.ศ. ๒๕๓๘

(๓) ระเบียบสำนักนายกรัฐมนตรี ว่าด้วยการตรวจราชการของผู้ตรวจราชการ (ฉบับที่ ๓) พ.ศ. ๒๕๔๔

(๔) ระเบียบสำนักนายกรัฐมนตรี ว่าด้วยการใช้สมุดตรวจราชการ พ.ศ. ๒๕๔๒

(๕) ระเบียบสำนักนายกรัฐมนตรี ว่าด้วยมาตรฐานทางคุณธรรมและจริยธรรมของผู้ตรวจราชการ พ.ศ. ๒๕๔๔

ข้อ ๔ ระเบียบนี้ให้ใช้บังคับกับการตรวจราชการของผู้ตรวจราชการของหน่วยงานของรัฐทุกหน่วย ยกเว้นการตรวจราชการในหน่วยงานของรัฐสังกัดกระทรวงกลาโหม



ข้อ ๕ ในระเบียบนี้

“ผู้ตรวจราชการ” หมายความว่า ผู้ตรวจราชการสำนักนายกรัฐมนตรี ผู้ตรวจราชการกระทรวง ผู้ตรวจราชการกรม หรือผู้ดำรงตำแหน่งที่เรียกชื่ออย่างอื่นที่มีหน้าที่ในการตรวจราชการ แต่ไม่รวมถึงผู้ทำหน้าที่ตรวจสอบภายใน

“ผู้รับการตรวจ” หมายความว่า หน่วยงานของรัฐและเจ้าหน้าที่ของรัฐ ซึ่งปฏิบัติหน้าที่อยู่ในหน่วยงานของรัฐ

“หน่วยงานของรัฐ” หมายความว่า

(๑) ราชการบริหารส่วนกลาง ราชการบริหารส่วนภูมิภาค ราชการบริหารส่วนท้องถิ่น

(๒) หน่วยงานในการบริหารราชการในต่างประเทศ

(๓) รัฐวิสาหกิจ

(๔) หน่วยงานของรัฐที่อยู่ในกำกับของฝ่ายบริหาร

“เจ้าหน้าที่ของรัฐ” หมายความว่า ผู้ซึ่งปฏิบัติงานในหน่วยงานของรัฐ แต่ไม่รวมถึงสมาชิกสภาท้องถิ่น

“กระทรวง” หมายความว่า รวมถึงสำนักนายกรัฐมนตรี และทบวงด้วย

“ปลัดกระทรวง” หมายความว่า รวมถึงปลัดสำนักนายกรัฐมนตรี และปลัดทบวงด้วย

“กรม” หมายความว่า รวมถึงส่วนราชการที่มีฐานะเป็นกรม และส่วนราชการที่ไม่มีฐานะเป็นกรมแต่มีผู้บังคับบัญชาของส่วนราชการเป็นอธิบดีหรือผู้ดำรงตำแหน่งที่เรียกชื่ออย่างอื่นที่มีฐานะเป็นอธิบดี

“อธิบดี” หมายความว่า รวมถึงหัวหน้าส่วนราชการของกรมด้วย

ข้อ ๖ ให้ปลัดสำนักนายกรัฐมนตรีรักษาการตามระเบียบนี้

### หมวด ๑

#### วัตถุประสงค์และขอบเขตของการตรวจราชการ

ข้อ ๗ การตรวจราชการมีวัตถุประสงค์ดังนี้

(๑) เพื่อชี้แจง แนะนำ หรือทำความเข้าใจกับหน่วยงานของรัฐและเจ้าหน้าที่ของรัฐเกี่ยวกับแนวทางและการปฏิบัติงานหรือการจัดทำภารกิจตามนโยบายของรัฐบาล และแผนต่างๆ ของชาติ และของหน่วยงานของรัฐ

(๒) เพื่อตรวจติดตามว่าหน่วยงานของรัฐได้ปฏิบัติตามกฎหมาย กฎระเบียบ ข้อบังคับ ประกาศ มติของคณะรัฐมนตรี และคำสั่งของนายกรัฐมนตรี และเป็นไปตามความมุ่งหมาย วัตถุประสงค์ เป้าหมาย และผลสัมฤทธิ์ตามนโยบายของรัฐบาล แผนพัฒนาเศรษฐกิจและสังคมแห่งชาติ แผนการบริหารราชการแผ่นดิน แผนหรือยุทธศาสตร์ใด ๆ ที่กำหนดเป็นยุทธศาสตร์ชาติ หรือวาระแห่งชาติหรือไม่

(๓) เพื่อติดตามความก้าวหน้า ปัญหา และอุปสรรค รวมทั้งประเมินประสิทธิภาพ ประสิทธิผล และความคุ้มค่าในการปฏิบัติงานหรือการ จัดทำภารกิจของหน่วยงานของรัฐ

(๔) เพื่อสับคับริบฟังทุกขุข ความคิดเห็น และความต้องการ ของเจ้าหน้าที่ของ รัฐและประชาชน

(๕) เพื่อแสวงหาข้อเท็จจริง และสืบสวนสอบสวนเกี่ยวกับเหตุการณ์หรือ สถานการณ์ในพื้นที่

ข้อ ๘ การตรวจราชการตามระเบียบนี้ ให้ดำเนินการตามแผนการตรวจราชการประจำปี หรือตามที่ ได้รับคำสั่งจากผู้บังคับบัญชา นายกรัฐมนตรี หรือคณะรัฐมนตรี

แผนการตรวจราชการประจำปีตามวรรคหนึ่ง ให้จัดทำตามรอบปีงบประมาณ โดยให้หัวหน้าหน่วยงานของรัฐและผู้ตรวจราชการร่วมกันจัดทำให้แล้วเสร็จภายในเดือนตุลาคมของ ปีงบประมาณนั้น

ถ้าในกระทรวงใดมีผู้ตรวจราชการทั้งในระดับกระทรวงและระดับกรม แผนการตรวจราชการประจำปีของกรม ต้องสอดคล้องกับแผนการตรวจราชการประจำปีของกระทรวง

ภายในเดือนกันยายนของทุกปี ให้สำนักงานปลัดสำนักนายกรัฐมนตรีเชิญหัวหน้า หน่วยงานที่มีแผนการตรวจราชการประจำปีตามวรรคสอง หรือผู้ตรวจราชการที่หัวหน้าหน่วยงาน มอบหมาย มาร่วมประชุมปรึกษาหารือเพื่อจัดทำแผนการตรวจราชการประจำปีให้สอดคล้องโดยไม่ซ้ำซ้อน กันและเกิดการบูรณาการ รวมตลอดทั้งการกำหนดมาตรฐานและเครื่องมือในการตรวจติดตามของผู้ตรวจ ราชการให้เป็นแนวเดียวกันสามารถแลกเปลี่ยนข้อมูลกันได้

เมื่อที่ประชุมตามวรรคสามได้ข้อยุติเป็นประการใด ให้หน่วยงานทุกหน่วย ที่เกี่ยวข้องดำเนินการตามข้อยุตินั้น

ข้อ ๙ ผู้ตรวจราชการสำนักนายกรัฐมนตรี รับผิดชอบและมีอำนาจและหน้าที่ในการ ตรวจราชการเกี่ยวกับการปฏิบัติราชการในภาพรวมของหน่วยงานของรัฐและเจ้าหน้าที่ของรัฐทุกหน่วยใน ฐานะ ผู้สอดคล้องดูแลแทนคณะรัฐมนตรี นายกรัฐมนตรี รองนายกรัฐมนตรี และรัฐมนตรีประจำ สำนักนายกรัฐมนตรี

- ๔ -

ผู้ตรวจราชการกระทรวง รับผิดชอบและมีอำนาจและหน้าที่ในการตรวจราชการ เกี่ยวกับการปฏิบัติราชการของหน่วยงานของรัฐและเจ้าหน้าที่ของรัฐ เฉพาะในขอบเขตอำนาจและหน้าที่ ของกระทรวง ในฐานะผู้สอดส่องดูแลแทนรัฐมนตรีว่าการกระทรวง รัฐมนตรีช่วยว่าการกระทรวง และ ปลัดกระทรวง

ผู้ตรวจราชการกรม รับผิดชอบและมีอำนาจและหน้าที่ในการตรวจราชการ เกี่ยวกับการปฏิบัติราชการของหน่วยงานของรัฐและเจ้าหน้าที่ของรัฐ เฉพาะในขอบเขตอำนาจและหน้าที่ ของกรม ในฐานะผู้สอดส่องดูแลแทนอธิบดี

ข้อ ๑๐ ในการตรวจราชการหากมีกรณีที่ต้องตรวจติดตามแผนงาน งาน และโครงการใน เรื่องเดียวกัน ให้ผู้ตรวจราชการสำนักนายกรัฐมนตรี ผู้ตรวจราชการกระทรวง และผู้ตรวจราชการกรม ที่ เกี่ยวข้องประสานงานหรือร่วมกันดำเนินการ เพื่อก่อให้เกิดประสิทธิภาพและประสิทธิผล และความคุ้มค่า ในเชิงภารกิจของรัฐและประโยชน์สุขของประชาชน

ข้อ ๑๑ การแบ่งพื้นที่การตรวจราชการ ให้เป็นไปตามคำสั่งสำนักนายกรัฐมนตรี

## หมวด ๒

### อำนาจและหน้าที่ของผู้ตรวจราชการ

ข้อ ๑๒ เพื่อให้เป็นไปตามวัตถุประสงค์ของการตรวจราชการตามข้อ ๗ ให้ผู้ตรวจราชการ มีอำนาจและหน้าที่ ดังต่อไปนี้

(๑) สั่งเป็นลายลักษณ์อักษรให้ผู้รับการตรวจปฏิบัติในเรื่องใดเรื่องหนึ่งให้ ถูกต้องตามกฎหมาย กฎ ระเบียบ ข้อบังคับ ประกาศ มติของคณะรัฐมนตรี หรือคำสั่งของนายกรัฐมนตรี

(๒) สั่งเป็นลายลักษณ์อักษรให้ผู้รับการตรวจปฏิบัติหรืองดเว้นการปฏิบัติในเรื่อง ใด ๆ ในระหว่างการตรวจราชการไว้ก่อน หากเห็นว่าจะก่อให้เกิดความเสียหายแก่ทางราชการหรือ ประโยชน์ของประชาชนอย่างร้ายแรง และเมื่อได้สั่งการดังกล่าวแล้ว ให้รายงานผู้บังคับบัญชาเพื่อทราบ หรือพิจารณาโดยด่วน

(๓) สั่งให้หน่วยงานของรัฐและเจ้าหน้าที่ของรัฐชี้แจง ให้ข้อมูล หรือส่งเอกสาร และหลักฐานเกี่ยวกับการปฏิบัติงานเพื่อประกอบการพิจารณา

- ๕ -

(๔) สอบข้อเท็จจริง สอบสวนสอบสวน หรือสดับรับฟังเหตุการณ์ เมื่อได้รับการร้องเรียน หรือมีเหตุอันสมควร โดยประสานการดำเนินงานกับหน่วยงานตรวจสอบอื่นๆ เพื่อแก้ไขปัญหาความเดือดร้อนของประชาชนหรือปัญหาอุปสรรคของหน่วยงานของรัฐหรือเจ้าหน้าที่ของรัฐ

(๕) ประเมินผลการปฏิบัติราชการของผู้รับการตรวจ และรายงานผู้บังคับบัญชาเพื่อทราบ

(๖) เรียกประชุมเจ้าหน้าที่ของรัฐเพื่อชี้แจง แนะนำ หรือปรึกษาหารือร่วมกัน

ข้อ ๑๓ ในกรณีที่ผู้ตรวจราชการตั้งตามข้อ ๑๒ (๒) ให้ผู้รับการตรวจปฏิบัติตามคำสั่งนั้นโดยพลัน ในกรณีที่ผู้รับการตรวจไม่สามารถปฏิบัติตามคำสั่งดังกล่าวได้ ให้ผู้รับการตรวจชี้แจงข้อขัดข้องพร้อมเหตุผลให้ผู้ตรวจราชการทราบ และให้ผู้ตรวจราชการรายงานผู้บังคับบัญชาเพื่อพิจารณาสั่งการต่อไป

ข้อ ๑๔ ในการตรวจราชการ ให้ผู้ตรวจราชการถือและปฏิบัติตามระเบียบและธรรมเนียมของทางราชการ และมาตรฐานในการปฏิบัติหน้าที่และจริยธรรมของผู้ตรวจราชการตามหมวด ๔

ข้อ ๑๕ เพื่อให้การตรวจราชการ เป็นไปอย่างมีเอกภาพและประสิทธิภาพ สำนักนายกรัฐมนตรี กระทรวง หรือกรมใด โดยสภาพและปริมาณงานสมควรมีหัวหน้าผู้ตรวจราชการ ให้ผู้มีอำนาจตามกฎหมายมีอำนาจแต่งตั้งผู้ตรวจราชการคนใดคนหนึ่งเป็นหัวหน้าผู้ตรวจราชการ และจะให้มีรองหัวหน้าผู้ตรวจราชการด้วยก็ได้

ในกรณีมีความจำเป็นและเพื่อประโยชน์ของทางราชการ อาจขอกำหนดให้มีตำแหน่งหัวหน้าผู้ตรวจราชการเป็นการเฉพาะก็ได้

ให้หัวหน้าผู้ตรวจราชการมีอำนาจและหน้าที่ให้คำปรึกษาแนะนำแก่ผู้ตรวจราชการ เพื่อให้การปฏิบัติราชการของผู้ตรวจราชการเป็นไปตามระเบียบนี้

ข้อ ๑๖ ผู้รับการตรวจมีหน้าที่ดังต่อไปนี้

(๑) อำนวยความสะดวกและให้ความร่วมมือแก่ผู้ตรวจราชการในการเข้าไปในสถานที่ปฏิบัติงาน เพื่อประโยชน์ในการตรวจราชการ

(๒) จัดเตรียมบุคคล เอกสาร หรือหลักฐานในการปฏิบัติงานให้ครบถ้วน และพร้อมที่จะให้ผู้ตรวจราชการตรวจสอบได้

(๓) ชี้แจงและตอบข้อซักถามต่างๆ พร้อมทั้งหาข้อมูลเพิ่มเติมให้แก่ผู้ตรวจราชการ

(๔) ปฏิบัติหรือคว้งเว้นการปฏิบัติงานใดๆ ที่ผู้ตรวจราชการได้สั่งการในระหว่างตรวจราชการไว้ก่อน หากไม่สามารถดำเนินการได้ตามที่ผู้ตรวจราชการสั่งการ ให้ชี้แจงข้อขัดข้องพร้อมเหตุผลให้ผู้ตรวจราชการทราบโดยเร็ว

(๕) ดำเนินการอื่นที่เป็นประโยชน์ในการตรวจราชการ

### หมวด ๓

#### การรายงานและการดำเนินการตามผลการตรวจราชการ

ข้อ ๑๗ ภายใต้งบข้อ ๑๔ เมื่อเสร็จสิ้นการตรวจราชการ ในแต่ละคราว ให้ผู้ตรวจราชการรายงานผลการตรวจราชการ ดังต่อไปนี้

(๑) กรณีผู้ตรวจราชการสำนักนายกรัฐมนตรี ให้รายงานถึงปลัดสำนักนายกรัฐมนตรี และในกรณีที่ปลัดสำนักนายกรัฐมนตรีเห็นว่าปัญหาสำคัญ ให้สรุปรายงานเสนอรัฐมนตรี หรือ รองนายกรัฐมนตรีที่ได้รับมอบหมายให้สั่งและปฏิบัติราชการ หรือกำกับการบริหารราชการสำนักนายกรัฐมนตรี และรองนายกรัฐมนตรีซึ่งกำกับดูแลเขตพื้นที่เพื่อทราบหรือพิจารณาสั่งการต่อไป

(๒) กรณีผู้ตรวจราชการกระทรวง ให้รายงานถึงปลัดกระทรวง หรือหัวหน้ากลุ่มภารกิจที่รับผิดชอบ และในกรณีที่ปลัดกระทรวงหรือหัวหน้ากลุ่มภารกิจที่รับผิดชอบเห็นว่าปัญหาสำคัญ ให้สรุปรายงานเสนอรัฐมนตรีว่าการกระทรวงเจ้าสังกัดเพื่อทราบหรือพิจารณาสั่งการต่อไป

(๓) กรณีผู้ตรวจราชการกรม ให้รายงานถึงอธิบดี และในกรณีที่อธิบดี เห็นว่าปัญหาสำคัญ ให้สรุปรายงานเสนอหัวหน้ากลุ่มภารกิจเพื่อทราบหรือพิจารณาสั่งการต่อไป ในกรณีที่ไม่มีหัวหน้ากลุ่มภารกิจ ให้รายงานปลัดกระทรวงเจ้าสังกัดแทน

การรายงานผลการตรวจราชการของผู้ตรวจราชการต่อรัฐมนตรี หรือรองนายกรัฐมนตรี ที่ได้รับมอบหมายให้กำกับการณ์ปฏิบัติราชการในเขตพื้นที่ ให้เป็นไปตามที่รัฐมนตรี หรือรองนายกรัฐมนตรีสั่งการ ในกรณีที่ผู้ตรวจราชการรายงานถึงปัญหาหรืออุปสรรคที่จำเป็นต้องได้รับการแก้ไขหรือปรับปรุง ให้เป็นหน้าที่ของผู้ตรวจราชการซึ่งจัดทำรายงานที่จะคอยติดตามผลการดำเนินการของหน่วยงานของรัฐที่เกี่ยวข้อง และถ้าพ้นหกสิบวันแล้วยังมิได้มีการดำเนินการแก้ไขหรือปรับปรุงอย่างหนึ่งอย่างใด ให้รายงานรัฐมนตรีหรือรองนายกรัฐมนตรีที่ได้รับมอบหมายให้กำกับการณ์ปฏิบัติราชการในเขตพื้นที่เพื่อพิจารณาสั่งการต่อไป

สำหรับการรายงานผลการตรวจราชการตามข้อ ๑๐ ให้ผู้ตรวจราชการสำนักนายกรัฐมนตรี ผู้ตรวจราชการกระทรวง และผู้ตรวจราชการกรม แล้วแต่กรณี พิจารณา ประมวลผล

วิเคราะห์ และจัดลำดับความสำคัญเร่งด่วนของปัญหาาร่วมกัน และนำรายงานเสนอแนะผู้มีอำนาจ หรือผู้มีส่วนเกี่ยวข้อง เพื่อทราบหรือพิจารณาสั่งการ แล้วแต่กรณี

ข้อ ๑๘ ในการตรวจราชการแต่ละครั้ง ถ้าผู้ตรวจราชการพบเห็นปัญหา อุปสรรค หรือ แนวโน้มที่จะก่อให้เกิดผลกระทบต่อชุมชนหรือสังคมหรือประเทศเป็นส่วนรวม หรือต่อผลสัมฤทธิ์ของโครงการหรือแผนงาน ให้รีบจัดทำรายงานโดยสรุปพร้อมทั้งข้อเสนอแนะต่อหัวหน้าหน่วยงานของรัฐที่รับผิดชอบในเรื่องนั้น เพื่อดำเนินการแก้ไขให้ถูกต้องโดยเร็ว แล้วแจ้งให้ผู้ตรวจราชการทราบภายในสามสิบ วันนับแต่วันที่ได้รับรายงานจากผู้ตรวจราชการ

เมื่อครบกำหนดเวลาตามวรรคหนึ่ง ถ้าผู้ตรวจราชการยังมีได้รับแจ้งผลการดำเนินการ หรือได้รับแจ้งว่าปัญหาหรืออุปสรรคดังกล่าวอยู่นอกเหนืออำนาจของหน่วยงานของรัฐนั้น ให้ผู้ตรวจราชการรายงานผู้บังคับบัญชาของหน่วยงานของรัฐนั้นเหนือขึ้นไปชั้นหนึ่ง และในกรณีที่ยังมิได้แก้ไขปัญหาหรืออุปสรรคดังกล่าวภายในเวลาอันสมควร สำหรับกรณีเป็นรายงานของผู้ตรวจราชการ สำนักนายกรัฐมนตรีหรือผู้ตรวจราชการกระทรวงให้รายงานให้นายกรัฐมนตรีทราบ หรือกรณีเป็นรายงานของผู้ตรวจราชการกรมให้รายงานให้รัฐมนตรีเจ้าสังกัดทราบ

ข้อ ๑๙ ในการตรวจราชการ หากมีความจำเป็นเร่งด่วนที่จะต้องรายงานหรือจะร้องขอ คำวินิจฉัยสั่งการจากผู้มีอำนาจ ให้ผู้ตรวจราชการดำเนินการ โดยพลันโดยทางโทรศัพท์ หรือเครื่องมือสื่อสารอื่น และให้บันทึกการดำเนินการดังกล่าวไว้ในรายงานผลการตรวจราชการด้วย

ข้อ ๒๐ การรายงานผลการตรวจราชการ ให้จัดทำโดยสรุปให้เห็นถึงสภาพตาม วัตถุประสงค์ของการตรวจราชการพร้อมทั้งปัญหาหรืออุปสรรค โดยจะเสนอแนะแนวทางแก้ไขด้วยก็ได้  
ในกรณีที่ได้นแนะนำหรือสั่งการด้วยวาจาไว้ให้สรุปคำแนะนำและการสั่งการนั้นไว้ในรายงานด้วย

#### หมวด ๔

### มาตรฐานในการปฏิบัติหน้าที่และจริยธรรมของผู้ตรวจราชการ

ข้อ ๒๑ ผู้ตรวจราชการพึงรวบรวมข้อมูลและติดตามข่าวสารเกี่ยวกับเรื่องที่จะตรวจอย่าง ครบถ้วนสมบูรณ์ ทั้งจากภาครัฐและภาคเอกชน และทำหน้าที่สอดส่องดูแลงานราชการทั้งที่เป็นของ หน่วยงานของรัฐต้นสังกัดของตนและราชการของหน่วยงานของรัฐอื่น ตรวจติดตามงานที่ได้รับมอบหมาย อย่างเต็มความสามารถ รวดเร็ว ทันเหตุการณ์ ตลอดจนให้ข้อเสนอแนะเพื่อให้ผู้บังคับบัญชาวินิจฉัยสั่งการ ในการแก้ไขปัญหาได้อย่างชัดเจนและถูกต้อง

ในกรณีที่พบเห็นปัญหาหรืออุปสรรคใดเกิดขึ้น ไม่ว่าจะอยู่ในความรับผิดชอบของหน่วยงานของรัฐที่ตนสังกัดหรือไม่ ให้เป็นหน้าที่ที่จะต้องรายงานให้หน่วยงานของรัฐที่รับผิดชอบในกิจการนั้นได้ทราบโดยทันทีด้วย และให้นำความในข้อ ๑๘ มาใช้บังคับโดยอนุโลม

ข้อ ๒๒ ผู้ตรวจราชการต้องร่วมมือและประสานงานระหว่างกันทุกระดับการตรวจราชการรวมทั้งประสานงานและร่วมมือกับหน่วยงานตรวจสอบหรือติดตามประเมินผลของส่วนราชการต่าง ๆ เพื่อให้เกิดประโยชน์สูงสุดแก่การบริหารราชการแผ่นดิน

ข้อ ๒๓ ผู้ตรวจราชการต้องไม่รับสิ่งของมีค่าหรือผลประโยชน์ใด ๆ จากผู้รับการตรวจหรือผู้เกี่ยวข้อง

## หมวด ๕

### สมุดตรวจราชการ

ข้อ ๒๔ ให้หน่วยงานของรัฐที่ตั้งอยู่ในส่วนภูมิภาคจัดให้มีสมุดตรวจราชการไว้ประจำ  
ณ สำนักงานหรือที่ทำการ

หน่วยของรัฐอื่นที่มีใช้หน่วยงานของรัฐตามวรรคหนึ่ง จะจัดให้มีสมุดตรวจราชการตามที่เห็นสมควรหรือจำเป็นก็ได้

สมุดตรวจราชการอย่างน้อยต้องมีสาระสำคัญ ในเรื่องดังต่อไปนี้

(๑) วัน เดือน ปี ที่ตรวจ  
(๒) กิจกรรมหรือวัตถุประสงค์ที่ตรวจ โดยจะระบุเกี่ยวกับสถานที่ งาน หรือโครงการที่ตรวจไว้ด้วยก็ได้

(๓) ข้อเสนอแนะหรือการสั่งการของผู้ตรวจราชการที่จำเป็นต้องดำเนินการโดยรีบด่วน และได้แนะนำหรือสั่งการไว้ด้วยวาจาแล้ว

(๔) การดำเนินการของผู้รับการตรวจ

ข้อ ๒๕ เมื่อผู้ตรวจราชการไปตรวจราชการที่สำนักงานหรือที่ทำการของหน่วยงานของรัฐ ให้ผู้ตรวจราชการบันทึกการตรวจราชการลงในสมุดตรวจราชการ พร้อมทั้งลงลายมือชื่อ ตำแหน่ง และวัน เดือน ปี ที่ตรวจไว้เป็นหลักฐาน

ในกรณีที่ผู้ตรวจราชการไปตรวจราชการเรื่องใดเรื่องหนึ่งที่เกี่ยวข้องกับหน่วยงานของรัฐหลายหน่วย และได้บันทึกการตรวจราชการไว้ในสมุดตรวจราชการที่หน่วยงานของรัฐหน่วยใด

หน่วยหนึ่งแล้ว อาจไม่ลงบันทึกรายละเอียดที่ตรงนั้นในสมุดตรวจราชการเล่มอื่นในเขตท้องที่เดียวกันก็ได้ แต่ต้องบันทึกอ้างอิงไว้ในสมุดตรวจราชการของหน่วยงานของรัฐแห่งอื่นที่ตรงนั้นด้วย

ข้อ ๒๖ ให้ผู้รับการตรวจดำเนินการตามที่ผู้ตรวจราชการบันทึกไว้ในข้อ ๒๕ ในกรณีที่ สามารถดำเนินการได้โดยทันที ให้รีบดำเนินการโดยไม่ชักช้า แล้วบันทึกไว้ในสมุดตรวจราชการ ในกรณีที่ ไม่สามารถดำเนินการตามที่ผู้ตรวจราชการบันทึกได้ทันทีหรือไม่สามารถดำเนินการได้ ให้บันทึกชี้แจง ข้อขัดข้อง พร้อมทั้งเหตุผลไว้ในสมุดตรวจราชการ

ข้อ ๒๗ ภายในห้าวันทำการนับแต่วันที่ผู้ตรวจราชการได้บันทึกการตรวจราชการในสมุด ตรวจราชการตามข้อ ๒๕ ให้ผู้รับการตรวจจัดทำสำเนาการตรวจราชการของผู้ตรวจราชการในสมุดตรวจ ราชการ และผลการดำเนินการของผู้รับการตรวจเสนอต่อผู้บังคับบัญชา

ในกรณีที่ผู้รับการตรวจหรือกิจกรรมที่ตรวจอยู่ในเขตพื้นที่ของจังหวัดนอก กรุงเทพมหานคร ให้รายงานผู้ว่าราชการจังหวัดทราบด้วย

#### บทเฉพาะกาล

ข้อ ๒๘ หน่วยงานของรัฐใดมีระเบียบว่าด้วยการตรวจราชการของหน่วยงานของตนเป็น การเฉพาะและไม่สอดคล้องกับระเบียบนี้ ให้ดำเนินการปรับปรุงระเบียบดังกล่าวให้สอดคล้องกับระเบียบนี้

ในกรณีที่ต้องมีการปรับปรุงระเบียบตามวรรคหนึ่ง และยังมีได้มีการปรับปรุง ระเบียบ ให้ผู้ตรวจราชการและผู้รับการตรวจปฏิบัติตามระเบียบนี้

ข้อ ๒๙ สมุดตรวจราชการหรือแบบตรวจราชการที่มีอยู่ในวันที่ระเบียบนี้ใช้บังคับ ให้คงใช้ได้ต่อไป

ประกาศ ณ วันที่ ๑๑ สิงหาคม พ.ศ. ๒๕๔๘

พันตำรวจโท



(ทักษิณ ชินวัตร)

นายกรัฐมนตรี

**หมายเหตุ** ระเบียบสำนักนายกรัฐมนตรีว่าด้วยการตรวจราชการ พ.ศ. ๒๕๔๘ ได้ประกาศใน ราชกิจจานุเบกษา เล่มที่ ๑๒๒ ตอนพิเศษ ๑๖ ง วันที่ ๕ กันยายน ๒๕๔๘



## ประกาศคณะกรรมการนโยบายการบริหารงานจังหวัด และกลุ่มจังหวัดแบบบูรณาการ

เรื่อง การจัดตั้งกลุ่มจังหวัดและกำหนดจังหวัดที่เป็นศูนย์ปฏิบัติการของกลุ่มจังหวัด  
 (ฉบับที่ ๓)

โดยที่เป็นการสมควรจัดตั้งกลุ่มจังหวัดและกำหนดจังหวัดที่เป็นศูนย์ปฏิบัติการของกลุ่มจังหวัด อาศัยอำนาจตามความในมาตรา ๒๖ วรรคหนึ่ง แห่งพระราชกฤษฎีกาว่าด้วยการบริหารงานจังหวัด และกลุ่มจังหวัดแบบบูรณาการ พ.ศ. ๒๕๕๓ ประกอบมติคณะกรรมการนโยบายการบริหารงานจังหวัด และกลุ่มจังหวัดแบบบูรณาการ ครั้งที่ ๓/๒๕๖๐ เมื่อวันที่ ๑๔ ตุลาคม ๒๕๖๐ โดยความเห็นชอบ ของคณะรัฐมนตรี จึงออกประกาศคณะกรรมการนโยบายการบริหารงานจังหวัดและกลุ่มจังหวัด แบบบูรณาการ เรื่อง การจัดตั้งกลุ่มจังหวัดและกำหนดจังหวัดที่เป็นศูนย์ปฏิบัติการของกลุ่มจังหวัด โดยจัดตั้งกลุ่มจังหวัด จำนวน ๑๔ กลุ่มจังหวัด ๖ ภาค และกำหนดจังหวัดที่เป็นศูนย์ปฏิบัติการ ของกลุ่มจังหวัด ดังต่อไปนี้

ข้อ ๑ ภาคกลาง ประกอบด้วย

(๑) กลุ่มจังหวัดภาคกลางตอนบน ประกอบด้วย จังหวัดชัยนาท จังหวัดพระนครศรีอยุธยา จังหวัดลพบุรี จังหวัดสระบุรี จังหวัดสิงห์บุรี และจังหวัดอ่างทอง โดยให้จังหวัดพระนครศรีอยุธยา เป็นศูนย์ปฏิบัติการของกลุ่มจังหวัด

(๒) กลุ่มจังหวัดภาคกลางบริเวณลพ ประกอบด้วย จังหวัดนครปฐม จังหวัดปทุมธานี จังหวัดนครปฐม และจังหวัดสมุทรปราการ โดยให้จังหวัดนครปฐมเป็นศูนย์ปฏิบัติการของกลุ่มจังหวัด

(๓) กลุ่มจังหวัดภาคกลางตอนล่าง ๑ ประกอบด้วย จังหวัดกาญจนบุรี จังหวัดราชบุรี และ จังหวัดสุพรรณบุรี โดยให้จังหวัดราชบุรีเป็นศูนย์ปฏิบัติการของกลุ่มจังหวัด

(๔) กลุ่มจังหวัดภาคกลางตอนล่าง ๒ ประกอบด้วย จังหวัดประจวบคีรีขันธ์ จังหวัดเพชรบุรี จังหวัดสมุทรสงคราม และจังหวัดสมุทรสาคร โดยให้จังหวัดเพชรบุรีเป็นศูนย์ปฏิบัติการของกลุ่มจังหวัด

ข้อ ๒ ภาคใต้ ประกอบด้วย

(๑) กลุ่มจังหวัดภาคใต้ฝั่งอ่าวไทย ประกอบด้วย จังหวัดชุมพร จังหวัดนครศรีธรรมราช จังหวัดพัทลุง จังหวัดสุราษฎร์ธานี และจังหวัดสงขลา โดยให้จังหวัดสุราษฎร์ธานีเป็นศูนย์ปฏิบัติการ ของกลุ่มจังหวัด

(๒) กลุ่มจังหวัดภาคใต้ฝั่งอันดามัน ประกอบด้วย จังหวัดกระบี่ จังหวัดตรัง จังหวัดพังงา จังหวัดภูเก็ต จังหวัดระนอง และจังหวัดสตูล โดยให้จังหวัดภูเก็ตเป็นศูนย์ปฏิบัติการของกลุ่มจังหวัด

ข้อ ๓ ภาคใต้ชายแดน ประกอบด้วย

(๑) กลุ่มจังหวัดภาคใต้ชายแดน ประกอบด้วย จังหวัดนราธิวาส จังหวัดปัตตานี จังหวัดยะลา โดยให้จังหวัดยะลาเป็นศูนย์ปฏิบัติการของกลุ่มจังหวัด

ข้อ ๔ ภาคตะวันออกเฉียงเหนือ ประกอบด้วย

(๑) กลุ่มจังหวัดภาคตะวันออกเฉียงเหนือตอนบน ๑ ประกอบด้วย จังหวัดฉะเชิงเทรา จังหวัดชลบุรี และ จังหวัดระยอง โดยให้จังหวัดชลบุรีเป็นศูนย์ปฏิบัติการของกลุ่มจังหวัด

(๒) กลุ่มจังหวัดภาคตะวันออกเฉียงเหนือตอนบน ๒ ประกอบด้วย จังหวัดจันทบุรี จังหวัดตราด จังหวัดนครนายก จังหวัดปราจีนบุรี และจังหวัดสระแก้ว โดยให้จังหวัดปราจีนบุรีเป็นศูนย์ปฏิบัติการของกลุ่มจังหวัด

ข้อ ๕ ภาคตะวันออกเฉียงเหนือ ประกอบด้วย

(๑) กลุ่มจังหวัดภาคตะวันออกเฉียงเหนือตอนบน ๑ ประกอบด้วย จังหวัดบึงกาฬ จังหวัดเลย จังหวัดหนองคาย จังหวัดหนองบัวลำภู และจังหวัดอุดรธานี โดยให้จังหวัดอุดรธานีเป็นศูนย์ปฏิบัติการของกลุ่มจังหวัด

(๒) กลุ่มจังหวัดภาคตะวันออกเฉียงเหนือตอนบน ๒ ประกอบด้วย จังหวัดนครพนม จังหวัดมุกดาหาร และจังหวัดสกลนคร โดยให้จังหวัดสกลนครเป็นศูนย์ปฏิบัติการของกลุ่มจังหวัด

(๓) กลุ่มจังหวัดภาคตะวันออกเฉียงเหนือตอนกลาง ประกอบด้วย จังหวัดกาฬสินธุ์ จังหวัดขอนแก่น จังหวัดมหาสารคาม และจังหวัดร้อยเอ็ด โดยให้จังหวัดขอนแก่นเป็นศูนย์ปฏิบัติการของกลุ่มจังหวัด

(๔) กลุ่มจังหวัดภาคตะวันออกเฉียงเหนือตอนล่าง ๑ ประกอบด้วย จังหวัดชัยภูมิ จังหวัดนครราชสีมา จังหวัดบุรีรัมย์ และจังหวัดสุรินทร์ โดยให้จังหวัดนครราชสีมาเป็นศูนย์ปฏิบัติการของกลุ่มจังหวัด

(๕) กลุ่มจังหวัดภาคตะวันออกเฉียงเหนือตอนล่าง ๒ ประกอบด้วย จังหวัดยโสธร จังหวัดศรีสะเกษ จังหวัดอำนาจเจริญ และจังหวัดอุบลราชธานี โดยให้จังหวัดอุบลราชธานีเป็นศูนย์ปฏิบัติการของกลุ่มจังหวัด

ข้อ ๖ ภาคเหนือ ประกอบด้วย

(๑) กลุ่มจังหวัดภาคเหนือตอนบน ๑ ประกอบด้วย จังหวัดเชียงใหม่ จังหวัดแม่ฮ่องสอน จังหวัดลำปาง และจังหวัดลำพูน โดยให้จังหวัดเชียงใหม่เป็นศูนย์ปฏิบัติการของกลุ่มจังหวัด

(๒) กลุ่มจังหวัดภาคเหนือตอนบน ๒ ประกอบด้วย จังหวัดเชียงราย จังหวัดน่าน จังหวัดพะเยา และจังหวัดแพร่ โดยให้จังหวัดเชียงรายเป็นศูนย์ปฏิบัติการของกลุ่มจังหวัด

(๓) กลุ่มจังหวัดภาคเหนือตอนล่าง ๑ ประกอบด้วย จังหวัดตาก จังหวัดพิษณุโลก จังหวัดเพชรบูรณ์ จังหวัดสุโขทัย และจังหวัดอุตรดิตถ์ โดยให้จังหวัดพิษณุโลกเป็นศูนย์ปฏิบัติการของกลุ่มจังหวัด

## หน้า ๑๖

เล่ม ๑๓๔ ตอนพิเศษ ๒๘๑ ง

ราชกิจจานุเบกษา

๑๗ พฤศจิกายน ๒๕๖๐

(๔) กลุ่มจังหวัดภาคเหนือตอนล่าง ๒ ประกอบด้วย จังหวัดกำแพงเพชร จังหวัดนครสวรรค์ จังหวัดพิจิตร และจังหวัดอุทัยธานี โดยให้จังหวัดนครสวรรค์เป็นศูนย์ปฏิบัติการของกลุ่มจังหวัด

ข้อ ๗ ประกาศนี้ให้ใช้บังคับกับการดำเนินการจัดทำประมาณรายจ่ายประจำปีงบประมาณ พ.ศ. ๒๕๖๒ เป็นต้นไป

ประกาศ ณ วันที่ ๑๖ พฤศจิกายน พ.ศ. ๒๕๖๐

พลเอก ประยุทธ์ จันทร์โอชา

นายกรัฐมนตรี

ประธาน ก.น.จ.

## QR Code แนบท้าย รายละเอียดข้อมูลต่าง ๆ

ข้อมูล/เรื่อง	QR Code	เอกสารแนบ ประกอบหน้า
<p>๑. แบบรายงานตามแบบ ประเด็นการตรวจติดตาม ตาม แผนการตรวจราชการฯ ประจำปี งบประมาณ พ.ศ. ๒๕๖๗ รอบ ที่ ๑ และรอบที่ ๒</p>		<p>หน้าที่ ๑๑๓ ของบทที่ ๕ การจัดทำรายงานตาม แผนการตรวจราชการของผู้ตรวจราชการ กระทรวงเกษตรและสหกรณ์ ประจำปีงบประมาณ พ.ศ. ๒๕๖๗ <b>ข้อที่ ๕.๒.๒</b> รายงานตามแบบ รายงาน/ประเด็นการตรวจติดตาม ตามแผนการ ตรวจราชการฯ ประจำปีงบประมาณ พ.ศ. ๒๕๖๗ **โดยสำนักตรวจราชการจะนำแบบรายงานรอบที่ ๑ และ รอบที่ ๒ นำเข้าบรรจุเข้า QR CODE นี้</p>
<p>๒. แบบฟอร์มรายงานผลการ ตรวจราชการ ตามแผนการ ตรวจราชการของผู้ตรวจ ราชการ และแบบฟอร์มรายงาน ผลการตรวจราชการแบบบูรณา การของสำนักนายกรัฐมนตรี ประจำปีงบประมาณ พ.ศ. ๒๕๖๗ รอบที่ ๑ และ ๒ (หน่วย รับผิดชอบ : สำนักตรวจ ราชการ)</p>		<p>หน้าที่ ๑๑๔ ของบทที่ ๕ การจัดทำรายงานตาม แผนการตรวจราชการของผู้ตรวจราชการ กระทรวงเกษตรและสหกรณ์ ประจำปีงบประมาณ พ.ศ. ๒๕๖๗ <b>ข้อที่ ๕.๒.๓</b> รายงานผลการตรวจ ราชการตามประเด็นการตรวจติดตาม ตาม แผนการตรวจราชการฯ รายละเอียด ประจำปี งบประมาณ พ.ศ. ๒๕๖๗ รอบที่ ๑ และ ๒</p>
<p>๓. รายงานผลการตรวจราชการ ตามแผนการตรวจราชการฯ (ภาพรวม) ประจำปีงบประมาณ พ.ศ. ๒๕๖๗ รอบที่ ๑ และ ๒</p>		<p>หน้าที่ ๑๑๔ ของบทที่ ๕ การจัดทำรายงานตาม แผนการตรวจราชการของผู้ตรวจราชการ กระทรวงเกษตรและสหกรณ์ ประจำปีงบประมาณ พ.ศ. ๒๕๖๗ <b>ข้อที่ ๕.๒.๔</b> รายงานผลการตรวจ ราชการตามประเด็นการตรวจติดตาม ตาม แผนการตรวจราชการฯ ภาพรวม ประจำปี งบประมาณ พ.ศ. ๒๕๖๗ รอบที่ ๑ และ ๒ และ <b>ข้อที่ ๕.๒.๕</b> รายงานผลการตรวจราชการ ประจำปี งบประมาณ พ.ศ. ๒๕๖๗ ** เมื่อสำนักตรวจ ราชการดำเนินการสรุปผลการตรวจราชการใน ภาพรวมประเทศ เสนอนำเรียนปลัดกระทรวง เกษตรและสหกรณ์แล้วจะนำข้อมูลรายงาน นำบรรจุเข้า QR CODE นี้</p>

ทำเนียบผู้ตรวจราชการกระทรวงเกษตรและสหกรณ์ ประจำปีงบประมาณ พ.ศ. 2567  
(ตามคำสั่ง กษ ที่ 350/2567 ลว. 22 มี.ค. 67 เรื่อง มอบหมายเขตตรวจราชการและการตรวจติดตามเร่งรัดการปฏิบัติงาน) ข้อมูล ณ วันที่ 24 มีนาคม 2567 -

ผู้ตรวจราชการกระทรวง เกษตรและสหกรณ์	เขตตรวจราชการ/จังหวัดที่รับผิดชอบ		รับผิดชอบโครงการตามแผนการตรวจราชการ/ ติดตามมา หน่วยงาน/ดูแลสินค้าเกษตร	เจ้าหน้าที่สนับสนุน การตรวจราชการ	หมายเลขโทรศัพท์	เบอร์ติดต่อสำนักงาน
นายปรีชา พันธุ์วา หัวหน้าผู้ตรวจราชการกระทรวง 097-959-1616	ประสาน/กำกับดูแลทุกเขตตรวจราชการ		โครงการ : กำกับดูแลทุก คค./บริหารจัดการน้ำทั้งระบบ หน่วยงาน : ทุกกรม กรมชลประทาน กรมปศุสัตว์ สินค้าเกษตร : ภาพรวมทุกสินค้าเกษตร/ ภาพรวม การผลิต และสินค้าทุเรียน	นางสาววิษุพร รักสำรวจ นายอิศรากร รุ่งโรจน์ จำสับเอก วุฒิกัทร จิวรัมย์ นางสาววัลย์ธดา ธนประโชชนศักดิ์	089-023-4832 081-592-3817 061-261-9889 091-668-8556	โทร. 02-281-8864 โทร. 02-281-5955 ต่อ 200 ห้อง 1401
	เขต 14	ยโสธร ศรีสะเกษ อำนาจเจริญ อุบลราชธานี				
นางสาวทัศนีย์ เมืองแก้ว 098-258-0014	เขต 11	นครพนม มุกดาหาร สกลนคร	โครงการ : การขับเคลื่อนและการขยายผลการ ดำเนินโครงการอันเนื่องมาจากพระราชดำริ หน่วยงาน : กรมฝนหลวงและการบินเกษตร สินค้าเกษตร : สินค้ายางพารา	นางสาวกุลชญา พัฒนกุลตระกูล นางสาวบุณณดา มาสวัสดิ์	096-649-2396 097-946-9635	โทร. 02-280-1334 โทร. 02-281-5955 ต่อ 310 ห้อง 1406
	เขต 17	ตาก พิชัยโลก เพชรบูรณ์ สุโขทัย อุตรดิตถ์				
นางสาวนันทิชา วรรณสว่าง 092-298-5978	เขต 4	ประจวบคีรีขันธ์ เพชรบุรี สมุทรสงคราม สมุทรสาคร	หน่วยงาน : สำนักงานเศรษฐกิจการเกษตร สำนักงานมาตรฐานสินค้าเกษตรและอาหารแห่งชาติ สินค้าเกษตร : กลุ่มสินค้ากล้วยไม้ ไม้ดอกไม้ประดับ และสินค้าลำไย	นายปรีชญัย จุฑาชวนด์ นางกอบกาญจน์ เตชะฤทธิ	094-289-9980 087-990-4711	โทร. 02-629-9058 โทร. 02-281-5955 ต่อ 196 ห้อง 1416
	เขต 16	เชียงราย น่าน พะเยา แพร่				
นางสาวอิงอร ปัญญากิจ 064-141-6193	เขต 8	ฉะเชิงเทรา ชลบุรี ระยอง	หน่วยงาน : กรมวิชาการเกษตร สินค้าเกษตร : กลุ่มสินค้าสับปะรดและข้าวโพด เลี้ยงสัตว์/การแปรรูปเพื่อเพิ่มมูลค่า	นางสาวกัญญาพัชร โพธิ์แสง	080-069-3402	โทร. 02-282-3362 โทร. 02-281-5955 ต่อ 253 ห้อง 1410
	เขต 9	จันทบุรี ตราด นครนายก ปราจีนบุรี สระแก้ว				
นายชัยวัฒน์ โยธคล 081-599-8785	เขต 15	เชียงใหม่ แม่ฮ่องสอน ลำปาง ลำพูน	โครงการ : การสร้างอาชีพ สร้างรายได้ให้แก่ เกษตรกรที่ได้รับการพักชำระหนี้ หน่วยงาน : กรมส่งเสริมสหกรณ์ สินค้าเกษตร : กลุ่มสินค้าปศุสัตว์/ผลไม้ภาคเหนือ และภาคตะวันออกเฉียงเหนือ	นางสาวปิยะฉัตร พุทธาวงค์ นางสาวปาริชาติ โพธิ์นิยม	063-205-9637 088-294-4547	โทร. 02-629-9649 โทร. 02-281-5955 ต่อ 153 ห้อง 1414
	เขต 18	กำแพงเพชร นครสวรรค์ พิจิตร อุทัยธานี				
นางสาวเสาวลักษณ์ ศุภกมลเสนีย์ 092-628-9412	ส่วนกลาง	กรุงเทพมหานคร	โครงการ : Go Green ด้วย BCG/Carbon Credit หน่วยงาน : กรมการค้าข้าว สินค้าเกษตร : สินค้าข้าว	นางสาวโสมสุทธา ภัตสรปกรณ์กิจ นางสาวณัฐธรา หิริบุญธนะ	092-259-8909 096-197-8928	โทร. 02-282-3496 โทร. 02-281-5955 ต่อ 347 ห้อง 1408
	เขต 2	นนทบุรี ปทุมธานี นครปฐม สมุทรปราการ				
นายทวีศักดิ์ ธนเดโชพล 094-789-3939	เขต 3	กาญจนบุรี ราชบุรี สุพรรณบุรี	หน่วยงาน : กรมพัฒนาที่ดิน สินค้าเกษตร : สินค้ามันสำปะหลัง	นางสาวกนกวรรณ จำปาทอง นายจันทน์วัตร วัฒนเวชรัตน์	092-526-9291 082-844-4665	โทร. 02-282-3606 โทร. 02-281-5955 ต่อ 229 ห้อง 1412
	เขต 6	กระบี่ ตรัง พังงา ภูเก็ต ระนอง สตูล				

ผู้ตรวจราชการกระทรวง เกษตรและสหกรณ์	เขตตรวจราชการ/จังหวัดที่รับผิดชอบ		รับผิดชอบโครงการตามแผนการตรวจราชการ/ ติดตาม หน่วยงาน/ดูแลสินค้าเกษตร	เจ้าหน้าที่สนับสนุน การตรวจราชการ	หมายเลขโทรศัพท์	เบอร์ติดต่อสำนักงาน
นายวุฒิพงษ์ เนียมหอม 094-252-8914	เขต 1	ชัยนาท พระนครศรีอยุธยา สุพรรณบุรี สิงห์บุรี อ่างทอง	โครงการ : การบริหารที่ดินทำกินแก่เกษตรกร หน่วยงาน : สำนักงานการปฏิรูปที่ดินเพื่อ เกษตรกรกรม	นางสาวปัทมณัฐ เงินแจ้ง นายณัฐวัตร สนามชัย	066-116-9246 082-220-3490	โทร. 02-280-1745 โทร. 02-281-5955 ต่อ 140 ห้อง 1404
	เขต 5	ชุมพร นครศรีธรรมราช พัทลุง สุราษฎร์ธานี สงขลา				
นางสาวนฤมล สงวนวงศ์ 094-646-3519	เขต 10	บึงกาฬ เลย หนองคาย หนองบัวลำภู อุดรธานี	โครงการ : การส่งเสริมเกษตรกรและสถาบันเกษตรกร ให้เป็นผู้บริหารทางการเกษตรแบบครบวงจร หน่วยงาน : กรมตรวจบัญชีสหกรณ์ สินค้าเกษตร : ผลไม้ภาคตะวันออก ภาศใต้ และภาคอื่นๆ	นางสาวจิตติมา กฤษณायุส	081-433-1233	โทร. 02-282-6863 โทร. 02-281-5955 ต่อ 154 ห้อง 1411
นางอัญชลี สุวจิตตานนท์ 081-833-4920	เขต 13	ชัยภูมิ นครราชสีมา บุรีรัมย์ สุรินทร์	โครงการ : ศูนย์พิรูณราช และการผลักดันสินค้าเกษตร และบริการมูลค่าสูง หน่วยงาน : กรมส่งเสริมการเกษตร สินค้าเกษตร : การตลาด	นายชัยสิทธิ์ ส้อมวงษ์ นางสาวแหววดี พุทธิรักษา	065-451-4619 086-075-8254	โทร. 02-281-0856 โทร. 02-281-5955 ต่อ 231 ห้อง 1409
นายถาวร ทันใจ 081-585-0123	เขต 12	กาฬสินธุ์ ขอนแก่น ร้อยเอ็ด มหาสารคาม	โครงการ : การแก้ปัญหาการทำประมง หน่วยงาน : กรมประมง สินค้าเกษตร : สินค้าประมง	นางสาวอำพร ระดมบุญ นายธนภุชณ์ จันทแพทย์	096-831-4329 087-361-4188	โทร. 02-281-5955 ต่อ 353 ห้อง 1405
นายภุช อุตตะมะเวทิน 086-782-7888	เขต 7	นราธิวาส ปัตตานี ยะลา	โครงการ : การลดต้นทุน เพิ่มผลผลิต สร้างมูลค่าเพิ่ม สินค้าเกษตร หน่วยงาน : กรมหม่อนไหม	นางสาวเดือนฉาย โหมนอก นายณัฐสิทธิ์ ปานลิตร	083-828-3948 089-860-0693	โทร. 02-281-5955 ต่อ 192 ห้อง 1413

ผู้อำนวยการสำนักตรวจราชการ  
กลุ่มสนับสนุนการตรวจราชการ  
กลุ่มประสานราชการ  
กลุ่มติดตามและประเมินผล  
ฝ่ายบริหารทั่วไป  
E-mail : [inspector@opsmoac.go.th](mailto:inspector@opsmoac.go.th)

นายชานนท์ สีสด 062-605-1402  
นางสาวเรไร ศิริติยะ (รักษาราชการ) 081-884-8809  
นางสาวอัญชลี มหาเทียน 081-840-1292  
นางสาววิชชุพร รักสำรวจ 089-023-4832  
นางสาวปัทมณัฐ เงินแจ้ง 066-116-9246  
Website : [www.opsmoac.go.th](http://www.opsmoac.go.th) → การตรวจราชการ

โทรศัพท์ 02-282-0437 , 02-281-5955 ต่อ 232  
โทรศัพท์ 02-282-0528 , 02-281-5955 ต่อ 350  
โทรศัพท์ 02-282-4850 , 02-281-5955 ต่อ 274  
โทรศัพท์ 02-281-3135 , 02-281-5955 ต่อ 128 , 182  
Facebook : ผู้ตรวจราชการ และ สำนักตรวจราชการ สป.กษ.

ทำเนียบเกษตรกรและสหกรณ์จังหวัด และส่วนกลาง (กรุงเทพมหานคร) ปีงบประมาณ พ.ศ. 2567 (ข้อมูล ณ วันที่ 6 มีนาคม 2567)

เขตตรวจราชการที่ 1		เขตตรวจราชการที่ 6		เขตตรวจราชการที่ 10		เขตตรวจราชการที่ 15	
นายสุวิทย์ สอนสุข (ชัยนาท)	080-860-8374	นายเกียรติศักดิ์ นารีเลิศ (กระบี่)	081-797-8057	นางสาวสิริรัตน์ นามปัญญา (บึงกาฬ)	089-624-0141	นางณัฐฉัญ กาหลง (เชียงใหม่)	:081-988-8407
นางวรรณภัสสร ศรีจันทร์ (พระนครศรีอยุธยา)	062-661-5195	นางสาวกิตติยา สุปันดี (ตรัง)	089-589-9990	นางสาวสุชาดา โฉมเชิด (เลย)	065-121-7645	น.ส.อัมพรพรรณ อภิรักษ์การ (แม่ฮ่องสอน)	086-859-3660
นายศรัทธา ศรีทิพงค์ (ลพบุรี)	089-707-8200	ว่าที่ ร.ต. มรรวาน อภิชาติ (พังงา)	081-480-2258	นางสุวรรณี ศิริวรรณหอม (หนองคาย)	089-275-0056	นางสาวรัตนพร กิติภาค (ลำปาง)	098-586-2017
นายสุขุมวิท สุขพันธุ์ถาวร (สระบุรี)	081-413-2487	นางณัฐริกา ส่งศรีบุญสิทธิ์ (ภูเก็ต)	084-629-2928	นางสาวดาวัล บัวงาม (หนองบัวลำภู)	081-479-3809	นางสาวโนทัย ไชยแสนชมภ (ลำพูน)	080-265-5497
นางอมรพร ซัพสมุทร์ (สิงห์บุรี)	087-818-6644	นายธานีรินทร์ ใต้หมัดและ (ระนอง)	089-829-5348	นางศศิมาภรณ์ พันธโคตร (อุดรธานี)	084-799-3636	<b>เขตตรวจราชการที่ 16</b>	
นางวินดา เหลี่ยมสมบัติ (อ่างทอง)	090-898-9142	นายกิตติรัตน์ ชูแสง (สตูล)	089-466-1366	<b>เขตตรวจราชการที่ 11</b>		นายอดิสร จันทรประภาเลิศ (เชียงราย)	094-790-4749
<b>เขตตรวจราชการที่ 2</b>		<b>เขตตรวจราชการที่ 7</b>		นางสาวสายสุณี ปั้นพงษ์ (นครพนม)	081-513-9117	นางสาวกนกอร แสงอรุณ (น่าน)	081-966-7540
นางสาวปาจรรย์ แน่นหนา (นนทบุรี)	097-292-6544	นายเทอดศักดิ์ รัญจวน (นราธิวาส)	089-467-7969	นางสาวณัชชา พันธุ์เพ็ง (มุกดาหาร)	083-594-2656	นางจิระนันท์ สว่างดวง (พะเยา)	089 944 6574
นางธนิตพรรณ ภาวพัฒนานุสรณ์ (ปทุมธานี)	089-814-2417	นายฉลาด แก้วขาว (ปัตตานี)	089-471-6077	นายฉัตรชัย ศรีเฉลา (สกลนคร)	086-457-3567	นางสาวสุภาวรรณ เท้ชศรี (แพร่)	092-154-4619
นางสาวเอื้องพร นพคุณ (นครปฐม)	089-768-3563	จำเอกเฉลิมพล ญาณวิสุทธิสกุล (ยะลา)	083-107-7886	<b>เขตตรวจราชการที่ 12</b>		<b>เขตตรวจราชการที่ 17</b>	
นางสาวชานาถ สกฏสมบัต (สมุทรปราการ)	065-923-6659	<b>เขตตรวจราชการที่ 8</b>		นางอัคนีย์ญา บุชบาแย้ม (กาฬสินธุ์)	083-950-9656	นายจิรัฐติติกาล โพธิผล (ตาก)	096-197-4298
<b>เขตตรวจราชการที่ 3</b>		นางสาวอรุษา นิตติศิริ (ฉะเชิงเทรา)	097-047-5659	นายสมศักดิ์ วิวิทย์วงค์ (ขอนแก่น)	065-241-0859	นางจิระนันท์ วาสุเทพรังสรรค์ (พิษณุโลก)	092-241-5939
นางสาวสมณพทา มณเฑียร (กาญจนบุรี)	065-056-9659	นางสาวธารารัตน์ โพธิ์ศรี (ชลบุรี)	092-249-8683	นางสาวเสาวนิต ทับทิมจรรยา (มหาสารคาม)	081-532-9199	นางสาวอุไรรัตน์ คำชื่นวงศ์ (เพชรบูรณ์)	086-671-2848
นางสาวรัตนา เสาวนียากร (ราชบุรี)	081-571-1983	นายธนโชค พงษ์สวัสดิ์ (ระยอง)	089-248-7788	นางสาวชนิตา แชม้ตระกูล (ร้อยเอ็ด)	081-375-7194	นางจันทิรา โยธิการ (สุโขทัย)	089-907-5134
นางสาวพจนา เสมา (สุพรรณบุรี)	081-909-3671	<b>เขตตรวจราชการที่ 9</b>		<b>เขตตรวจราชการที่ 13</b>		นายวรเชษฐ์ ชาวเหนือ (อุดรดิตถ์)	097-343-3166
<b>เขตตรวจราชการที่ 4</b>		นายยิ่งยศ พันธุ์เอี่ยม (จันทบุรี)	089-092-4260	นายชนะสิทธิ์ ธนาภิรัตน์ (ชัยภูมิ)	065-964-9781	<b>เขตตรวจราชการที่ 18</b>	
นางสาวนัตติมา อังรัตนกร (ประจวบคีรีขันธ์)	083-014-8871	นายประภาส พรหมโสดา (ตราด)	086-741-2969	นายวิโรจน์ ทรงรัตนา (นครราชสีมา)	085-482-0824	นายอนันต์ โฆษิตพิพัฒน์ (กำแพงเพชร)	081-888-5121
นางสาวศิริวรรณ เครือเล็ก (เพชรบุรี)	064-789-9926	นายศักดิ์ชาย เพ็งอารีย์ (นครนายก)	086-868-1798	นายเอก อุ่นจิตต์วรรณะ (บุรีรัมย์)	061-812-2555	นางภัทรกร บุญอาบ (นครสวรรค์)	086-900-8675
นางสุพิศ พูลคุณานุการ (สมุทรสงคราม)	081-848-4753	นายยอดขวัญ วิภาคกิจ (ปราจีนบุรี)	098-750-7971	นายสมชาย จงบัญญัติ (สุรินทร์)	086-511-4929	นายธรรมบุญ แจ่มศรี (พิจิตร)	085-727-5335
นางลักขณา พงษ์พานิช (สมุทรสาคร)	087-504-4121	นายวิวัฒน์ชัย หนูทอง (สระแก้ว)	089-748-2339	<b>เขตตรวจราชการที่ 14</b>		นายมานพ พาจาก (อุทัยธานี)	084-362-1440
<b>เขตตรวจราชการที่ 5</b>				นายภาคภูมิ นิยมวิทย์พันธุ์ (ยโสธร)	081-759-1799	<b>ส่วนกลาง (กรุงเทพมหานคร)</b>	
นายธราพงษ์ มีมูลิทธิ (ชุมพร)	086-491-5672			นางสาววันฉวี เจริญวิทย์ธนเดช (ศรีสะเกษ)	089-699-4341	นายณฤทธิ บุญชัย (ผอ.สพ.ส.ภ.ช)	086-489-3913
นายอุดมเกียรติ เกิดสม (นครศรีธรรมราช)	089-462-6845			นายชาญวิทย์ ธาณี (อำนาจเจริญ)	081-593-9582	นายวรากร จิตรหลวง (ปลุสสัตว์พื้นที่กทม.)	061-417-4792
นางอมรรัตน์ กาวชู (พัทลุง)	086-297-6366			นายนาวัน ป้องกัน (อุบลราชธานี)	081-072-4513		
นางสาวจิตรา ราชแก้ว (สุราษฎร์ธานี)	063-209-9659						
นางปิยรัตน์ ถักกิดโร (สงขลา)	081-569-0566						

ผู้จัดทำ |  สำนักตรวจราชการ สำนักงานปลัดกระทรวงเกษตรและสหกรณ์



ที่อยู่ : กระทรวงเกษตรและสหกรณ์ เลขที่ 3 ถนนราชดำเนินนอก แขวงบ้านพานถม เขตพระนคร  
กรุงเทพฯ 10200

ช่องทางการติดต่อ	
ฝ่ายบริหารทั่วไป	โทรศัพท์ 02-281-3135, 02-281-5955 ต่อ 182
กลุ่มสนับสนุนการตรวจราชการ	โทรศัพท์ 02-282-0437, 02-281-5955 ต่อ 232
กลุ่มติดตามและประเมินผล	โทรศัพท์ 02-282-4850, 02-281-5955 ต่อ 274
กลุ่มประสานราชการ	โทรศัพท์ 02-282-0528, 02-281-5955 ต่อ 350
โทรสารสำนัก	02-280-7757
E-mail	inspector@opsmoac.go.th
Website	www.opsmoac.go.th-->การตรวจราชการ
Facebook	สำนักตรวจราชการ สป.กษ.



### โครงสร้าง

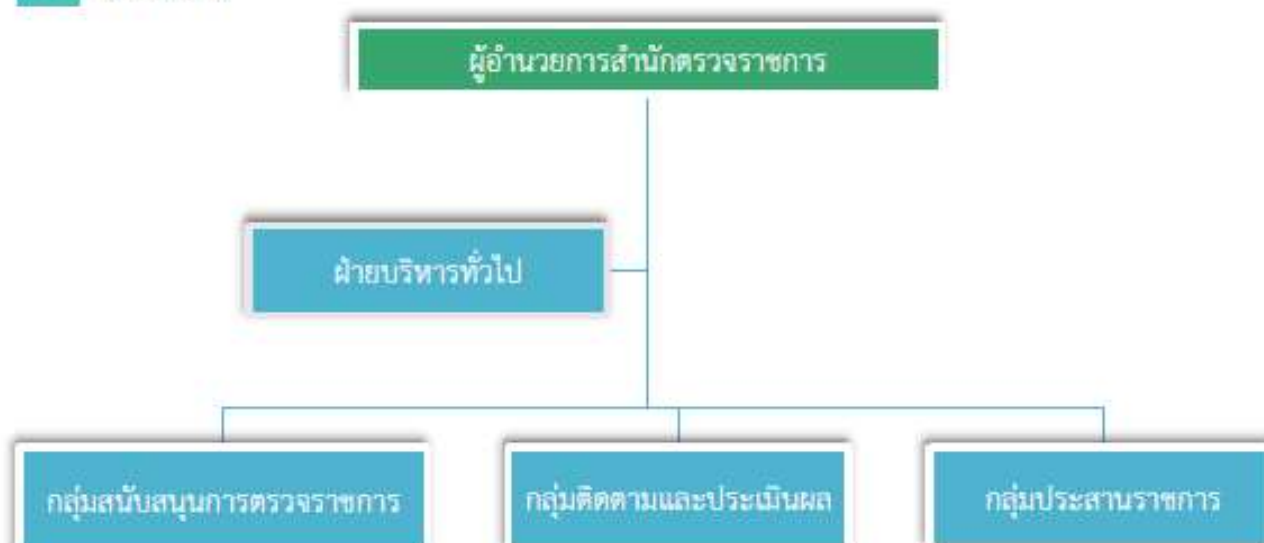





# แนวทางการตรวจราชการ ตามแผนการตรวจราชการ

ของผู้ตรวจราชการกระทรวงเกษตรและสหกรณ์  
ประจำปีงบประมาณ พ.ศ. ๒๕๖๗

สำนักตรวจราชการ  
สำนักงานปลัดกระทรวงเกษตรและสหกรณ์